

แผนพัฒนาท้องถิ่น (พ.ศ.๒๕๖๑-๒๕๖๕)



องค์การบริหารส่วนตำบลเหล่าพัฒนา
อำเภอโนนหว้า จังหวัดนครพนม

โดย งานนโยบายและแผน
สำนักปลัด องค์การบริหารส่วนตำบลเหล่าพัฒนา

คำนำ

กระทรวงมหาดไทย ได้แจ้งชักจูงแนวทางการทบทวนแผนพัฒนาท้องถิ่น (พ.ศ.๒๕๖๑-๒๕๖๕) ขององค์กรปกครองส่วนท้องถิ่น โดยกำหนดให้แผนพัฒนาท้องถิ่นมีระยะเวลาห้าปี (พ.ศ.๒๕๖๑-๒๕๖๕) เพื่อให้มีความสอดคล้องและเชื่อมโยงกับแผนพัฒนาจังหวัด แผนพัฒนาภูมิภาค รวมทั้งแผนปฏิบัติราชการประจำปีจังหวัด แผนปฏิบัติราชการประจำปีกลุ่มจังหวัด ตลอดจนสามารถบูรณาการแผนงาน/โครงการ/กิจกรรม และงบประมาณในพื้นที่ได้อย่างมีประสิทธิภาพ อันจะก่อให้เกิดประโยชน์สูงสุดให้ประชาชน

แผนพัฒนาท้องถิ่น (พ.ศ.๒๕๖๑ -๒๕๖๕) หมายรวมถึงยุทธศาสตร์การพัฒนาขององค์การบริหารส่วนตำบลเหล่าพัฒนา ประกอบด้วยรายละเอียดของกิจกรรม/โครงการ ซึ่งในแผนพัฒนาท้องถิ่น (พ.ศ. ๒๕๖๑-๒๕๖๕) ขององค์การบริหารส่วนตำบลเหล่าพัฒนา ได้ผ่านกระบวนการประชาคมท้องถิ่นเพื่อสร้างกระบวนการมีส่วนร่วมของประชาชน และชุมชน โดยองค์กรปกครองส่วนท้องถิ่นได้ทบทวนโครงการที่บรรจุไว้ในแผนพัฒนาท้องถิ่นให้เป็นปัจจุบัน เพื่อการนำไปเป็นกรอบและแนวทางในการของบประมาณรายจ่ายประจำปี งบประมาณรายจ่ายเพิ่มเติม งบประมาณจากเงินสะสมในแต่ละปีงบประมาณในช่วงของแผนนั้น รวมทั้งวางแนวทางเพื่อให้มีการปฏิบัติให้บรรลุวัตถุประสงค์ตามโครงการพัฒนาที่กำหนดไว้ในแผนพัฒนาท้องถิ่น

องค์การบริหารส่วนตำบลเหล่าพัฒนาหวังเป็นอย่างยิ่งว่าแผนพัฒนาท้องถิ่น (พ.ศ.๒๕๖๑-๒๕๖๕) จะช่วยให้การดำเนินการทั้งปวงของท้องถิ่นเป็นไปอย่างมีประสิทธิภาพ สามารถตอบสนองความต้องการของประชาชนและแก้ไขปัญหาต่างๆของท้องถิ่นได้อย่างแท้จริง

งานนโยบายและแผน
องค์การบริหารส่วนตำบลเหล่าพัฒนา

สารบัญ

เรื่อง	หน้า
ส่วนที่ ๑ สภาพทั่วไปและข้อมูลพื้นฐาน	๑-๒๔
ส่วนที่ ๒ ยุทธศาสตร์องค์กรปกครองส่วนท้องถิ่น	๒๕-๘๓
ส่วนที่ ๓ การนำแผนพัฒนาท้องถิ่นไปสู่การปฏิบัติ	๘๔-๓๓๙
ส่วนที่ ๔ การติดตามและประเมินผล	๓๔๐-๓๖๒
ภาคผนวก	๓๖๓-๓๖๔

ส่วนที่ ๑
สภาพทั่วไปและข้อมูลพื้นฐาน



ส่วนที่ ๑

สภาพทั่วไปและข้อมูลพื้นฐานขององค์การบริหารส่วนตำบลเหล่าพัฒนา

๑. ด้านกายภาพ

๑.๑ ที่ตั้งของตำบลเหล่าพัฒนา

ตำบลเหล่าพัฒนาตั้งอยู่ทางทิศเหนือของจังหวัดนครพนมอยู่ห่างจากจังหวัดนครพนม ๑๐๙ กิโลเมตร และอยู่ห่างจากกรุงเทพมหานครประมาณ ๗๖๙ กิโลเมตร ตำบลเหล่าพัฒนาเป็นที่ตั้งของหน่วยงานราชการ มีทำการองค์การบริหารส่วนตำบล เลขที่ ๒๒๙ หมู่ที่ ๒ ตำบลเหล่าพัฒนา อำเภอนาหว้า จังหวัดนครพนม

๑.๒ ลักษณะภูมิประเทศ

ลักษณะภูมิประเทศของตำบลเหล่าพัฒนา มีลักษณะเป็นที่ราบลุ่มเหมาะแก่การทำนา มีแหล่งน้ำหนองน้ำขนาดเล็กกระจายอยู่โดยรอบในฤดูฝนจะมีพื้นที่ถูกน้ำท่วมยังเกือบทุกปีและพื้นที่ทั้งหมดมีน้ำเพียงพอสำหรับการเกษตรและยังมีพื้นที่บางสวนในเขต หมู่ที่ ๑ - ๑๕ เหมาะสำหรับการเลี้ยงสัตว์สวน พื้นที่ลุ่มประมาณ ๒๑,๕๐๐ ไร่ ที่มีปัญหาน้ำท่วมในฤดูฝนในหมู่ที่ ๑-๑๕ น้ำท่วมเป็นบางส่วนเนื่องจากน้ำอุทกภัยเอ่อล้นขึ้นมา

๑.๓ ลักษณะภูมิอากาศ

สภาพดินฟ้าอากาศ แบ่งออกเป็น ๓ ฤดู

ฤดูร้อน เริ่มตั้งแต่กลางเดือนกุมภาพันธ์ - กลางเดือนพฤษภาคม ของทุกปี อุณหภูมิเฉลี่ย ๒๕-๓๕ องศาเซลเซียส และมีอุณหภูมิสูงสุดอยู่ระหว่าง ๓๗-๔๐ องศาเซลเซียส

ฤดูฝน เริ่มตั้งแต่กลางเดือนพฤษภาคม - กลางเดือนตุลาคม ของทุกปี ปริมาณฝนเฉลี่ย ๒,๔๒๔.๔ มิลลิเมตร/ปี

ฤดูหนาว เริ่มตั้งแต่กลางเดือนตุลาคม - กลางเดือนกุมภาพันธ์ของทุกปี โดยทั่วไปอากาศจะหนาวเย็น อุณหภูมิเฉลี่ย ๑๖-๒๕ องศาเซลเซียส และอุณหภูมิต่ำสุดอยู่ในช่วง ๘-๑๕ องศาเซลเซียส

๑.๔ ลักษณะของดิน

๒. ด้านการเมือง/การปกครอง

๒.๑ เขตการปกครอง

ตำบลเหล่าพัฒนา อำเภอนาหว้า จังหวัดนครพนม ได้รับการยกฐานะจากสภาตำบลตั้งเป็นองค์การบริหารส่วนตำบลเมื่อวันที่ ๒๓ กุมภาพันธ์ พ.ศ. ๒๕๔๐ ตามประกาศกระทรวงมหาดไทยลงวันที่ ๑๖ เดือนธันวาคม พ.ศ. ๒๕๓๙ (ประกาศในราชกิจจานุเบกษา ฉบับประกาศทั่วไป เล่ม ๑๑๓ ตอนพิเศษ ๕๐ ง ลงวันที่ ๒๕ ธันวาคม พ.ศ. ๒๕๓๙) มีจำนวนหมู่บ้านทั้งหมดในเขตตำบลเหล่าพัฒนา ๑๕ หมู่บ้าน

อาณาเขตติดต่อ

ทิศเหนือ	ติดต่อตำบลบ้านเช่า	อำเภอศรีสงคราม	จังหวัดสกลนคร
ทิศตะวันออก	ติดต่อตำบลโพธิ์สว่าง	อำเภอศรีสงคราม	จังหวัดนครพนม
ทิศใต้	ติดต่อตำบลบ้านเสี้ยว	อำเภอนาหว้า	จังหวัดนครพนม
ทิศตะวันตก	ติดต่อตำบลอากาศ	อำเภออากาศอำนวย	จังหวัดสกลนคร

ตำบลเหล่าพัฒนา มีพื้นที่ทั้งหมดประมาณ ๖๔.๙๕ ตารางกิโลเมตร หรือจำนวน ๔๐,๕๙๗ ไร่

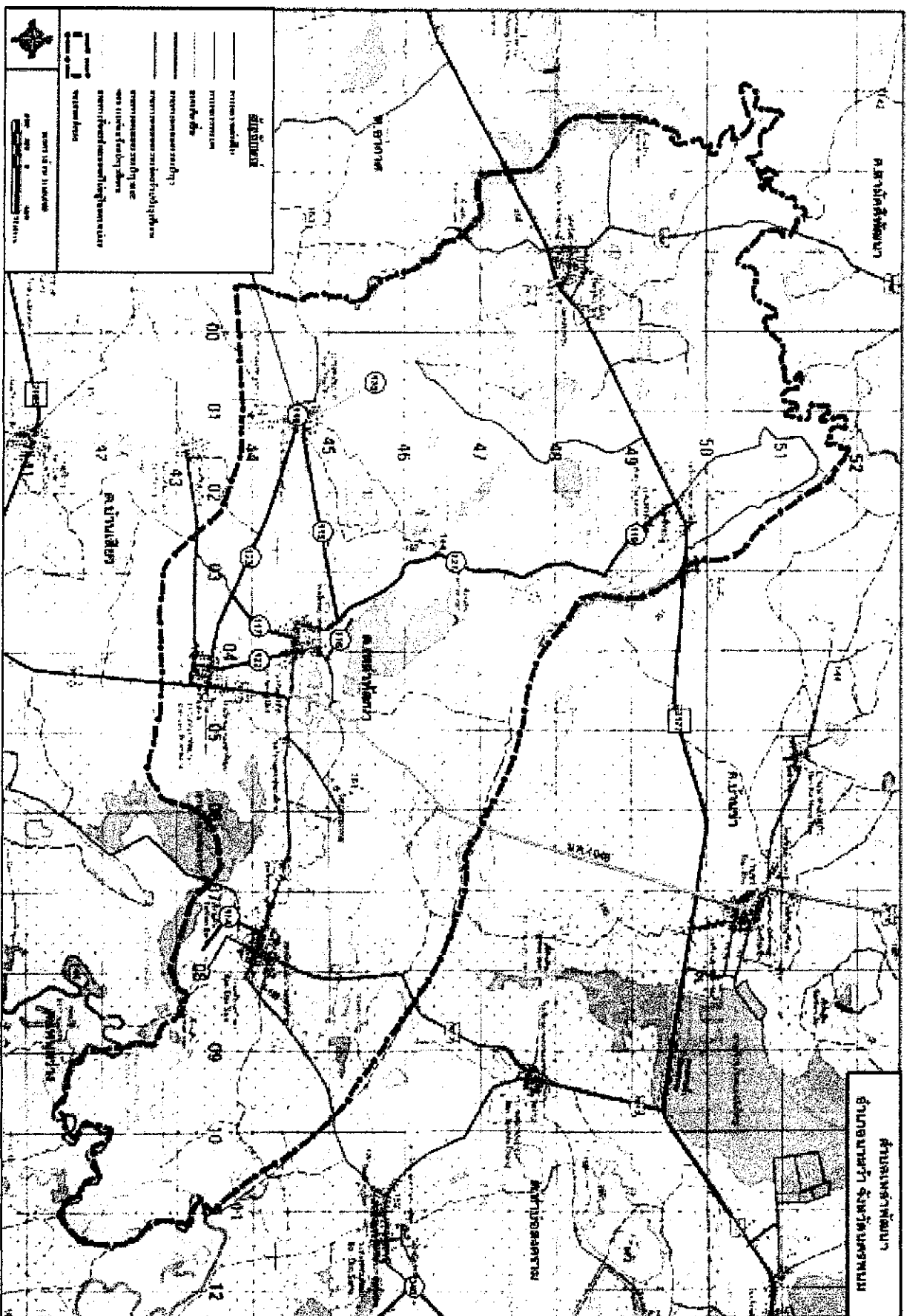

แผนที่พัฒนาท้องถิ่น (พ.ศ. ๒๕๖๑-๒๕๖๕)
 องค์การบริหารส่วนตำบลเหล่าพัฒนา อำเภอนาทวี จังหวัดนครพนม

จำนวนหมู่บ้านทั้งหมดในเขตตำบลเหล่าพัฒนา มีทั้งหมด ๑๕ หมู่บ้าน ได้แก่

หมู่ที่	ชื่อหมู่บ้าน	จำนวนครัวเรือน	ผู้ใหญ่บ้าน
๑	บ้านดอนศาลา	๑๗๓	นายนาจ คะสุดใจ
๒	บ้านดอนปอ	๒๗๐	นายนพรัตน์ เดชขันธุ์
๓	บ้านน่าน้อย	๑๘๙	นายสมหวัง นามเสาร์
๔	บ้านน่าน้อย	๒๓๕	นายขรรชัย เห่ง้าน้อย
๕	บ้านเหล่าพัฒนา	๒๑๐	นายศักดิ์ชัย โคตรมิตร
๖	บ้านหนองดุด	๓๐๔	นายสุภาพ วงษาเนาวิ
๗	บ้านดอนปอ	๑๕๙	นายบรรจง บุพศิริ
๘	บ้านหนองดุด	๒๒๕	นายบุญคง พันธูกลาง
๙	บ้านเหล่าพัฒนา	๒๒๖	นายประกอบศิลป์ โคตรมิตร
๑๐	บ้านท่าคำไฮ	๑๑๑	นายยุทธนา วรากรศิริ
๑๑	บ้านดอนศาลา	๑๘๖	นายทันสมัย พันธูกลาง
๑๒	บ้านน่าน้อย	๑๙๔	นายฤทธิ์ เห่ง้าน้อย
๑๓	บ้านน่าน้อย	๑๖๘	นายสุดใจ นามเสาร์
๑๔	บ้านดอนปอ	๑๖๐	นายบุดูชา เดชขันธุ์
๑๕	บ้านหนองดุด	๑๕๒	นายวีระศักดิ์ วงษาเนาวิ
รวม		๒,๙๖๒	

ที่มา : ข้อมูลจากสำนักทะเบียนอำเภอหนองบัว จังหวัดนครพนม ณ กันยายน ๒๕๖๑

๒๒ การเลือกตั้ง
เป็นการเลือกตั้งผู้บริหารท้องถิ่น และสมาชิกสภาท้องถิ่น ครึ่งล่าสุด

แบบสรุปการใช้สิทธิลงคะแนนเลือกตั้งสมาชิกสภาท้องถิ่นและนายกองค์การบริหารส่วนตำบลเหล่าพัฒนา

อำเภอ นาหว้า จังหวัด นครพนม กรณีครบวาระ
ในการเลือกตั้งเมื่อวันที่ ๑๒ ตุลาคม ๒๕๕๖

ประเภทการเลือกตั้ง	เขต	ที่	จำนวนผู้มีสิทธิเลือกตั้ง			จำนวนผู้มีสิทธิฯ ที่มาแสดงตน			จำนวนบัตรเลือกตั้งที่ได้รับมา	จำนวนบัตรเลือกตั้งที่ใช้	จำนวนบัตรเสีย	จำนวนบัตรไม่ประสงค์ลงคะแนน	
			ชาย	หญิง	รวม	ชาย	หญิง	รวม					
ผู้บริหารท้องถิ่น													
นายกองค์การบริหารส่วนตำบลเหล่าพัฒนา		-	๓,๕๙๖	๓,๖๘๘	๗,๒๘๔	๒,๖๒๐	๒,๘๐๔	๕,๔๒๔	๗,๖๒๕	๕,๔๒๔	๕,๒๕๓	๑๕๖	๑๕
สมาชิกสภาองค์การบริหารส่วนตำบลเหล่าพัฒนา	๑		๒๒๐	๒๒๘	๔๔๘	๑๖๑	๑๖๕	๓๒๖	๔๕๐	๓๒๖	๓๑๙	๗	-
	๒		๓๐๖	๓๕๐	๖๕๖	๒๕๒	๓๐๔	๕๕๖	๖๗๕	๕๕๖	๕๕๐	๕	๑
	๓		๒๕๖	๒๖๕	๕๒๑	๑๕๑	๑๖๙	๓๒๐	๕๒๕	๓๒๐	๓๑๘	๒	-
	๔		๓๐๙	๒๙๙	๖๐๘	๒๒๑	๒๑๗	๔๓๘	๖๒๕	๔๓๘	๔๓๙	๓	-
	๕		๒๒๕	๒๓๓	๔๕๘	๑๖๕	๑๗๖	๓๔๑	๖๒๕	๓๔๑	๓๓๙	๒	-
	๖		๓๒๖	๓๔๔	๖๗๐	๒๕๑	๒๗๘	๕๒๙	๖๗๕	๕๒๙	๕๑๘	๑๐	๑
	๗		๑๕๐	๑๖๒	๓๑๒	๑๒๓	๑๓๗	๒๖๐	๓๒๕	๒๖๐	๒๕๕	๕	-

	๘	๒๔๔	๒๓๘	๔๘๒	๑๖๗	๑๗๕	๓๔๕	๕๐๐	๓๔๕	๓๕๐	๓๓๐	๓๔๕	๓๓๕	๓	-
	๙	๒๔๔	๒๓๑	๕๑๕	๑๘๒	๑๙๙	๓๘๑	๕๒๕	๓๘๑	๓๘๑	๓๓๐	๓๕๐	๓๕๕	๖	-
	๑๐	๑๒๕	๑๒๖	๒๕๑	๙๙	๑๑๙	๒๑๗	๒๓๕	๒๑๗	๒๑๗	๒๑๗	๒๑๗	๒๑๗	-	-
	๑๑	๒๔๘	๒๔๘	๔๙๖	๑๗๐	๑๘๖	๓๕๖	๕๐๐	๓๕๖	๓๕๖	๓๕๖	๔๐๙	๔๐๒	๒	-
	๑๒	๒๖๘	๒๘๓	๕๕๑	๑๙๗	๒๑๒	๔๐๙	๕๓๕	๔๐๙	๔๐๙	๔๐๙	๔๐๙	๔๐๒	๗	-
	๑๓	๒๒๘	๒๓๑	๔๕๙	๑๔๘	๑๖๑	๓๐๙	๔๗๕	๓๐๙	๓๐๙	๓๐๙	๒๘๓	๒๘๓	๒๑	๕
สมาชิกสภาองค์การบริหารส่วนตำบล เหล่าพัฒนา (ต่อ)	๑๔	๒๓๙	๒๒๒	๔๖๑	๑๗๒	๑๕๘	๓๓๐	๔๗๕	๓๓๐	๓๓๐	๓๓๐	๒๘๘	๒๘๘	๓๑	๑๑
	๑๕	๒๐๘	๑๘๘	๓๙๖	๑๖๑	๑๔๖	๓๐๗	๔๐๐	๓๐๗	๓๐๗	๓๐๗	๓๐๕	๓๐๕	๓	-
	รวม	๓,๕๙๖	๓,๖๘๘	๗,๒๘๔	๒,๖๒๐	๒,๘๐๔	๕,๔๒๔	๗,๖๒๕	๕,๔๒๔	๕,๔๒๔	๕,๔๒๔	๕,๒๙๕	๕,๒๙๕	๑๑๑	๑๘

จำนวนผู้มีสิทธิเลือกตั้งตำบลเหล่าพัฒนา อำเภอนาหว้า จังหวัดนครพนม เขต ๑
ในการเลือกตั้งสมาชิกสภาผู้แทนราษฎร ๒๔ มีนาคม ๒๕๖๒

หน่วย	หมู่ที่	ชื่อบ้าน	ตำบล	สถานที่เลือกตั้ง	จำนวนบ้าน (หลัง)	ชาย (คน)	หญิง (คน)	รวมทั้งหมด (คน)
๑	๑	บ้านดอนศาลา	เหล่าพัฒนา	ศาลาวิถีสว่างอารมณ์	๑๔๗	๒๔๘	๒๔๗	๔๙๕
๒	๒	บ้านดอนบ่อ	เหล่าพัฒนา	ศาลาวิถีสว่าง	๒๒๖	๓๘๒	๓๘๒	๗๖๔
๓	๓	บ้านน่าน้อย	เหล่าพัฒนา	ศาลาวิถีสรรพ	๑๕๙	๒๖๓	๒๘๒	๕๔๕
๔	๔	บ้านน่าน้อย	เหล่าพัฒนา	ศูนย์หัตถกรรมทอผ้าบ้านน่าน้อย	๑๗๗	๓๒๑	๓๒๘	๖๔๙
๕	๕	บ้านเหล่าพัฒนา	เหล่าพัฒนา	ศาลาการเปรียญวัดศรีมงคล	๑๖๖	๒๕๔	๒๕๓	๕๐๗
๖	๖	บ้านหนองดุด	เหล่าพัฒนา	ศาลาวิถัจป่า	๒๔๐	๓๗๒	๓๗๖	๗๔๘
๗	๗	บ้านดอนบ่อ	เหล่าพัฒนา	โรงเรียนบ้านดอนบ่อหนองโง้ง	๑๑๓	๑๕๔	๑๗๓	๓๒๗
๘	๘	บ้านหนองดุด	เหล่าพัฒนา	โรงเรียนบ้านหนองดุด	๑๖๙	๒๕๓	๒๕๓	๕๐๖
๙	๙	บ้านเหล่าพัฒนา	เหล่าพัฒนา	โรงเรียนบ้านเหล่าพัฒนา	๑๘๖	๒๖๕	๓๐๖	๕๗๑
๑๐	๑๐	บ้านท่าคำไฮ	เหล่าพัฒนา	ที่ทำการกองทัพนุ่บ้าน	๙๒	๑๓๕	๑๓๙	๒๗๔
๑๑	๑๑	บ้านดอนศาลา	เหล่าพัฒนา	โรงเรียนบ้านดอนศาลา	๑๖๑	๒๖๘	๒๕๒	๕๒๐
๑๒	๑๒	บ้านน่าน้อย	เหล่าพัฒนา	โรงเรียนบ้านน่าน้อย	๑๗๕	๓๐๕	๓๑๕	๖๒๐
๑๓	๑๓	บ้านน่าน้อย	เหล่าพัฒนา	ศาลาวิถี่ป่าอิมพวัน	๑๔๔	๒๔๖	๒๕๕	๕๐๑
๑๔	๑๔	บ้านดอนบ่อ	เหล่าพัฒนา	ศูนย์พัฒนาเด็กเล็กบ้านดอนบ่อ	๑๔๘	๒๖๔	๒๕๐	๕๑๔
๑๕	๑๕	บ้านหนองดุด	เหล่าพัฒนา	ศูนย์หัตถกรรมเสื่อกก	๑๔๐	๒๕๑	๒๒๐	๔๗๑

ตำแหน่งผู้บริหารองค์การบริหารส่วนตำบลเหล่าพัฒนา

๑. ส.ต.อ.การุณย์ทองยิ่ง ปลัดองค์การบริหารส่วนตำบล ปฏิบัติหน้าที่นายกองค์การบริหารส่วนตำบลเหล่าพัฒนา

สมาชิกสภาองค์การบริหารส่วนตำบลเหล่าพัฒนา จำนวน ๒๖ คน

ลำดับที่	ชื่อ-สกุล	ตำแหน่ง
๑	นายไพฑูลย์ ดาวน้อย	ส.อบต.ม.๑
๒	นายทิตคำ คะสา	ส.อบต.ม.๑ (รองประธานสภา)
๓	นายเลี่ยม บุพศิริ	ส.อบต.ม.๒
๔	นางเพ็ชรอำพร พนาดี	ส.อบต.ม.๒
๕	นายเชียง เห่ง้าน้อย	ส.อบต.ม.๓
๖	นายอำพร นามเสาร์	ส.อบต.ม.๓
๗	นายช่วย นามเสาร์	ส.อบต.ม.๔
๘	นายจันทร์ ศักดิ์ศรีวิน	ส.อบต.ม.๕
๙	นายประสิทธิ์ สังกะ	ส.อบต.ม.๕
๑๐	นายพิต ต่างเกษี	ส.อบต.ม.๖
๑๑	นายสมศรี พันธุ์กาง	ส.อบต.ม.๖
๑๒	นายสงวน เหลาสึงห์	ส.อบต.ม.๗
๑๓	นายศิริศักดิ์ บุพศิริ	ส.อบต.ม.๗
๑๔	นายวรรณ วงษาเนา	ส.อบต.ม.๘
๑๕	นายสังวร บุญม่วงมา	ส.อบต.ม.๙
๑๖	นางพัชรากร แสงสว่าง	ส.อบต.ม.๙
๑๗	นางนกร กัญยาสิทธิ์	ส.อบต.ม.๑๐ (เลขานุการสภา)
๑๘	นางเพียงใจ เดชขันธุ์	ส.อบต.ม.๑๐
๑๙	นายประกรณ์ แสนสุข	ส.อบต.ม.๑๑
๒๐	นายเสนอ เห่ง้าน้อย	ส.อบต.ม.๑๒
๒๑	นายคมชาญ สารีสี	ส.อบต.ม.๑๒
๒๒	นายเกี้ยวชัย นามเสาร์	ส.อบต.ม.๑๓
๒๓	นายรื้อชัย คำชนะ	ส.อบต.ม.๑๔
๒๔	นายเสน่ห์ เดชขันธุ์	ส.อบต.ม.๑๔ (ประธานสภา)
๒๕	นายทองใส วงษาเนา	ส.อบต.ม.๑๕
๒๖	นายเดชชัย วงษาเนา	ส.อบต.ม.๑๕

ก. ประชากร

ก.๑ ข้อมูลเกี่ยวกับจำนวนประชากร

หมู่บ้าน	ปี พ.ศ.๒๕๖๐		รวม	ปี พ.ศ.๒๕๖๑		รวม	ปี พ.ศ.๒๕๖๒		รวม
	ชาย	หญิง		ชาย	หญิง		ชาย	หญิง	
หมู่ที่ ๑ บ้านดอนศาลา	๓๒๙	๓๐๖	๖๓๕	๓๓๕	๓๐๖	๖๔๑	๓๓๙	๓๐๕	๖๔๔
หมู่ที่ ๒ บ้านดอนปอ	๔๕๖	๔๖๖	๙๒๒	๔๕๘	๔๖๙	๙๒๗	๔๖๖	๔๖๕	๙๓๑
หมู่ที่ ๓ บ้านนาอ้อย	๓๕๒	๓๕๓	๗๐๕	๓๕๐	๓๕๓	๗๐๓	๓๔๗	๓๕๗	๗๐๔
หมู่ที่ ๔ บ้านนาอ้อย	๔๑๙	๔๒๕	๘๔๔	๔๑๔	๔๒๘	๘๔๒	๔๑๑	๔๓๒	๘๔๓
หมู่ที่ ๕ บ้านเหล่าพัฒนา	๓๒๑	๓๑๐	๖๓๑	๓๒๗	๓๐๒	๖๒๙	๓๓๓	๓๐๖	๖๓๙
หมู่ที่ ๖ บ้านหนองคู	๔๖๗	๔๖๘	๙๓๕	๔๗๖	๔๗๑	๙๔๗	๔๗๔	๔๗๕	๙๔๙
หมู่ที่ ๗ บ้านดอนปอ	๒๐๒	๒๑๗	๔๑๙	๒๐๕	๒๒๐	๔๒๕	๒๐๔	๒๑๙	๔๒๓
หมู่ที่ ๘ บ้านหนองคู	๓๓๗	๓๒๓	๖๖๐	๓๓๖	๓๓๐	๖๖๖	๓๓๔	๓๓๔	๖๖๘
หมู่ที่ ๙ บ้านเหล่าพัฒนา	๓๖๒	๓๘๗	๗๔๙	๓๕๖	๓๘๙	๗๔๕	๓๖๑	๓๘๘	๗๔๙
หมู่ที่ ๑๐ บ้านท่าไทร	๑๘๘	๑๘๙	๓๗๗	๑๘๗	๑๘๐	๓๖๗	๑๘๔	๑๘๙	๓๗๓
หมู่ที่ ๑๑ บ้านดอนศาลา	๓๔๗	๓๒๖	๖๗๓	๓๔๕	๓๓๐	๖๗๕	๓๔๙	๓๓๓	๖๘๒
หมู่ที่ ๑๒ บ้านนาอ้อย	๔๑๓	๔๐๕	๘๑๘	๔๐๔	๔๐๘	๘๑๒	๔๐๕	๔๐๗	๘๑๒
หมู่ที่ ๑๓ บ้านนาอ้อย	๓๒๑	๓๑๖	๖๓๗	๓๒๑	๓๒๗	๖๔๘	๓๒๙	๓๒๔	๖๕๓
หมู่ที่ ๑๔ บ้านดอนปอ	๓๒๓	๓๑๙	๖๔๒	๓๒๓	๓๒๒	๖๔๕	๓๒๓	๓๑๙	๖๔๒
หมู่ที่ ๑๕ บ้านหนองคู	๓๒๙	๒๙๑	๖๒๐	๓๓๖	๒๙๘	๖๓๔	๓๔๐	๓๐๓	๖๔๓
รวม	๕,๑๕๖	๕,๑๐๑	๑๐,๒๕๗	๕,๑๗๓	๕,๑๕๒	๑๐,๓๒๕	๕,๒๐๔	๕,๑๖๖	๑๐,๓๗๐

ที่มา : ข้อมูลจากสำมะโนทะเบียนอำเภอหนองน้ำ จังหวัดนครพนม ณ เดือนพฤษภาคม พ.ศ.๒๕๖๒

๓.๒ ช่วงอายุและจำนวนประชากร

จำนวนประชากรแยกตามเกณฑ์อายุ			
	ชาย	หญิง	รวม
เป็นบุคคลที่ทำบัตรประจำตัวประชาชน	๖๑	๖๕	๑๒๖
เป็นบุคคลที่มีสิทธิ์เลือกตั้งอายุ ๑๕ ปี	๔,๒๑๖	๔,๒๔๔	๘,๔๖๐
เป็นบุคคลที่มีสิทธิ์เลือกตั้งอายุ ๑๘ ปี	๓,๙๘๙	๔,๐๓๙	๘,๐๒๘
เป็นบุคคลที่มีสิทธิ์เลือกตั้งอายุ ๒๐ ปี	๓,๘๖๑	๓,๘๙๐	๗,๗๕๑
เป็นบุคคลที่ต้องขึ้นทะเบียนทหาร	๘๘	๐	๘๘
เป็นบุคคลที่ต้องเข้ารับการเกณฑ์ทหาร	๙๐	๐	๙๐
รวม	๕,๒๐๔	๕,๑๖๖	๑๐,๓๗๐

๔. สภาพทางสังคม

๔.๑ การศึกษา

- โรงเรียนระดับชั้นประถมศึกษา จำนวน ๕ แห่ง
- โรงเรียนมัธยมศึกษา จำนวน ๑ แห่ง
- ที่อ่านหนังสือพิมพ์ประจำหมู่บ้าน จำนวน ๕ แห่ง
- ศูนย์พัฒนาเด็กเล็ก จำนวน ๖ แห่ง

๔.๒ สาธารณสุข

- โรงพยาบาลส่งเสริมสุขภาพตำบล ๒ แห่ง
- อัตราการมีและการใช้ส้วมซึม ร้อยละ ๑๐๐ %

๔.๓ อาชญากรรม

-

๔.๔ ยาเสพติด

-

๔.๕ การสังคมสงเคราะห์

องค์การบริหารส่วนตำบลเหล่าพัฒนา ทุกๆปี จะมีโครงการที่เป็นลักษณะของการสังคมสงเคราะห์ซึ่งปรากฏในแผนงานสังคมสงเคราะห์ดังนี้

๕.๔ โทรศัพท์

- โทรศัพท์สาธารณะ จำนวน ๐ แห่ง

๕.๕ ไปรษณีย์หรือการสื่อสารหรือการขนส่งและวัสดุ ครุภัณฑ์

- ที่ทำการไปรษณีย์โทรเลข (เอกชน) จำนวน ๑ แห่ง

๖. ระบบเศรษฐกิจ

๖.๑ การเกษตร

ประชากรส่วนใหญ่ประกอบอาชีพทำนา ๕๕.๘๓% ทำสวน ๐.๑๔%

๖.๒ การประมง

ตำบลเหล่าพัฒนา ไม่มีการทำการประมง ส่วนใหญ่จะเป็นการจับสัตว์น้ำเพื่อการบริโภคในครัวเรือน

๖.๓ การปศุสัตว์

ตำบลเหล่าพัฒนา มีการปศุสัตว์ คือ การเลี้ยงโค และสุกรในทุกหมู่บ้านของตำบลเหล่าพัฒนา

๖.๔ การบริการ

-

๖.๕ การท่องเที่ยว

ตำบลเหล่าพัฒนามี “ชุมชนท่องเที่ยว OTOP นวัตวิถี” ซึ่งศูนย์กลางอยู่ที่บ้านเหล่าพัฒนา หมู่ที่ ๕ และ ๙

ชุมชนท่องเที่ยว OTOP นวัตวิถี





วัดศิริมงคล ซึ่งเป็นที่ประดิษฐานพระยี่ม



หนองโคก

พื้นที่บางส่วนแบ่งไว้ปลูกต้นกกซึ่งเป็นวัตถุดิบในการผลิตสินค้า OTOP ของชุมชน

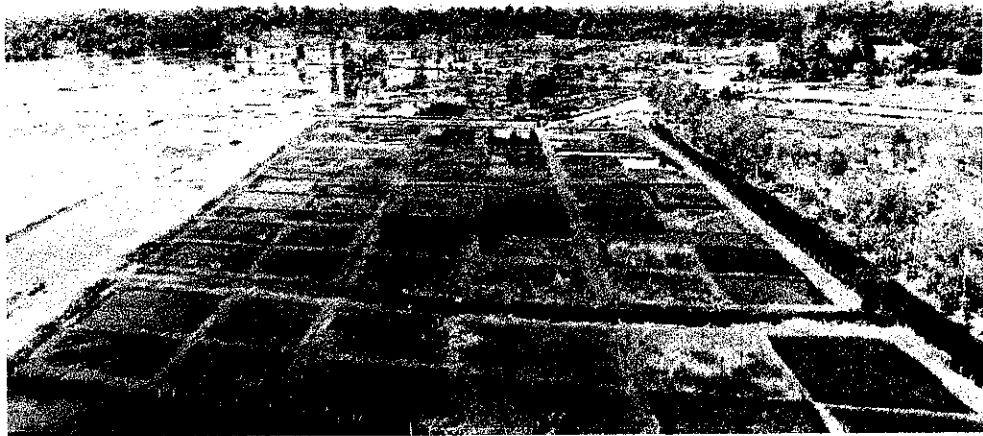

อาหารประจำท้องถิ่นของตำบลเหล่าพัฒนา





อาหารประจำท้องถิ่นตำบลเหล่าพัฒนา เช่น กบยัดอ้ว ต้มยำไก่บ้าน น้ำพริกปูนา กุ้งเต้น



และอื่นๆ อีกมากมาย

๖.๖ อุตสาหกรรม

ตำบลเหล่าพัฒนา มีอุตสาหกรรมแบบครัวเรือน เช่น การผลิตสินค้าประเภทหัตถกรรมจักสาน ซึ่งวัตถุดิบมาจากเส้นใยจากพืช เช่น กก, ฝ้าย





๖.๗ การพาณิชย์และกลุ่มอาชีพ

- กลุ่มอาชีพ	๑๔	กลุ่ม
- วิสาหกิจ	๑๐	กลุ่ม
- กลุ่มออมทรัพย์	๑	กลุ่ม
- กลุ่มอื่นๆ	๒	กลุ่ม

๖.๘ แรงงาน

แรงงานในพื้นที่ตำบลเหล่าพัฒนาได้มีการประกอบอาชีพต่างๆ โดยสามารถแบ่งเป็นร้อยละดังตารางต่อไปนี้

อาชีพ	ทำมา	ทำไร่	ทำสวน	ประมง	ปศุสัตว์	รับจ้าง	รับจ้าง	รับจ้าง	ค้าขาย	ธุรกิจส่วนตัว	อาชีพอื่น	กำลังศึกษา	ไม่มีอาชีพ
หมู่บ้าน													
หมู่ที่ ๑ บ้านดอนศาลา	๔๒๗	-	-	-	๗	-	-	๑๑	๕	-	๓	๑๒๖	๗
หมู่ที่ ๒ บ้านดอนเปอ	๔๖๕	-	-	-	๓๑	-	-	๓๒	-	๑	๑๓๙	๒๑	
หมู่ที่ ๓ บ้านนาน้อย	๒๒๘	-	-	-	๒๗	๒	๓๒	๑๗๐	๙	๒	๑๓๖	๒๓	
หมู่ที่ ๔ บ้านนาน้อย	๓๔๐	-	-	-	๕	-	-	๒๔	๑	-	๑๕๔	๒๖	
หมู่ที่ ๕ บ้านเหล่าพัฒนา	๓๑๗	-	-	-	๒๕	-	๓	๔๒	๙	๕	๑๓๖	๔	
หมู่ที่ ๖ บ้านหนองตุต	๕๑๐	-	๑๑	-	๒๖	-	-	๓๗	๕	๓	๑๕๑	๒๓๓	
หมู่ที่ ๗ บ้านดอนเปอ	๒๒๙	-	-	-	๑๙	-	-	๓๒	๔	๕	๑๒๗	๒๘	
หมู่ที่ ๘ บ้านหนองตุต	๒๖๓	-	๑	-	๙	-	-	๑๕๘	๗	-	๑๒๔	๒๕	
หมู่ที่ ๙ บ้านเหล่าพัฒนา	๒๔๙	-	-	-	๑๔	-	๒	๙๒	๓	-	๑๖๖	๑๒๔	
หมู่ที่ ๑๐ บ้านท่าคำไฮ	๑๔๑	-	-	-	๑๓	๑	๑	๕๘	๒	-	๑๒๗	๒๔	
หมู่ที่ ๑๑ บ้านดอนศาลา	๓๘๗	-	-	-	๑๑	-	-	๕๙	-	๑	๑๒๓	๖	
หมู่ที่ ๑๒ บ้านนา้อย	๒๖๓	-	-	-	๗	-	-	๒๕	๑๐	๑	๑๒๐	๑๕	
หมู่ที่ ๑๓ บ้านนา้อย	๒๖๐	-	-	-	๘	-	-	๑๔๕	๑๐	-	๑๒๙	๒๑	
หมู่ที่ ๑๔ บ้านดอนเปอ	๓๔๙	-	-	-	๖	-	-	๑๐๙	๒	-	๑๐๐	๒๒	
หมู่ที่ ๑๕ บ้านหนองตุต	๓๗๐	-	-	-	๔	-	-	๒๓	-	-	๑๕๒	๑๐	
รวม	๕,๗๙๗		๑๒		๒๑๒	๓	๓๘	๙๘๗	๗๗	๑๕	๑๘๑	๑,๙๙๗	๒๖๓
ทำมา	๕๕.๘๓%	ปศุสัตว์		๐%	รับจ้าง	๑๑.๖๐%	กำลังศึกษา		๒๓.๒๕%				
ทำไร่	๐%	รับราชการ		๒.๔๗%	ค้าขาย	๐.๙๐%	ไม่มีอาชีพ		๓.๐๖%				
ทำสวน	๐.๑๔%	พนักงานรัฐวิสาหกิจ		๐.๐๓%	ธุรกิจส่วนตัว	๐.๑๗%							
ประมง	๐%	พนักงานบริษัท		๐.๕๔%	อาชีพอื่น	๒.๑๑%							

ที่มา : ข้อมูลความจำเป็นพื้นฐาน ระดับหมู่บ้าน ปี ๒๕๖๑

๗. ศาสนา ประเพณี วัฒนธรรม

๗.๑ การนับถือศาสนา

ศาสนา หมู่บ้าน	พุทธ	คริสต์	อิสลาม	ซิกข์	ฮินดู	อื่นๆ
หมู่ที่ ๑ บ้านดอนศาลา	๕๘๖	-	-	-	-	-
หมู่ที่ ๒ บ้านดอนปอ	๗๖๙	-	-	-	-	-
หมู่ที่ ๓ บ้านน่าน้อย	๖๔๘	๔	-	-	-	-
หมู่ที่ ๔ บ้านน่าน้อย	๕๖๖	-	-	-	-	-
หมู่ที่ ๕ บ้านเหล่าพัฒนา	๕๓๗	๓	-	-	-	-
หมู่ที่ ๖ บ้านหนองดุด	๘๓๔	๓	-	-	-	-
หมู่ที่ ๗ บ้านดอนปอ	๔๐๔	-	-	-	-	-
หมู่ที่ ๘ บ้านหนองดุด	๕๘๙	๓	-	-	-	-
หมู่ที่ ๙ บ้านเหล่าพัฒนา	๕๔๑	-	-	-	-	-
หมู่ที่ ๑๐ บ้านท่าคำไฮ	๒๙๗	-	-	-	-	-
หมู่ที่ ๑๑ บ้านดอนศาลา	๕๘๗	-	-	-	-	-
หมู่ที่ ๑๒ บ้านน่าน้อย	๔๔๗	-	-	-	-	-
หมู่ที่ ๑๓ บ้านน่าน้อย	๖๒๐	๑	-	-	-	-
หมู่ที่ ๑๔ บ้านดอนปอ	๕๙๔	-	-	-	-	-
หมู่ที่ ๑๕ บ้านหนองดุด	๕๕๙	-	-	-	-	-
รวม	๘,๕๗๘	๑๔	-	-	-	-

- ประชากรร้อยละ ๙๙.๘๔ % นับถือศาสนาพุทธ

- ประชากรร้อยละ ๐.๑๖ % นับถือศาสนาคริสต์

ที่มา : ข้อมูลความจำเป็นพื้นฐาน ระดับหมู่บ้าน ปี ๒๕๖๑

- วัด/สำนักสงฆ์ ๑๐ แห่ง - โบสถ์/คริสตจักร - แห่ง

๗.๒ ประเพณีและงานประจำปี

ลำดับที่	ประเพณีและงานประจำปี	เป้าหมาย	ห้วงเวลาการจัดงาน	ผู้รับผิดชอบ
๑	แข่งขันเรือยาวตำบลเหล่าพัฒนา	เด็กเยาวชนและประชาชนทั่วไปร่วมกิจกรรม	เม.ย.	อบต.เหล่าพัฒนา และสภาวัฒนธรรมตำบลเหล่าพัฒนา
๒	นมัสการพระธาตุประสิทธิ์บุญเดือนสี่ของดือนาหว่า	เด็กเยาวชนและประชาชนทั่วไปร่วมกิจกรรม	มี.ค.	อบต.เหล่าพัฒนา และวัฒนธรรมอำเภอนาหว่า
๓	ปฏิบัติธรรมองค์การบริหารส่วนตำบลเหล่าพัฒนา	เด็กเยาวชนและประชาชนทั่วไปร่วมกิจกรรม	ก.ค.	อบต.เหล่าพัฒนา และสภาวัฒนธรรมตำบลเหล่าพัฒนา
๔	หล่อเทียนและแห่เทียนพรรษา	เด็กเยาวชนและประชาชนทั่วไปร่วมกิจกรรม	ก.ค.	อบต.เหล่าพัฒนา และสภาวัฒนธรรมตำบลเหล่าพัฒนา

แข่งขันเรือยาวตำบลเหล่าพัฒนา จะจัดขึ้นช่วงเทศกาลสงกรานต์ ณ ริมน้ำหนองดุด

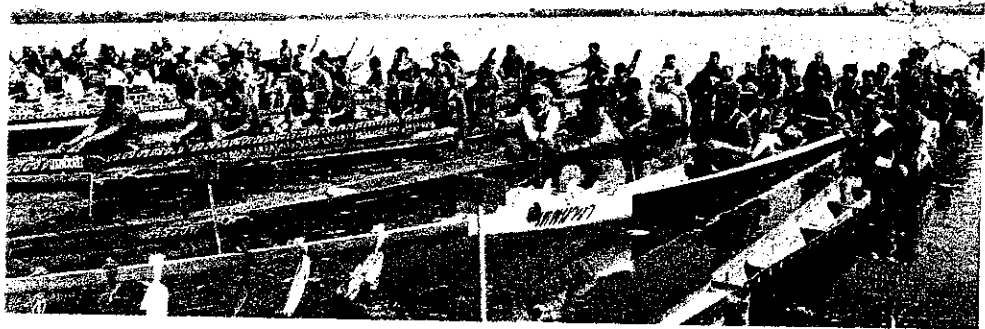

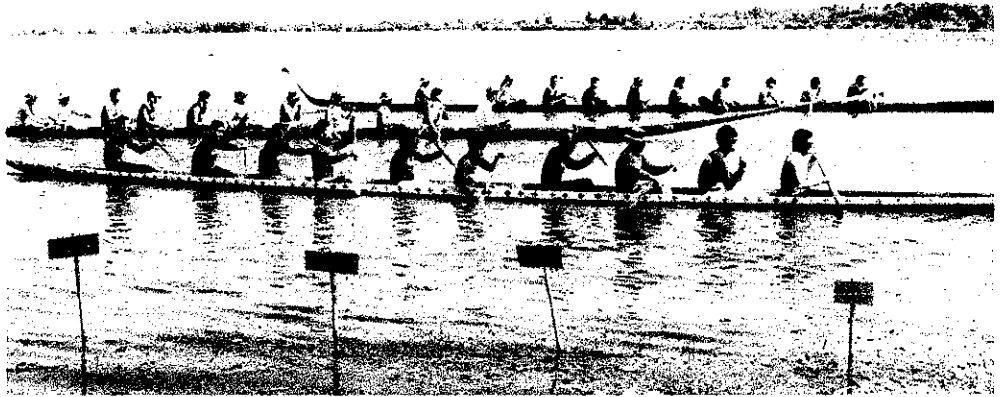

นมัสการพระธาตุประสิทธิ์บุญเดือนสี่ของดือนาหว่า



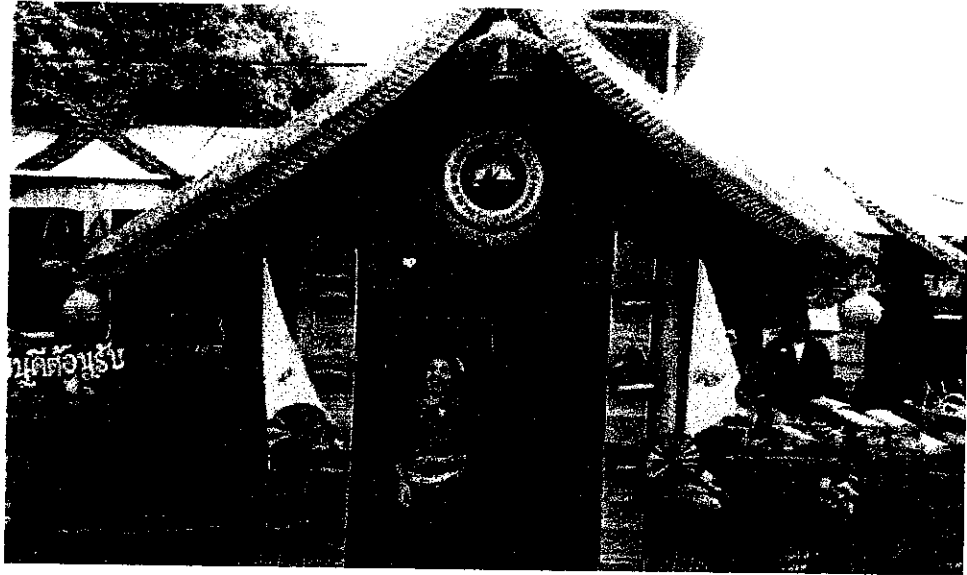

ปฏิบัติธรรมองค์การบริหารส่วนตำบลเหล่าพัฒนา

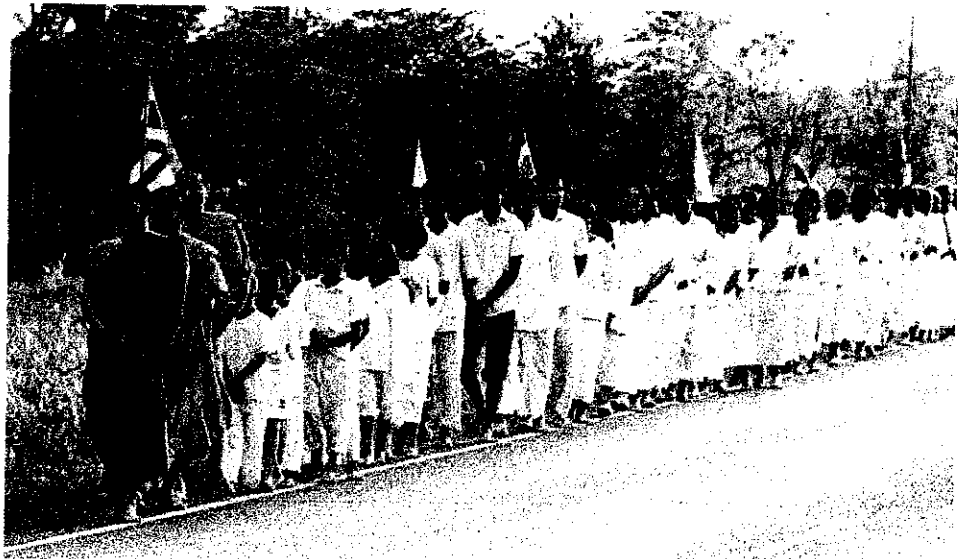



หล่อเทียนและแห่เทียนพรรษาตำบลเหล่าพัฒนา





๗.๓ ภูมิปัญญาท้องถิ่น ภาษาถิ่น

ผลิตภัณฑ์ (จักสาน)จากไม้ไผ่



๘. ทรัพยากรธรรมชาติ

๘.๑ น้ำ

ทรัพยากรน้ำในพื้นที่ตำบลเหล่าพัฒนา มีเพียงพอเนื่องจากมีแหล่งน้ำตามธรรมชาติ เช่น หนองน้ำ แต่ประชากรในพื้นที่ไม่สามารถเข้าถึงแหล่งน้ำดังกล่าวได้ไม่ทั่วถึง เนื่องจากบางพื้นที่อยู่ห่างไกลจากแหล่งน้ำ ทำให้มีหลายครัวเรือนในฤดูแล้งมีน้ำเพื่อการอุปโภคบริโภคไม่เพียงพอ

๘.๒ ป่าไม้

- ทรัพยากรธรรมชาติในตำบลเหล่าพัฒนา มีป่าไม้ประมาณ ๒.๕% เป็นพื้นที่ป่าไม้

สาธารณะ

๘.๓ ภูเขา

- พื้นที่ตำบลเหล่าพัฒนา ไม่มีภูเขา

๘.๔ ทรัพยากรธรรมชาติที่สำคัญขององค์กรปกครองส่วนท้องถิ่น

- ทรัพยากรน้ำ ปัจจุบันเกษตรกรมีการใช้สารเคมีเพื่อการเกษตรทำให้ฤดูฝนมีการแพร่กระจายของสารเคมีต่างๆ ลงสู่แหล่งน้ำ ทำให้คุณภาพของน้ำเริ่มลดน้อยลงแต่ไม่ส่งผลกระทบต่ออย่างรุนแรง

- ทรัพยากรป่าไม้ พื้นที่ ๒.๕% ของพื้นที่ทั้งหมดเป็นป่าไม้สาธารณะ ซึ่งลดลงจากเดิมเนื่องจากมีการบุกรุกพื้นที่ป่าไม้สาธารณะเพื่อทำการเพาะปลูก

๙. อื่นๆ

มวลชนจัดตั้ง

- ลูกเสือชาวบ้าน	จำนวน	๒ รุ่น	๓๐๐ คน
- ไทยอาสาป้องกันชาติ	จำนวน	๑ รุ่น	๖๔ คน
- กองทุนเพื่อความมั่นคงของชาติ	จำนวน	๑ รุ่น	๗๖ คน
- อาสาสมัครป้องกันภัยฝ่ายพลเรือน (อปพร.)	จำนวน	๕ รุ่น	๑๒๐ คน
- อาสาสมัครสาธารณสุขมูลฐาน (อสม.)	จำนวน	๑๑๗	คน

ส่วนที่ ๒
ยุทธศาสตร์องค์กรปกครองส่วนท้องถิ่น



ส่วนที่ ๒

ยุทธศาสตร์การพัฒนางองค์กรปกครองส่วนท้องถิ่น

๑. ความสัมพันธ์ระหว่างแผนพัฒนาระดับมหภาค

๑.๑ แผนยุทธศาสตร์ชาติ ๒๐ ปี

การจัดทำแผนพัฒนาท้องถิ่นสี่ปีของเทศบาลมีความสัมพันธ์กับแผนยุทธศาสตร์ชาติ ๒๐ ปี โดยมุ่งเน้นเพื่อขับเคลื่อนการพัฒนาประเทศไปสู่ความมั่นคง มั่งคั่ง และยั่งยืน โดยแผนยุทธศาสตร์ชาติ ๒๐ ปี ของประเทศไทยกำลังอยู่ระหว่างการการเสนอร่างกรอบยุทธศาสตร์ชาติต่อที่ประชุมคณะกรรมการจัดทำยุทธศาสตร์ชาติ ซึ่งขณะนี้อยู่ระหว่างการดำเนินการปรับปรุงร่างกรอบยุทธศาสตร์ชาติตามมติที่ประชุมคณะกรรมการจัดทำร่างยุทธศาสตร์ชาติ โดยร่างกรอบยุทธศาสตร์ชาติ ๒๐ ปี (พ.ศ.๒๕๖๐ -๒๕๗๙)สรุปย่อได้ ดังนี้

ยุทธศาสตร์ชาติ : มั่งคั่ง มั่นคง ยั่งยืน

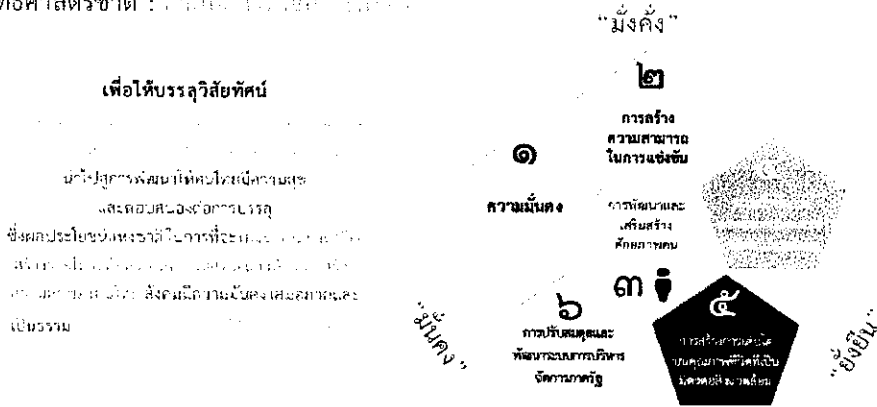

ความเชื่อมโยงของยุทธศาสตร์ชาติกับแผนในระดับต่างๆ

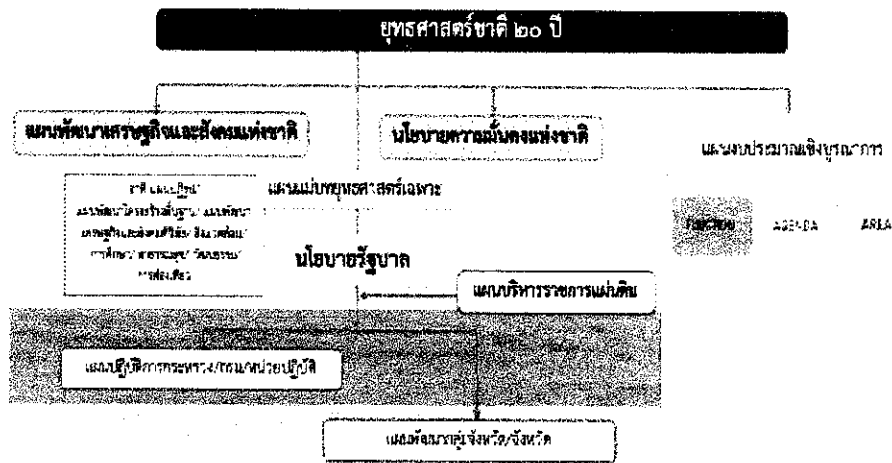

๑. ความเป็นมา

คณะรัฐมนตรีได้มีมติเมื่อวันที่ ๓๐ มิถุนายน ๒๕๕๘ เห็นชอบให้มีการจัดตั้งคณะกรรมการจัดทำยุทธศาสตร์ชาติ มีอำนาจหน้าที่ในการจัดทำร่างยุทธศาสตร์ชาติระยะ ๒๐ ปี เพื่อใช้ในการขับเคลื่อนการพัฒนาประเทศสู่ความมั่นคง มั่งคั่ง และยั่งยืน และให้เสนอร่างยุทธศาสตร์ชาติระยะ ๒๐ ปี ให้คณะรัฐมนตรีพิจารณาให้ความเห็นชอบเพื่อใช้เป็นกรอบในการดำเนินงานในระยะที่ ๒ ของรัฐบาล (ปี ๒๕๕๘ - ๒๕๕๙) และกรอบการปฏิรูปในระยะที่ ๓ (ปี ๒๕๖๐ เป็นต้นไป) คณะกรรมการจัดทำยุทธศาสตร์ชาติได้แต่งตั้งคณะอนุกรรมการ ๒ คณะ ได้แก่ (๑) คณะอนุกรรมการจัดทำยุทธศาสตร์และกรอบการปฏิรูป เพื่อจัดทำร่างกรอบยุทธศาสตร์ชาติระยะ ๒๐ ปี และ (๒) คณะอนุกรรมการจัดทำแผนปฏิบัติการตามแนวทางการปฏิรูปประเทศเพื่อจัดทำร่างแผนปฏิบัติการตามแนวทางการปฏิรูปประเทศ (Roadmap) ภายใต้ยุทธศาสตร์ชาติระยะ ๒๐ ปี

คณะอนุกรรมการจัดทำยุทธศาสตร์และกรอบการปฏิรูปได้ดำเนินการยกร่างกรอบยุทธศาสตร์ชาติระยะ ๒๐ ปี ตามแนวทางที่คณะรัฐมนตรีกำหนด โดยได้มีการนำความคิดเห็นและข้อเสนอแนะจากกรรมการจัดทำยุทธศาสตร์ชาติที่มาจากหลายภาคส่วน ได้แก่ ภาครัฐ ภาคเอกชน ภาคการเมือง และ นักวิชาการ รวมถึงได้พิจารณานำข้อคิดเห็นจากสภาพัฒนาการเศรษฐกิจและสังคมแห่งชาติ และความคิดเห็นจากภาคประชาชนมาเป็นข้อมูลในการยกร่างยุทธศาสตร์ชาติด้วย และได้นำเสนอร่างกรอบยุทธศาสตร์ชาติระยะ ๒๐ ปี ต่อที่ประชุมคณะกรรมการจัดทำยุทธศาสตร์ชาติ ซึ่งขณะนี้อยู่ระหว่างการดำเนินการปรับปรุงร่างกรอบยุทธศาสตร์ชาติตามมติที่ประชุมคณะกรรมการจัดทำยุทธศาสตร์ชาติ

ในการดำเนินการขั้นต่อไป คณะกรรมการจัดทำยุทธศาสตร์ชาติจะนำเสนอร่างกรอบยุทธศาสตร์ชาติเพื่อขอความเห็นชอบจากคณะรัฐมนตรีและจะได้มีการรับฟังความคิดเห็นจากประชาชนก่อนที่จะนำเสนอต่อสภานิติบัญญัติแห่งชาติให้ความเห็นชอบกรอบยุทธศาสตร์ชาติมาใช้เป็นกรอบในการกำหนดทิศทางในการบริหารประเทศภายในเดือนตุลาคม ๒๕๕๙ ซึ่งเป็นช่วงเวลาของการประกาศใช้แผนพัฒนาเศรษฐกิจและสังคมแห่งชาติ ฉบับที่ ๑๒ (ตุลาคม ๒๕๕๙ - กันยายน ๒๕๖๔) นอกจากนี้หน่วยงานต่างๆ จะได้นำแผนพัฒนาเศรษฐกิจและสังคมแห่งชาติ ซึ่งเป็นแผนระยะ ๕ ปี มาถ่ายทอดลงสู่แผนปฏิบัติการระดับกระทรวงและแผนพัฒนารายสาขาในระหว่างที่กลไกการจัดทำยุทธศาสตร์ชาติตามร่างรัฐธรรมนูญฉบับใหม่อยู่ระหว่างการดำเนินการ ซึ่งคาดว่าจะดำเนินการแล้วเสร็จภายในเดือนกรกฎาคม ๒๕๖๐

๒. สารสำคัญ

๒.๑ สภาพแวดล้อม

ในช่วงทศวรรษที่ผ่านมา กระแสการเปลี่ยนแปลงที่เกิดขึ้นในโลกเป็นไปอย่างรวดเร็วและในหลากหลายมิติทำให้ภูมิทัศน์ของโลกเปลี่ยนแปลงไปอย่างมีนัยสำคัญ โดยก่อให้เกิดโอกาสทั้งในด้านเศรษฐกิจ สังคม สิ่งแวดล้อม เทคโนโลยี และการเมืองของประเทศไทยแต่ขณะเดียวกันท่ามกลางความเปลี่ยนแปลงในด้านต่างๆ ก็มีปัจจัยเสี่ยงและภัยคุกคามที่ต้องบริหารจัดการด้วยความยากลำบากมากขึ้น กระแสทุนนิยมและการเปลี่ยนแปลงภูมิทัศน์เศรษฐกิจของโลกได้ส่งผลให้โครงสร้างเศรษฐกิจของประเทศไทยซึ่งเดิมมีโครงสร้างเศรษฐกิจในระบบ “เกษตรแบบพึ่งตนเอง” ต้องปรับตัวและเปลี่ยนไปเป็นระบบเศรษฐกิจที่ “พึ่งพา

อุตสาหกรรมและการส่งออก” การพัฒนาในภาคเกษตรล่าช้ากว่าฐานการผลิตอื่นๆ ที่อาศัยเทคโนโลยีสมัยใหม่มากขึ้นตามลำดับโดยเฉพาะอย่างยิ่งภายใต้อิทธิพลของกระแสโลกาภิวัตน์และความก้าวหน้าอย่างรวดเร็วของเทคโนโลยีสารสนเทศ จึงมีปัญหาคอขวดความเหลื่อมล้ำทางด้านรายได้ระหว่างภาคการเกษตรกับภาคอุตสาหกรรมและระหว่างสังคมในเมืองและชนบทขยายวงกว้างขึ้น และปัญหาคอขวดจรรยาบรรณจรรยาบรรณในกลุ่มเกษตรกรรายย่อยและในภาคชนบทรวมทั้งโอกาสในการเข้าถึงข้อมูลข่าวสาร องค์ความรู้ แหล่งทุน และบริการทางสังคมที่มีคุณภาพสำหรับประชาชนที่อยู่ในพื้นที่ห่างไกลก็มีในวงแคบกว่า ในขณะที่การใช้เทคโนโลยีในภาคอุตสาหกรรมและบริการเองก็นับว่ายังอยู่ในกลุ่มประเทศที่ใช้เทคโนโลยีในระดับกลางๆ ซึ่งส่วนใหญ่ไม่สามารถพัฒนาได้เองภายในประเทศ ต้องนำเข้าจากต่างประเทศ โดยรวมประเทศไทยจึงยังใช้วัตถุดิบและแรงงานเข้มข้นในการเป็นจุดแข็งในการแข่งขันและขับเคลื่อนการเจริญเติบโตนอกจากนั้น ในอีกด้านหนึ่งการเปลี่ยนแปลงภูมิทัศน์ของโลกและแรงขับเคลื่อนของเทคโนโลยีสมัยใหม่รวมทั้งความเชื่อมโยงอย่างใกล้ชิดของสังคมโลกได้ทำให้เกิดภัยคุกคามและความเสี่ยงด้านอื่นๆ ที่ซับซ้อนขึ้นอาทิ การก่อการร้าย โรคระบาด เครือข่ายยาเสพติดข้ามชาติ และการก่อการร้าย อาชญากรรมข้ามชาติในรูปแบบต่างๆ ขณะที่การเปลี่ยนแปลงภูมิอากาศโลกก็มีความผันผวนรุนแรงขึ้น ซึ่งล้วนแล้วเป็นความเสี่ยงในการดำรงชีวิตของประชาชน การบริหารจัดการทางธุรกิจ และการบริหารราชการแผ่นดินของภาครัฐ

นอกจากนั้นในช่วงต้นศตวรรษที่ ๒๑ กระแสโลกาภิวัตน์ได้ทำให้ภูมิทัศน์ทางด้านเศรษฐกิจและสังคมของโลกเปลี่ยนแปลงจากเศรษฐกิจสังคมอุตสาหกรรมมุ่งสู่เศรษฐกิจสังคมดิจิทัล ในขณะที่โอกาสทางเศรษฐกิจขยายเพิ่มขึ้น แต่ช่องว่างทางสังคมก็ยิ่งกว้างขึ้นรวมถึงช่องว่างทางดิจิทัล (digital divide) ถ้าหากไม่สามารถลดลงก็จะยิ่งทำให้ความเหลื่อมล้ำทางรายได้และโอกาสทางเศรษฐกิจและสังคมมีความแตกต่างมากขึ้น ประกอบกับในอนาคต ๒๐ ปีข้างหน้าสภาพแวดล้อมทั้งภายในและภายนอกประเทศจะมีการเปลี่ยนแปลงอย่างมีนัยสำคัญในทุกมิติ เจ็อนไซภายนอกที่สำคัญต่อการพัฒนาประเทศไทยในอนาคตได้แก่ กระแสโลกาภิวัตน์ที่เข้มข้นขึ้นอย่างต่อเนื่องและมีความเสี่ยงและท้าทายต่อการปรับตัวมากขึ้นจากการเคลื่อนย้ายอย่างเสรีและรวดเร็วของผู้คน เงินทุน ข้อมูลข่าวสารองค์ความรู้และเทคโนโลยี และสินค้าและบริการ ขณะเดียวกันการรวมกลุ่มเศรษฐกิจในภูมิภาคนำไปสู่ความเชื่อมโยงทุกระบบในขณะที่ศูนย์รวมอำนาจทางเศรษฐกิจโลกเคลื่อนย้ายมาสู่เอเชียภายใต้สภาพแวดล้อมทางเศรษฐกิจโลกซึ่งในช่วงระยะ ๑๐ ปีข้างหน้าจะยังคงได้รับผลกระทบจากปัจจัยสำคัญหลายประการทั้งปัญหาต่อเนื่องจากวิกฤติการณ์ทางเศรษฐกิจโลกในช่วงปี ๒๕๕๑ - ๒๕๕๒ และวิกฤติการณ์ในกลุ่มประเทศยูโรโซนที่ทำให้ระดับหนี้สาธารณะในประเทศต่างๆ เพิ่มสูงขึ้นและกลายเป็นความเสี่ยงต่อความยั่งยืนทางการคลัง ขณะที่จะมีผลพวงต่อเนื่องจากการดำเนินมาตรการขยายปริมาณเงินขนาดใหญ่ในสหรัฐฯ ยุโรป และญี่ปุ่น ซึ่งเป็นความเสี่ยงให้เกิดภาวะเงินเฟ้อได้เมื่อเศรษฐกิจฟื้นตัวเต็มที่ รวมทั้งอาจจะมีความผันผวนของการเคลื่อนย้ายเงินทุนระหว่างประเทศ นอกจากนั้นการพัฒนาด้านเทคโนโลยีสารสนเทศเข้าสู่จุดอิ่มตัวมากขึ้น ขณะที่การพัฒนาเทคโนโลยีใหม่ที่จะช่วยให้ประสิทธิภาพการผลิตของโลกเพิ่มขึ้นขนานใหญ่และเป็นวงกว้าง เช่นที่เคยเกิดขึ้นในช่วงการปฏิวัติอุตสาหกรรมยังไม่มีแนวโน้มการก่อตัวที่ชัดเจน แต่ก็มีแนวโน้มของการพัฒนาเทคโนโลยีในรูปแบบใหม่ๆ ที่จะเป็นโอกาสสำหรับการพัฒนาเศรษฐกิจรูปแบบใหม่ๆ ซึ่งภายใต้เงื่อนไขดังกล่าว เศรษฐกิจโลกในช่วง ๑๐ ปีข้างหน้ามีแนวโน้มที่จะขยายตัวต่ำกว่าเฉลี่ยร้อยละ ๕.๑ ในช่วง ๕ ปีก่อนวิกฤติเศรษฐกิจโลก (๒๕๔๖ -

ผลิตและบริการหลากหลายขึ้น ฐานการส่งออกสินค้าอุตสาหกรรมใหญ่ขึ้นมาหลายสาขาการผลิตและบริการสามารถแข่งขันและมีส่วนแบ่งในตลาดโลกสูงขึ้นและสร้างรายได้เงินตราต่างประเทศในระดับสูง อาทิ กลุ่มยานยนต์ อิเล็กทรอนิกส์และเครื่องใช้ไฟฟ้า อุตสาหกรรมอาหาร สินค้าเกษตร การท่องเที่ยว และบริการด้านสุขภาพ ฐานเศรษฐกิจที่ใหญ่ขึ้นส่งผลให้การจ้างงานเพิ่มขึ้นเป็น ๓๘.๑ ล้านคนจากประชากรวัยแรงงาน ๓๘.๖ ล้านคน อัตราการว่างงานเฉลี่ยไม่ถึงร้อยละ ๑ ปัญหาความยากจนจึงลดลงตามลำดับจากร้อยละ ๒๐.๐ ในปี ๒๕๕๐ เป็นร้อยละ ๑๐.๙ ในปี ๒๕๕๖ คุณภาพชีวิตดีขึ้นในทุกระดับ โอกาสการได้รับการศึกษา บริการสาธารณสุข บริการสาธารณะและโครงสร้างพื้นฐานต่างๆ และการคุ้มครองทางสังคม อื่นๆ รวมถึงการเข้าถึงทรัพยากรต่างๆ มีความครอบคลุมและมีคุณภาพดีขึ้นตามลำดับ ในขณะเดียวกันประเทศไทยก็มีความเป็นสากลมากขึ้น ความร่วมมือระหว่างประเทศไทยกับนานาชาติทั้งในรูปของทวิภาคีและพหุภาคีเพื่อเป็นกลไกและช่องทางในการสนับสนุนการพัฒนาเศรษฐกิจ สังคม และการเมืองของประเทศก็มีความก้าวหน้าไปมาก รวมทั้งกรอบความร่วมมือที่ช่วยทำให้ประเทศไทยสามารถยกระดับมาตรฐานต่างๆ ไปสู่ระดับสากลก็มีความคืบหน้ามากขึ้น

นอกจากนั้น ประสบการณ์ในช่วงวิกฤตเศรษฐกิจและการเงินในปี ๒๕๔๐ - ๒๕๔๑ ได้ส่งผลให้ภาครัฐและภาคเอกชนปรับตัวในการบริหารความเสี่ยงและสร้างภูมิคุ้มกัน ให้ดีขึ้นตามแนวทางการบริหารจัดการที่ดีอันได้แก่ การดำเนินการที่มีประสิทธิภาพ โปร่งใส รับผิดชอบและตรวจสอบได้อย่างเป็นระบบดีขึ้น มีการกำกับดูแลวินัยทางการเงินการคลังที่กำหนดกรอบของความยั่งยืนทางการคลังเป็นแนวปฏิบัติที่ดีขึ้นและฐานะการคลังมีความมั่นคงมากขึ้น และฐานะเงินสำรองระหว่างประเทศอยู่ในระดับสูง มีการปรับปรุงในเรื่องกฎหมาย กฎระเบียบต่างๆ ให้มีการดำเนินการอย่างเป็นระบบมากขึ้น มีการสร้างความเป็นธรรมให้กับกลุ่มต่างๆ สามารถคุ้มครองผู้บริโภคและประชาชนจากการถูกเอาเปรียบได้ดีขึ้น ช่วยสร้างบรรยากาศของการแข่งขันในตลาด และสนับสนุนให้การดำเนินธุรกิจในประเทศไทยมีความสะดวกคล่องตัวมากขึ้น

แต่ประเทศไทยก็ยังมีจุดอ่อนในเชิงโครงสร้างหลายด้านทั้งทางเศรษฐกิจ สังคม และการเมือง จุดอ่อนสำคัญของประเทศไทยได้แก่ โครงสร้างประชากรสูงอายุมากขึ้นตามลำดับ แต่คุณภาพคนโดยเฉลี่ยยังต่ำและการออมไม่เพียงพอ ประเทศขาดแคลนแรงงานทั้งในกลุ่มทักษะฝีมือสูงและกลุ่มทักษะฝีมือระดับล่าง ผลิตภาพแรงงานโดยเฉลี่ยยังต่ำ ทั้งระบบเศรษฐกิจมีผลิตภาพการผลิตรวมต่ำ ต้องอาศัยการเพิ่มปริมาณเป็นแรงขับเคลื่อนหลัก ขณะที่โครงสร้างเศรษฐกิจมีส่วนภาคการค้าระหว่างประเทศต่อขนาดของเศรษฐกิจสูงกว่าเศรษฐกิจภายในประเทศมาก จึงมีความอ่อนไหวและผันผวนตามปัจจัยภายนอกเป็นสำคัญ ฐานการผลิตเกษตรและบริการมีผลิตภาพการผลิตต่ำ โดยที่การใช้องค์ความรู้ เทคโนโลยี และนวัตกรรมเพื่อการเพิ่มมูลค่ายังมีน้อย การลงทุนเพื่อการวิจัยและพัฒนาอย่างไม่เพียงพอ การวิจัยที่ดำเนินการไปแล้วไม่ถูกนำมาใช้ให้เกิดประโยชน์เชิงเศรษฐกิจและสังคมได้อย่างคุ้มค่า การพัฒนานวัตกรรมมีน้อย สำหรับการดำเนินงานและการบริหารจัดการภาครัฐก็ยังขาดการบูรณาการจึงสิ้นเปลืองงบประมาณ การดำเนินงานเพื่อพัฒนามักขาดความต่อเนื่องประสิทธิภาพต่ำ ขาดความโปร่งใส และขาดความรับผิดชอบ ขณะที่ปัญหาคอร์รัปชันมีเป็นวงกว้าง การพัฒนาโครงสร้างพื้นฐานและระบบโลจิสติกส์รวมทั้งการบริหารจัดการน้ำยังไม่เป็นระบบโครงข่ายที่สมบูรณ์และล่าช้า การบังคับใช้กฎหมายยังขาดประสิทธิผล และกฎระเบียบต่างๆ

ล้ำสมัยไม่ทันกับการเปลี่ยนแปลง คนไทยยังมีปัญหาด้านคุณธรรมจริยธรรม ไม่เคารพสิทธิผู้อื่นและไม่ยึดผลประโยชน์ส่วนรวมเป็นสำคัญขณะที่ความเหลื่อมล้ำและความแตกแยกในสังคมไทยยังเป็นปัญหาที่ทำทายนมาก รวมทั้งปัญหาในด้านทรัพยากรธรรมชาติและสิ่งแวดล้อมที่เผชิญกับภาวะขยะล้นเมืองและสิ่งแวดล้อมเสื่อมโทรมลงในทุกด้าน

ทั้งนี้ ปัจจัยและเงื่อนไขภายในประเทศที่จะส่งผลต่ออนาคตการพัฒนาประเทศไทยที่สำคัญ ได้แก่ การเปลี่ยนแปลงโครงสร้างประชากรผู้สูงอายุอย่างสมบูรณ์ ในระยะเวลา ๒๐ ปีต่อจากนี้ไปจะมีนัยยะที่สำคัญยิ่งต่อการพัฒนาประเทศ กำลังคนในวัยเด็กและวัยแรงงานจะลดลง ผู้สูงอายุจะเพิ่มขึ้นอย่างรวดเร็วย่อมส่งผลต่อศักยภาพทางเศรษฐกิจของประเทศ รูปแบบการใช้จ่ายการลงทุนและการออม ตลอดจนค่าใช้จ่ายด้านสุขภาพ ความมั่นคงทางสังคมและคุณภาพชีวิตผู้สูงอายุ ขณะเดียวกันประเทศไทยก็เผชิญกับข้อจำกัดด้านทรัพยากร ทั้งด้านแรงงานและทรัพยากรธรรมชาติที่มีนัยยะต่อต้นทุนการผลิตและสภาพแวดล้อมความเป็นอยู่ของประชาชนนอกจากนั้นปัญหาความเหลื่อมล้ำในมิติต่างๆ ก็มีนัยยะต่อการสร้างความสามัคคีสมานฉันท์ในสังคม ข้อจำกัดต่อการยกระดับศักยภาพทุนมนุษย์ ความจำเป็นในการลงทุนเพื่อยกระดับบริการทางสังคมและโครงสร้างพื้นฐานที่มีคุณภาพอย่างทั่วถึง และการปฏิรูปกฎระเบียบและกฎหมายที่ทำให้เกิดความไม่เป็นธรรมและลดความเหลื่อมล้ำ และที่สำคัญเงื่อนไขภายในที่ต้องปรับตัวคือ การแก้ปัญหาความอ่อนแอของการบริหารราชการแผ่นดิน ที่ทำให้จำเป็นต้องเร่งปฏิรูประบบราชการและการเมืองเพื่อให้เกิดการบริหารราชการที่ดี

โครงสร้างที่เป็นจุดอ่อนและการบริหารจัดการที่ขาดประสิทธิภาพและความโปร่งใสดังกล่าว จะส่งผลให้ประเทศไทยยังต้องเผชิญกับแรงกดดันและความเสี่ยงมากขึ้นภายใต้สถานการณ์ที่กระแสโลกาภิวัตน์เข้มข้นขึ้น เป็นโลกไร้พรมแดนอย่างแท้จริง โดยที่การเคลื่อนย้ายของผู้คน สินค้าและบริการ เงินทุน องค์ความรู้เทคโนโลยี ข้อมูลและข่าวสารต่างๆ เป็นไปอย่างเสรี ส่งผลให้การแข่งขันในตลาดโลกรุนแรงขึ้นโดยที่ประเทศต่างๆ เร่งผลักดันการเพิ่มผลิตภาพและการพัฒนานวัตกรรมเพื่อการแข่งขัน ขณะเดียวกันความเสี่ยงและข้อจำกัดที่เกิดจากสภาพภูมิอากาศผันผวนรุนแรงต่อการดำเนินธุรกิจและการดำเนินชีวิตของผู้คนก็เพิ่มขึ้น กฎเกณฑ์และกฎระเบียบของสังคมโลกจึงมีความเข้มงวดมากขึ้นทั้งในเรื่องการปลดปล่อยมลพิษ สิทธิมนุษยชน และกฎระเบียบทางการเงิน เป็นต้นเงื่อนไขต่างๆ ดังกล่าวจะเป็นแรงกดดันให้ประเทศไทยต้องปรับตัวและมีการบริหารความเสี่ยงอย่างชาญฉลาดมากขึ้น โดยที่การปรับตัวจะต้องหยั่งรากลึกลงไปถึงการเปลี่ยนแปลงในเชิงโครงสร้างเพื่อแก้จุดอ่อนและควบคู่ไปกับการสร้างกลไกเชิงรุกให้จุดแข็งของประเทศเป็นประโยชน์สูงสุดแก่ประชาชนส่วนใหญ่ของประเทศ ซึ่งหากไม่สามารถแก้ปัญหาและปฏิรูปให้สัมฤทธิ์ผลได้ในระยะ ๔ - ๕ ปีต่อจากนี้ไป ประเทศไทยจะสูญเสียความสามารถในการแข่งขัน รายได้เฉลี่ยของประชาชนจะไม่สามารถยกระดับให้ดีขึ้นได้ คุณภาพคนโดยเฉลี่ยจะย่ำต่ำ และปัญหาความเหลื่อมล้ำจะรุนแรงขึ้น รวมทั้งทรัพยากรจะร่อยหรอเสื่อมโทรมลงไปอีก และในที่สุดการพัฒนาประเทศจะไม่สามารถยั่งยืนไปได้ในระยะยาว

ทั้งนี้ เงื่อนไขในปัจจุบันและแนวโน้มการเปลี่ยนแปลงในอนาคตในทุกมิติจะส่งผลต่ออนาคตการพัฒนาประเทศไทยอย่างมากโดยเฉพาะอย่างยิ่งลักษณะในเชิงโครงสร้างทั้งทางเศรษฐกิจและสังคมภายในประเทศทั้งที่เป็นจุดแข็งและเป็นจุดอ่อนที่จะต้องเผชิญและผสมผสานกับปัจจัยภายนอกและก่อให้เกิดทั้งโอกาสและความเสี่ยงในหลากหลายมิติ การที่ประเทศไทยจะสามารถแสวงหาโอกาสจากการพัฒนาของ

โลกและรับมือกับภัยคุกคามเหล่านี้ได้นั้น จำเป็นจะต้องมีการวิเคราะห์แนวโน้มการเปลี่ยนแปลงในอนาคตอย่างรอบด้านขณะเดียวกันต้องวิเคราะห์ศักยภาพภายในประเทศ เพื่อเตรียมความพร้อมของประเทศต่อการเปลี่ยนแปลงเหล่านั้น โดยที่ประเทศไทยต้องปฏิรูปและปรับเปลี่ยนอย่างเป็นระบบขนานใหญ่เพื่อให้โครงสร้างทางเศรษฐกิจและสังคมของประเทศเหมาะสมกับภูมิทัศน์ใหม่ของโลกยึดหยุ่นปรับตัวได้เร็ว สามารถรับมือกับความเสี่ยงและภัยคุกคามแบบใหม่ได้ และสามารถอาศัยโอกาสจากการเปลี่ยนแปลงบริบทโลกมาสร้างประโยชน์สุขให้กับคนในชาติได้ ไม่ว่าจะเป็นการปรับโครงสร้างเศรษฐกิจและสังคม การลงทุนเพื่อพัฒนาโครงสร้างพื้นฐาน การพัฒนาทรัพยากรมนุษย์ การปรับเปลี่ยนค่านิยมและวัฒนธรรมการดำรงชีวิตการทำงาน และการเรียนรู้ ซึ่งจำเป็นอย่างยิ่งที่จะต้องอาศัยความร่วมมือจากทุกภาคส่วนในการดำเนินการร่วมกันอย่างเป็นเอกภาพมีการจัดลำดับความสำคัญและแบ่งหน้าที่รับผิดชอบอย่างชัดเจนของผู้ที่เกี่ยวข้องกับประเด็นปัญหานั้นๆ ซึ่งการดำเนินการดังกล่าวจะต้องกำหนดเป็นยุทธศาสตร์การพัฒนาประเทศในระยะยาวเพื่อกำหนดวิสัยทัศน์และเป้าหมายการพัฒนาประเทศและกรอบการทำงานของภาคส่วนต่างๆ เพื่อให้ขับเคลื่อนการพัฒนาประเทศไปสู่เป้าหมายที่กำหนดไว้

ดังนั้น จึงจำเป็นต้องกำหนดยุทธศาสตร์ที่เหมาะสมเพื่อแก้ไขจุดอ่อนและเสริมจุดแข็งให้เอื้อต่อการพัฒนาประเทศ เพื่อให้บรรลุซึ่งเป้าหมายการสร้างและรักษาไว้ซึ่งผลประโยชน์แห่งชาติในการที่จะให้ประเทศไทยมีความมั่นคงในทุกด้าน คนในชาติมีคุณภาพชีวิตที่ดีและมั่งคั่ง และประเทศสามารถพัฒนาไปได้อย่างยั่งยืน ทั้งนี้การวิเคราะห์ให้ได้ข้อสรุปเกี่ยวกับจุดแข็ง จุดอ่อน โอกาสและข้อจำกัดรวมทั้งความเสี่ยงของประเทศ จะนำไปสู่การกำหนดตำแหน่งเชิงยุทธศาสตร์และเป้าหมายของประเทศที่ชัดเจนและได้รับการยอมรับร่วมกันในสังคมไทยที่จะส่งผลให้เกิดการฉีกกักและระดมทรัพยากรอย่างมีประสิทธิภาพในการขับเคลื่อนการพัฒนาไปในทิศทางที่สอดคล้องกัน การดำเนินการมีบูรณาการและเป็นเอกภาพภายใต้การมองภาพอนาคตของประเทศที่เป็นภาพเดียวกัน

อย่างไรก็ตามในช่วงที่ผ่านมา ประเทศไทยมิได้มีการกำหนดวิสัยทัศน์ประเทศ เป้าหมายและยุทธศาสตร์ของประเทศในระยะยาว การบริหารราชการแผ่นดินของฝ่ายบริหารจึงให้ความสำคัญกับนโยบายพรรคการเมืองหรือนโยบายของรัฐบาลซึ่งเมื่อมีการเปลี่ยนรัฐบาลก็ทำให้การดำเนินนโยบายขาดความต่อเนื่อง ถือเป็น การสูญเสียโอกาสและสิ้นเปลืองทรัพยากรของประเทศ ดังนั้น เพื่อเป็นการปฏิรูประบบการบริหารราชการแผ่นดินของประเทศไทยให้มีเป้าหมายการพัฒนาในระยะยาว และเพื่อเป็นการกำหนดให้ฝ่ายบริหารมีความรับผิดชอบที่จะต้องขับเคลื่อนประเทศไปสู่เป้าหมายที่เป็นที่ยอมรับร่วมกันและเป็นเอกภาพ ประเทศไทยจำเป็นต้องมี “ยุทธศาสตร์ชาติ” ซึ่งภายใต้ยุทธศาสตร์ชาติ ประเทศไทยต้องปฏิรูปและปรับเปลี่ยนอย่างเป็นระบบขนานใหญ่ เพื่อให้โครงสร้างทางเศรษฐกิจและสังคมของประเทศเหมาะสมกับภูมิทัศน์ใหม่ของโลกยึดหยุ่นปรับตัวได้เร็ว สามารถรับมือกับความเสี่ยงและภัยคุกคามแบบใหม่ได้ และสามารถอาศัยโอกาสจากการเปลี่ยนแปลงบริบทโลกมาสร้างประโยชน์สุขให้กับคนในชาติได้ จะต้องมีการกำหนดวิสัยทัศน์ เป้าหมายของประเทศ และทิศทางในการขับเคลื่อนประเทศให้สอดคล้องกับประเด็นการเปลี่ยนแปลงและความท้าทายต่างๆ ของบริบทโลก และบริบทการพัฒนาภายในประเทศ

การกำหนดให้มี “ยุทธศาสตร์ชาติ” เพื่อเป็นยุทธศาสตร์ในการพัฒนาประเทศในระยะยาว พร้อมกับการปฏิรูปและการพัฒนาระบบและกลไกการบริหารราชการแผ่นดินในการขับเคลื่อนยุทธศาสตร์ให้

สามารถนำไปสู่การปฏิบัติอย่างจริงจังจะช่วยยกระดับคุณภาพของประเทศไทยในทุกภาคส่วนและนาพาประเทศไทยให้หลุดพ้นหรือบรรเทาความรุนแรงของสภาพปัญหาที่เกิดขึ้นในปัจจุบัน ทั้งปัญหาทางเศรษฐกิจ ปัญหาความเหลื่อมล้ำ ปัญหาการทุจริตคอร์รัปชัน และปัญหาความขัดแย้งในสังคม รวมถึงสามารถรับมือกับภัยคุกคามและบริหารจัดการกับความเสี่ยงที่จะเกิดขึ้นในอนาคต และสามารถเปลี่ยนผ่านประเทศไทยไปพร้อมๆ กับการเปลี่ยนแปลงภูมิทัศน์ใหม่ของโลกได้ซึ่งจะทำให้ประเทศไทยยังคงรักษาบทบาทสำคัญในเวทีโลก สามารถดำรงรักษาความเป็นชาติที่มีความมั่นคงทางเศรษฐกิจ สังคม และวัฒนธรรม และคนไทยในประเทศไทยมีความอยู่ดีมีสุขอย่างถ้วนหน้ากันสาระสำคัญของยุทธศาสตร์ชาติซึ่งคณะกรรมการจัดทำยุทธศาสตร์ชาติกำลังดำเนินการยกร่างอยู่ในขณะนี้ นั้นจะประกอบด้วยวิสัยทัศน์และเป้าหมายของชาติที่คนไทยทุกคนต้องการบรรลุร่วมกันรวมทั้งนโยบายแห่งชาติและมาตรการเฉพาะ ซึ่งเป็นแนวทาง ทิศทางและวิธีการที่ทุกองค์กรและคนไทยทุกคนต้องมุ่งดำเนินการไปพร้อมกันอย่างประสานสอดคล้อง เพื่อให้บรรลุซึ่งสิ่งที่คนไทยทุกคนต้องการ คือประเทศไทยมั่นคง มั่งคั่ง และยั่งยืน ในทุกสาขาของกำลังอำนาจแห่งชาติ อันได้แก่ การเมืองภายในประเทศ การเมืองต่างประเทศ เศรษฐกิจ สังคมจิตวิทยา การทหาร วิทยาศาสตร์และเทคโนโลยีการพลังงาน ทรัพยากรธรรมชาติและสิ่งแวดล้อม และเทคโนโลยีสารสนเทศและการสื่อสาร

๒.๒ วิสัยทัศน์

วิสัยทัศน์ “ประเทศไทยมีความมั่นคง มั่งคั่ง ยั่งยืน เป็นประเทศพัฒนาแล้ว ด้วยการพัฒนาด้านหลักปรัชญาของเศรษฐกิจพอเพียง” หรือเป็นคติพจน์ประจำชาติว่า “มั่นคง มั่งคั่ง ยั่งยืน” ทั้งนี้ วิสัยทัศน์ดังกล่าวจะต้องสนองต่อผลประโยชน์แห่งชาติ อันได้แก่การมีเอกราช อธิปไตย และบูรณภาพแห่งเขตอำนาจรัฐ การดำรงอยู่อย่างมั่นคง ยั่งยืนของสถาบันหลักของชาติ การดำรงอยู่อย่างมั่นคงของชาติและประชาชนจากภัยคุกคามทุกรูปแบบ การอยู่ร่วมกันในชาติอย่างสันติสุขเป็นปึกแผ่นมีความมั่นคงทางสังคมท่ามกลางพหุสังคมและการมีเกียรติและศักดิ์ศรีของความเป็นมนุษย์ ความเจริญเติบโตของชาติความเป็นธรรมและความอยู่ดีมีสุขของประชาชน ความยั่งยืนของฐานทรัพยากรธรรมชาติสิ่งแวดล้อม ความมั่นคงทางพลังงานและอาหารความสามารถในการรักษาผลประโยชน์ของชาติภายใต้การเปลี่ยนแปลงของสภาวะแวดล้อมระหว่างประเทศและการอยู่ร่วมกันอย่างสันติประสานสอดคล้องกัน ด้านความมั่นคงในประชาคมอาเซียนและประชาคมโลกอย่างมีเกียรติและศักดิ์ศรีไม่เป็นภาระของโลกและสามารถแก้วิกฤตประเทศที่มีศักยภาพทางเศรษฐกิจที่ด้อยกว่า

วิสัยทัศน์ :

ประเทศไทยก้าวไกลมั่นคง มั่งคั่ง ยั่งยืน เติบโตอย่างยั่งยืน บนหลักปรัชญาของเศรษฐกิจพอเพียง
ตามปรัชญาของเศรษฐกิจพอเพียง



ความมั่นคง

- การมีความมั่นคงปลอดภัย จากภัยและการเปลี่ยนแปลง ทั่วโลกในประชาคม และภายนอกประเทศ ในทุกระดับ ตั้งแต่ระดับประเทศ สังคม ชุมชน ครอบครัว และปัจเจกบุคคล และมีความมั่นคงในภูมิภาค ที่ไม่มีเศรษฐกิจ สังคม สิ่งแวดล้อม และการเมือง
- ประเทศ มีความมั่นคงในเอกราชและอธิปไตย มีสถาบันชาติ ศาสนา พระมหากษัตริย์ที่เข้มแข็ง เป็นส่วนกลางและเป็นที่ยอมรับโดยทั่วไปของประชาชน ระบบการเมืองที่มีคุณเป็นระบอบที่นำไปสู่การบริหารประเทศที่ต่อเนื่องและมีประสิทธิภาพมากยิ่งขึ้น
- สังคม มีความเสมอภาคและความสามัคคี สามารถมีกำลังซื้อที่ขยายประเทศ ชุมชน มีความเข้มแข็ง ครอบครัว มีความอบอุ่น
- ประชาชน มีความมั่นคงในชีวิต มีงานและรายได้ที่มั่นคงและมีคุณภาพชีวิตที่ดี มีที่อยู่อาศัยและความปลอดภัยในชีวิตที่ยั่งยืน
- ฐานทรัพยากรและสิ่งแวดล้อม มีความมั่นคงของอาหาร ที่ปลอดภัย และน้ำ



ความมั่งคั่ง

- ประเทศไทยมีการขยายตัวของเศรษฐกิจได้อย่างต่อเนื่อง ยกระดับเป็นประเทศในกลุ่มประเทศรายได้สูง ความเหลื่อมล้ำของการพัฒนาลดลง ประชากรได้รับผลประโยชน์จากการพัฒนาอย่างทั่วถึงมากขึ้น
- เศรษฐกิจมีความสามารถในการแข่งขันสูง สามารถสร้างรายได้ที่ขยายเป็นระยะอย่างต่อเนื่อง สรีกัญญา เศรษฐกิจ และสังคมที่สมดุล มั่งคั่ง และยั่งยืน จุดสำคัญของการเชื่อมโยงในภูมิภาค การรวมกลุ่มของประชาคมอาเซียน การค้า การลงทุน และการทำธุรกิจ มีบทบาทสำคัญในระดับภูมิภาคและระดับโลก วิสัยทัศน์ที่มุ่งหมายเศรษฐกิจและการค้าอย่างมีเสถียรภาพ
- ความสมบูรณ์ของทุนที่จะสามารถสร้างการพัฒนาต่อเนื่อง ได้แก่ ทุนมนุษย์ ทุนทางปัญญา ทุนทางการเงิน ทุนที่อื่น เครื่องมือสื่อสาร ทุนการศึกษามูลนิธิหรือการระดมทุน และเงินออม



ความยั่งยืน

- การพัฒนาที่สามารถสร้างความเจริญ รายได้ และคุณภาพชีวิตของประชาชนให้เพิ่มขึ้นอย่างต่อเนื่อง ซึ่งเป็นการเจริญเติบโตของเศรษฐกิจที่ไม่ใช้ทรัพยากรธรรมชาติ เงินทองไม่สร้างและสามารถคืนให้ต่อสังคมได้ ความสามารถในการรายได้ และใช้ทรัพยากรอย่างมีประสิทธิภาพ
- การผลิตและการบริโภคที่เป็นมิตรกับสิ่งแวดล้อม และสอดคล้องกับปรัชญาของประชาคมโลก ซึ่งเป็นที่ยอมรับร่วมกัน ความอุดมสมบูรณ์ของทรัพยากรธรรมชาติและสิ่งแวดล้อมมีความยั่งยืน จนมีความเป็นมิตรของต่อสังคม มีความเอื้ออาทร เสียสละ เสียสละประโยชน์ส่วนรวม
- มีงบประมาณที่เพียงพอและยั่งยืนเพื่อความสำคัญกับการพัฒนาของประชาชนทุกภาคส่วน เพื่อการก้าวไกลในทุกมิติของเศรษฐกิจ สังคม สิ่งแวดล้อม และยั่งยืน
- ประชาชนทุกภาคส่วนในสังคมมีอุดมคติและปฏิบัติความประพฤติตามเศรษฐกิจพอเพียง

อนาคตประเทศไทย ปี ๒๕๗๙ : ร่วมใจกันขับเคลื่อนประเทศไทยก้าวไกลอย่างยั่งยืน

เศรษฐกิจและสังคมไทยมีการพัฒนาอย่างมั่นคงและยั่งยืน โดยสถาบันหลักของชาติดำรงอยู่อย่างมั่นคงเป็นจุดยึดเหนี่ยวของสังคม มีความสามัคคีของคนในชาติ มีความสงบและอยู่ร่วมกันอย่างสันติสุขในทุกพื้นที่ และมีระดับรายได้ในกลุ่มประเทศรายได้สูง มีความเป็นธรรมในสังคมและความเหลื่อมล้ำลดลงในทุกมิติ ประเทศไทยมีบทบาทสำคัญในภูมิภาคและโลก

ระบบเศรษฐกิจมีความเป็นชาติการค้าบนฐานการขยายตัวของการค้าส่งค้าปลีกและเศรษฐกิจดิจิทัลที่เข้มข้นขึ้น มีการเติบโตอย่างมีคุณภาพ กระจ่ายฐานการผลิตและบริการไปในพื้นที่ต่างๆ อย่างทั่วถึง มีเสถียรภาพ แข่งขันบนฐานการพัฒนานวัตกรรม และมีฐานการผลิตบริการ และลงทุนที่เชื่อมโยงในอาเซียน เพื่อให้ประเทศไทยเข้าสู่การมีรายได้สูงภายในปี ๒๕๗๙ และเข้าสู่การเป็นประเทศพัฒนาแล้ว โดย

- ภาคเกษตร เป็นฐานการผลิต bio-bases ที่สำคัญ เป็นฐานการผลิตอาหารที่มีมั่นคงและปลอดภัย และเป็นฐานการผลิตที่มีผลิตภาพการผลิตสูง มีระบบบริหารจัดการที่ดีด้านประมง
- ภาคอุตสาหกรรม ฐานอุตสาหกรรมเดิมมีศักยภาพสูงขึ้น มีอุตสาหกรรมอนาคตที่ได้รับการพัฒนาให้เป็นฐานรายได้ใหม่ โดยมุ่งสู่การเป็นศูนย์กลางการผลิต การค้า และการลงทุนในอนุภูมิภาคและภูมิภาคอาเซียน เช่น ศูนย์การผลิตรถยนต์และชิ้นส่วนและศูนย์ทดสอบและวิจัยพัฒนา รถยนต์และชิ้นส่วนของเอเชีย ศูนย์กลางการผลิตพลังงาน/วัสดุชีวภาพของภูมิภาคอาเซียน ศูนย์กลางการผลิตอุตสาหกรรมดิจิทัล เป็นต้น
- ภาคบริการ ธุรกิจบริการเดิมได้รับการพัฒนายกระดับคุณภาพและศักยภาพให้สูงขึ้น เช่น การขนส่ง ทั้งทางบก ทางอากาศ และทางทะเล และส่งเสริมธุรกิจบริการอนาคตให้เป็นฐานรายได้ใหม่ โดยมุ่งสู่การเป็นศูนย์กลางการลงทุนและการให้บริการของภูมิภาคอาเซียน เช่น ศูนย์กลางการให้บริการสุขภาพของภูมิภาคอาเซียน เมืองหลวงแห่งการท่องเที่ยวและบริการของอาเซียน ศูนย์บริการทางการเงิน การศึกษานานาชาติ และบริการด้านโลจิสติกส์ เป็นต้น
- วิสาหกิจและการดำเนินธุรกิจ วิสาหกิจขนาดกลาง ขนาดย่อมเข้มแข็ง เป็นฐานการผลิตและบริการที่สำคัญของประเทศ

คนไทยในอนาคต มีศักยภาพในการร่วมกันพัฒนาประเทศ สามารถปรับโครงสร้างการบริหารพัฒนาในอนาคต มีความพร้อมทั้งกาย ใจ สติปัญญา มีทักษะในการวิเคราะห์อย่างมีเหตุผล มีการเรียนรู้ตลอดชีวิต มีภูมิคุ้มกันต่อความเปลี่ยนแปลง มีจิตสำนึกว่าพัฒนารวมที่สร้าง คุณค่าความเป็นไทย และมีความรับผิดชอบ เป็นรากฐานที่มีผลของทุนสังคม ทรัพยากร และสถาบันพระมหากษัตริย์

สังคมไทยเป็นสังคมที่เป็นธรรม มีความเหลื่อมล้ำน้อย อัตราความยากจนต่ำ มีการกระจายโอกาสควรเข้าถึงทรัพยากรการสร้างฐานอาชีพ บริการทางสังคมที่มีคุณภาพ และกระบวนการยุติธรรมอย่างเท่าเทียม ไม่ควรรับขึ้น โดยที่ประชาชนทุกช่วงวัย มีความภาคภูมิใจที่ดี ครอบคลุมชีวิตมีสุข

เศรษฐกิจและสังคมพัฒนาอย่างเป็นมิตรกับสิ่งแวดล้อม เป็นประเทศที่มีระบบเศรษฐกิจสีเขียว ระดับการปล่อยก๊าซคาร์บอนไดออกไซด์ต่ำ มีพื้นที่สีเขียวเพิ่มขึ้น ประชาชนมีพฤติกรรมการผลิตและการบริโภคที่เป็นมิตรต่อสิ่งแวดล้อม

ระบบการบริหารภาครัฐมีประสิทธิภาพ ทันสมัย รับผิดชอบ โปร่งใส ตรวจสอบได้และประชาชนมีส่วนร่วม กระจายอำนาจและมีการกำหนดภารกิจที่เหมาะสมระหว่างส่วนกลาง ภูมิภาค และท้องถิ่น

๒.๓ ยุทธศาสตร์ชาติ

ในการที่จะบรรลุวิสัยทัศน์และทำให้ประเทศไทยพัฒนาไปสู่อนาคตที่พึงประสงค์นั้น จำเป็นจะต้องมีการวางแผนและกำหนดยุทธศาสตร์การพัฒนาในระยะยาว และกำหนดแนวทางการพัฒนาของทุกภาคส่วนให้ขับเคลื่อนไปในทิศทางเดียวกัน ดังนั้น จึงจำเป็นต้องกำหนดยุทธศาสตร์ชาติในระยะยาว เพื่อถ่ายทอดแนวทางการพัฒนาสู่การปฏิบัติในแต่ละช่วงเวลาอย่างต่อเนื่องและมีการบูรณาการ และสร้างความเข้าใจถึงอนาคตของประเทศไทยร่วมกัน และเกิดการรวมพลังของทุกภาคส่วนในสังคมทั้งประชาชน เอกชน ประชาสังคมในการขับเคลื่อนการพัฒนาเพื่อการสร้างและรักษาไว้ซึ่งผลประโยชน์แห่งชาติและบรรลุวิสัยทัศน์ “ประเทศไทยมีความมั่นคง มั่งคั่ง ยั่งยืนเป็นประเทศพัฒนาแล้ว ด้วยการพัฒนาตามหลักปรัชญาของเศรษฐกิจพอเพียง” หรือคติพจน์ประจำชาติ “มั่นคง มั่งคั่ง ยั่งยืน” เพื่อให้ประเทศมีขีดความสามารถในการแข่งขัน มีรายได้สูงอยู่ในกลุ่มประเทศพัฒนาแล้ว คนไทยมีความสุข อยู่ดี กินดี สังคมมีความมั่นคงเสมอภาค และเป็นธรรม ซึ่งยุทธศาสตร์ชาติที่จะใช้เป็นกรอบแนวทางการพัฒนาในระยะ ๒๐ ปีต่อจากนี้ไป จะประกอบด้วย ๖ ยุทธศาสตร์ ได้แก่ (๑) ยุทธศาสตร์ด้านความมั่นคง (๒) ยุทธศาสตร์ด้านการสร้างความสามารถในการแข่งขัน (๓) ยุทธศาสตร์การพัฒนาและเสริมสร้างศักยภาพคน (๔) ยุทธศาสตร์ด้านการสร้างโอกาสความเสมอภาคและเท่าเทียมกันทางสังคม (๕) ยุทธศาสตร์ด้านการสร้างการเติบโตบนคุณภาพชีวิตที่เป็นมิตรกับสิ่งแวดล้อม และ (๖) ยุทธศาสตร์ด้านการปรับสมดุลและพัฒนาระบบการบริหารจัดการภาครัฐ โดยมีสาระสำคัญของแต่ละยุทธศาสตร์ สรุปได้ ดังนี้

๒.๓.๑ ยุทธศาสตร์ด้านความมั่นคง มีเป้าหมายทั้งในการสร้างเสถียรภาพภายในประเทศ และช่วยลดและป้องกันภัยคุกคามจากภายนอก รวมทั้งสร้างความเชื่อมั่นในกลุ่มประเทศอาเซียนและประชาคมโลกที่มีต่อประเทศไทย กรอบแนวทางที่ต้องให้ความสำคัญ อาทิ

- (๑) การเสริมสร้างความมั่นคงของสถาบันหลักและการปกครองระบอบประชาธิปไตยอันมีพระมหากษัตริย์ทรงเป็นประมุข
- (๒) การปฏิรูปกลไกการบริหารประเทศและพัฒนาความมั่นคงทางการเมือง ขจัดคอร์รัปชัน สร้างความเชื่อมั่นในกระบวนการยุติธรรม

(๓) การรักษาความมั่นคงภายในและความสงบเรียบร้อยภายใน ตลอดจนการบริหารจัดการความมั่นคงชายแดนและชายฝั่งทะเล

(๔) การพัฒนาระบบ กลไก มาตรการและความร่วมมือระหว่างประเทศทุกระดับ และรักษาคุณภาพความสัมพันธ์กับประเทศมหาอำนาจ เพื่อป้องกันและแก้ไขปัญหาความมั่นคงรูปแบบใหม่

(๕) การพัฒนาเสริมสร้างศักยภาพการป้องกันประเทศ การรักษาความสงบเรียบร้อยภายในประเทศสร้างความร่วมมือกับประเทศเพื่อนบ้านและมิตรประเทศ

(๖) การพัฒนาระบบการเตรียมพร้อมแห่งชาติและระบบบริหารจัดการภัยพิบัติรักษาความมั่นคงของฐานทรัพยากรธรรมชาติ สิ่งแวดล้อม

(๗) การปรับกระบวนการทำงานของกลไกที่เกี่ยวข้องจากแนวตั้งสู่แนวระนาบมากขึ้น

๒.๓.๒ ยุทธศาสตร์ด้านการสร้างความสามารถในการแข่งขัน เพื่อให้ประเทศไทยสามารถพัฒนาไปสู่การเป็นประเทศพัฒนาแล้ว ซึ่งจำเป็นต้องยกระดับผลิตภาพการผลิตและการใช้นวัตกรรมในการเพิ่มความสามารถในการแข่งขันและการพัฒนาอย่างยั่งยืนทั้งในสาขาอุตสาหกรรม เกษตรและบริการ การสร้างความมั่นคงและปลอดภัยด้านอาหาร การเพิ่มขีดความสามารถทางการค้าและการเป็นผู้ประกอบการ รวมทั้งการพัฒนาฐานเศรษฐกิจแห่งอนาคต ทั้งนี้ภายใต้กรอบการปฏิรูปและพัฒนาปัจจัยเชิงยุทธศาสตร์ทุกด้าน อันได้แก่โครงสร้างพื้นฐานและระบบโลจิสติกส์ วิทยาศาสตร์ เทคโนโลยีและนวัตกรรม การพัฒนาทุนมนุษย์ และการบริหารจัดการทั้งในภาครัฐและภาคธุรกิจเอกชน กรอบแนวทางที่ต้องให้ความสำคัญ อาทิ

(๑) การพัฒนาสมรรถนะทางเศรษฐกิจ ได้แก่การรักษาเสถียรภาพเศรษฐกิจและสร้างความเชื่อมั่น การส่งเสริมการค้าและการลงทุนที่อยู่บนการแข่งขันที่เป็นธรรมและรับผิดชอบต่อสังคม ตลอดจนการพัฒนาประเทศสู่ความเป็นชาติการค้าเพื่อให้ได้ประโยชน์จากห่วงโซ่มูลค่าในภูมิภาค และเป็นการยกระดับไปสู่ส่วนบนของห่วงโซ่มูลค่ามากขึ้น

(๒) การพัฒนาภาคการผลิตและบริการ บนฐานของการพัฒนานวัตกรรมและมีความเป็นมิตรต่อสิ่งแวดล้อม โดยมีการใช้ดิจิทัลและการค้าที่เข้มข้นเพื่อสร้างมูลค่าเพิ่มและขยายกิจกรรมการผลิตและบริการ โดยมุ่งสู่ความเป็นเลิศในระดับโลกและในระดับภูมิภาคในอุตสาหกรรมหลายสาขา และในภาคบริการที่หลากหลายตามรูปแบบการดำเนินชีวิตและการดำเนินธุรกิจที่เปลี่ยนแปลง รวมทั้งเป็นแหล่งอาหารคุณภาพ สะอาดและปลอดภัยของโลก

- ภาคเกษตร โดยเสริมสร้างฐานการผลิตให้เข้มแข็งและยั่งยืน เพิ่มขีดความสามารถในการแข่งขันของภาคเกษตรส่งเสริมเกษตรกรรายย่อยให้ปรับไปสู่การทำเกษตรยั่งยืนที่เป็นมิตรกับสิ่งแวดล้อมและรวมกลุ่มเกษตรกรในการพัฒนาอาชีพที่เข้มแข็ง และการพัฒนาสินค้าเกษตรที่มีศักยภาพและอาหารคุณภาพ สะอาด และปลอดภัย

- ภาคอุตสาหกรรม โดยพัฒนาอุตสาหกรรมศักยภาพ ยกระดับการพัฒนาอุตสาหกรรมปัจจุบันที่มีศักยภาพสูง และพัฒนาอุตสาหกรรมอนาคตที่มีศักยภาพ โดยการใช้ดิจิทัลและการค้ามาเพิ่มมูลค่าและยกระดับห่วงโซ่มูลค่าในระดับสูงขึ้น

- ภาคบริการ โดยขยายฐานการบริการให้มีความหลากหลาย มีความเป็นเลิศและเป็นมิตรต่อสิ่งแวดล้อม โดยการยกระดับบริการที่เป็นฐานรายได้เดิม เช่น การท่องเที่ยว และพัฒนา

ให้ประเทศไทยเป็นศูนย์กลางการให้บริการสุขภาพ ธุรกิจบริการด้านการเงินและธุรกิจบริการที่มีศักยภาพอื่นๆ เป็นต้น

(๓) การพัฒนาผู้ประกอบการและเศรษฐกิจชุมชน พัฒนาทักษะผู้ประกอบการยกระดับผลิตภาพแรงงานและพัฒนาวิสาหกิจขนาดกลางและขนาดย่อม (SMEs) สู่อุตสาหกรรม และพัฒนาวิสาหกิจชุมชนและสถาบันเกษตรกร

(๔) การพัฒนาพื้นที่เศรษฐกิจพิเศษและเมืองพัฒนาเขตเศรษฐกิจพิเศษชายแดน และพัฒนาระบบเมืองศูนย์กลางความเจริญ จัดระบบผังเมืองที่มีประสิทธิภาพและมีส่วนร่วม มีการจัดการสิ่งแวดล้อมเมือง และโครงสร้างพื้นฐานทางสังคมและเศรษฐกิจที่สอดคล้องกับศักยภาพ

(๕) การลงทุนพัฒนาโครงสร้างพื้นฐาน ในด้านการขนส่ง ด้านพลังงาน ระบบเทคโนโลยีสารสนเทศและการสื่อสารและการวิจัยและพัฒนา

(๖) การเชื่อมโยงกับภูมิภาคและเศรษฐกิจโลกสร้างความเป็นหุ้นส่วนการพัฒนา กับนานาชาติ ส่งเสริมความร่วมมือกับนานาชาติในการสร้างความมั่นคงด้านต่างๆ เพิ่มบทบาทของไทยในองค์กรระหว่างประเทศ รวมถึงสร้างองค์ความรู้ด้านการต่างประเทศ

๒.๓.๓ ยุทธศาสตร์การพัฒนาและเสริมสร้างศักยภาพคน เพื่อพัฒนาคนและสังคมไทยให้เป็นรากฐานที่แข็งแกร่งของประเทศมีความพร้อมทางกาย ใจ สติปัญญา มีความเป็นสากล มีทักษะการคิดวิเคราะห์อย่างมีเหตุผล มีระเบียบวินัย เคารพกฎหมาย มีคุณธรรมจริยธรรม รู้คุณค่าความเป็นไทย มีครอบครัวที่มั่นคง กรอบแนวทางที่ต้องให้ความสำคัญ อาทิ

(๑) การพัฒนาศักยภาพคนตลอดช่วงชีวิตให้สนับสนุนการเจริญเติบโตของประเทศ

(๒) การยกระดับคุณภาพการศึกษาและการเรียนรู้ให้มีคุณภาพ เท่าเทียม และ

ทั่วถึง

(๓) การปลูกฝังระเบียบวินัย คุณธรรม จริยธรรมค่านิยมที่พึงประสงค์

(๔) การสร้างเสริมให้คนมีสุขภาพที่ดี

(๕) การสร้างความอยู่ดีมีสุขของครอบครัวไทยเสริมสร้างบทบาทของสถาบันครอบครัวในการบ่มเพาะจิตใจให้เข้มแข็ง

๒.๓.๔ ยุทธศาสตร์ด้านการสร้างโอกาสความเสมอภาคและเท่าเทียมกันทางสังคม เพื่อเร่งกระจายโอกาสการพัฒนาและสร้างความมั่นคงให้ทั่วถึง ลดความเหลื่อมล้ำไปสู่สังคมที่เสมอภาคและเป็นธรรม กรอบแนวทางที่ต้องให้ความสำคัญ อาทิ

(๑) การสร้างความมั่นคงและการลดความเหลื่อมล้ำทางด้านเศรษฐกิจและสังคม

(๒) การพัฒนาระบบบริการและระบบบริหารจัดการสุขภาพ

(๓) การสร้างสภาพแวดล้อมและนวัตกรรมที่เอื้อต่อการดำรงชีวิตในสังคมสูงวัย

(๔) การสร้างความเข้มแข็งของสถาบันทางสังคมทุนทางวัฒนธรรมและความเข้มแข็งของชุมชน

(๕) การพัฒนาการสื่อสารมวลชนให้เป็นกลไกในการสนับสนุนการพัฒนา

๒.๓.๕ ยุทธศาสตร์ด้านการสร้างการเติบโตบนคุณภาพชีวิตที่เป็นมิตรต่อสิ่งแวดล้อม เพื่อเร่งอนุรักษ์ฟื้นฟูและสร้างความมั่นคงของฐานทรัพยากรธรรมชาติ และมีความมั่นคงด้านน้ำ รวมทั้งมีความสามารถในการป้องกันผลกระทบและปรับตัวต่อการเปลี่ยนแปลงสภาพภูมิอากาศและภัยพิบัติธรรมชาติ และพัฒนามุ่งสู่การเป็นสังคมสีเขียว กรอบแนวทางที่ต้องให้ความสำคัญ อาทิ

- (๑) การจัดระบบอนุรักษ์ ฟื้นฟูและป้องกันการทำลายทรัพยากรธรรมชาติ
 - (๒) การวางระบบบริหารจัดการน้ำให้มีประสิทธิภาพทั้ง ๒๕ ลุ่มน้ำ เน้นการปรับระบบการบริหารจัดการอุทกภัยอย่างบูรณาการ
 - (๓) การพัฒนาและใช้พลังงานที่เป็นมิตรกับสิ่งแวดล้อม
 - (๔) การพัฒนาเมืองอุตสาหกรรมเชิงนิเวศและเมืองที่เป็นมิตรกับสิ่งแวดล้อม
 - (๕) การร่วมลดปัญหาโลกร้อนและปรับตัวให้พร้อมกับการเปลี่ยนแปลงสภาพภูมิอากาศ
- (๖) การใช้เครื่องมือทางเศรษฐศาสตร์และนโยบายการคลังเพื่อสิ่งแวดล้อม

๒.๓.๖ ยุทธศาสตร์ด้านการปรับสมดุลและพัฒนาระบบการบริหารจัดการภาครัฐ เพื่อให้หน่วยงานภาครัฐมีขนาดที่เหมาะสมกับบทบาทภารกิจ มีสมรรถนะสูง มีประสิทธิภาพและประสิทธิผล กระจายบทบาทภารกิจไปสู่ท้องถิ่นอย่างเหมาะสม มีธรรมาภิบาลกรอบแนวทางที่ต้องให้ความสำคัญ อาทิ

- (๑) การปรับปรุงโครงสร้าง บทบาท ภารกิจของหน่วยงานภาครัฐ ให้มีขนาดที่เหมาะสม
- (๒) การวางระบบบริหารราชการแบบบูรณาการ
- (๓) การพัฒนาระบบบริหารจัดการกำลังคนและพัฒนาบุคลากรภาครัฐ
- (๔) การต่อต้านการทุจริตและประพฤติมิชอบ
- (๕) การปรับปรุงกฎหมายและระเบียบต่างๆให้ทันสมัย เป็นธรรมและเป็นสากล
- (๖) การพัฒนาระบบการให้บริการประชาชนของหน่วยงานภาครัฐ
- (๗) การปรับปรุงการบริหารจัดการรายได้และรายจ่ายของภาครัฐ

๒.๔ กลไกการขับเคลื่อนกระบวนการพัฒนา

ยุทธศาสตร์ชาติจะเป็นแผนแม่บทหลักในการพัฒนาประเทศเพื่อให้ส่วนราชการและหน่วยงานต่างๆ ใช้เป็นแนวทางในการจัดทำแผนยุทธศาสตร์การพัฒนาประเทศในด้านต่างๆ อาทิ แผนพัฒนาเศรษฐกิจและสังคมแห่งชาติ แผนเฉพาะด้านต่างๆ เช่น ด้านความมั่นคง เศรษฐกิจ การศึกษา ศิลปวัฒนธรรม ฯลฯ แผนปฏิบัติการในระดับกระทรวงและในระดับพื้นที่ ให้มีความสอดคล้องกันตามห่วงโซานอกจากนี้ ยุทธศาสตร์ชาติจะใช้เป็นกรอบในการจัดสรรงบประมาณและทรัพยากรอื่นๆ ของประเทศ เพื่อขับเคลื่อนการพัฒนาอย่างมีเอกภาพให้บรรลุเป้าหมาย โดยจะต้องอาศัยการประสานความร่วมมือจากหลายภาคส่วน ภายใต้ระบบประชาธิปไตย คือ ความร่วมมือของภาครัฐภาคเอกชน ภาคประชาชนและประชาสังคม ทั้งนี้ รัฐธรรมนูญแห่งราชอาณาจักรไทยจะได้มีการกำหนดเกี่ยวกับบทบาทของยุทธศาสตร์ชาติและแนวทางในการนำยุทธศาสตร์ชาติไปสู่การปฏิบัติ เพื่อที่ส่วนราชการและหน่วยงานต่างๆ จะสามารถขับเคลื่อนการพัฒนาได้อย่างต่อเนื่องและบูรณาการ

๒.๕ ปัจจัยความสำเร็จของยุทธศาสตร์ชาติ

๒.๕.๑ **สาระของยุทธศาสตร์ชาติ** กำหนดวิสัยทัศน์ระยะยาวที่ชัดเจน มีการกำหนดเป้าหมายและภาพในอนาคตของประเทศที่ชัดเจนและเป็นที่ยอมรับ รับรู้ และยอมรับเป็นเจ้าของ ร่วมกันสามารถถ่ายทอดเป้าหมายของยุทธศาสตร์ชาติ สู่เป้าหมายเฉพาะด้านต่างๆ ตามระยะเวลาเป็นช่วงๆ ของหน่วยงานปฏิบัติได้ และมีการกำหนดตัวชี้วัดที่สามารถวัดผลสัมฤทธิ์ได้

๒.๕.๒ **ระบบและกฎหมาย** มีกฎหมายรองรับ มีกลไกเชื่อมโยงกับแผนพัฒนาเศรษฐกิจและสังคมแห่งชาติและแผนในระดับต่างๆ เพื่อให้ส่วนราชการนายุทธศาสตร์ชาติไปปฏิบัติ รวมทั้งกรอบกฎหมายด้านการจัดสรรงบประมาณ ให้สามารถระดมทรัพยากรเพื่อผลักดันขับเคลื่อนการดำเนินการตามยุทธศาสตร์ชาติอย่างมีบูรณาการ และกรอบกฎหมายที่จะกำหนดให้การดำเนินการตามยุทธศาสตร์ชาติมีความต่อเนื่อง รวมทั้งมีระบบการติดตามและประเมินผลอย่างเป็นระบบในทุกระดับ

๒.๕.๓ **กลไกสู่การปฏิบัติ** มีกลไกที่สอดรับ/สอดคล้องตั้งแต่ระดับการจัดทำยุทธศาสตร์ การนำไปสู่การปฏิบัติ และการติดตามประเมินผล รวมทั้งมีกลไกในการกำกับดูแล บริหารจัดการ และการขับเคลื่อนยุทธศาสตร์ชาติสู่การปฏิบัติอย่างมีประสิทธิภาพและหน่วยงานปฏิบัติจะต้องมีความเข้าใจ สามารถกำหนดแผนงานโครงการให้สอดคล้องกับเป้าหมายที่กำหนดไว้ในยุทธศาสตร์ชาติ

๑.๒ แผนพัฒนาเศรษฐกิจและสังคมแห่งชาติ ฉบับที่ ๑๒

การจัดทำแผนพัฒนาสี่ปีของเทศบาลมีความสัมพันธ์และสอดคล้องกับแผนยุทธศาสตร์พัฒนาขององค์กรปกครองส่วนท้องถิ่น โดยแผนยุทธศาสตร์การพัฒนายจะต้องสอดคล้องกับแผนพัฒนาเศรษฐกิจและสังคมแห่งชาติ แต่ทั้งนี้ แผนพัฒนาเศรษฐกิจและสังคมแห่งชาติ ฉบับที่ ๑๑ (พ.ศ. ๒๕๕๕ - ๒๕๕๙) ได้สิ้นสุดลงและการจัดทำแผนพัฒนาเศรษฐกิจและสังคมแห่งชาติ ฉบับที่ ๑๒ อยู่ระหว่างการเสนอร่างแผนซึ่งได้กำหนดยุทธศาสตร์เอาไว้แล้วนั้น

๑. กรอบแนวคิดและหลักการ

ในช่วงของแผนพัฒนาเศรษฐกิจและสังคมแห่งชาติฉบับที่ ๑๒ (พ.ศ. ๒๕๖๐ - ๒๕๖๔) ประเทศไทยจะยังคงประสบภาวะแวดล้อมและบริบทของการเปลี่ยนแปลงต่างๆ ที่อาจก่อให้เกิดความเสี่ยงทั้งจากภายในและภายนอกประเทศ อาทิ กระแสการเปิดเศรษฐกิจเสรี ความท้าทายของเทคโนโลยีใหม่ๆ การเข้าสู่สังคมผู้สูงอายุ การเกิดภัยธรรมชาติที่รุนแรง ประกอบกับสภาวะการณ์ด้านต่างๆ ทั้งเศรษฐกิจ สังคม ทรัพยากรธรรมชาติและสิ่งแวดล้อมของประเทศในปัจจุบันที่ยังคงประสบปัญหาในหลายด้าน เช่น ปัญหาผลิตภาพการผลิตความสามารถในการแข่งขัน คุณภาพการศึกษา ความเหลื่อมล้ำทางสังคม เป็นต้น ทำให้การพัฒนาในช่วงแผนพัฒนาฯ ฉบับที่ ๑๒ จึงจำเป็นต้องยึดกรอบแนวคิดและหลักการในการวางแผนที่สำคัญดังนี้

- (๑) การน้อมนำและประยุกต์ใช้หลักปรัชญาของเศรษฐกิจพอเพียง
- (๒) คนเป็นศูนย์กลางของการพัฒนาอย่างมีส่วนร่วม
- (๓) การสนับสนุนและส่งเสริมแนวคิดการปฏิรูปประเทศ และ
- (๔) การพัฒนาสู่ความมั่นคง มั่งคั่ง ยั่งยืน สังคมอยู่ร่วมกันอย่างมีความสุข

๒. สถานะของประเทศ

๒.๑ ด้านเศรษฐกิจ

๒.๑.๑ ๓ ปีแรกของแผนพัฒนาฯ ฉบับที่ ๑๑ เริ่มแสดงให้เห็นถึงข้อจำกัดในการขยายตัวทางเศรษฐกิจ แม้ว่าเศรษฐกิจของไทยในระยะที่ผ่านมา (ยกเว้นช่วงวิกฤตการณ์ทางเศรษฐกิจ ปี ๒๕๔๐-๒๕๔๑) จะขยายตัวได้ดีเฉลี่ยประมาณร้อยละ ๕ ต่อปี จนทำให้รายได้ประชาชาติต่อหัว (GNP Per Capita) ในปี ๒๕๕๗ มาอยู่ที่ประมาณ ๑๙๖,๒๔๐ บาท หรือประมาณ ๖,๐๔๑ ดอลลาร์ สหรัฐ. ต่อคนต่อปี ซึ่งทำให้ประเทศไทยได้ขยับฐานะขึ้นมาเป็นประเทศรายได้ปานกลางชั้นสูง (Upper Middle Income Country) แต่ในระยะ ๘ ปีที่ผ่านมาการขยายตัวทางเศรษฐกิจชะลอตัวลงและมีความผันผวน โดยขยายตัวเฉลี่ยเพียงร้อยละ ๓.๒ ชะลอจากร้อยละ ๕.๗ ในช่วงแผนพัฒนาฯ ฉบับที่ ๙ ซึ่งต่ำกว่าศักยภาพของระบบเศรษฐกิจและต่ำกว่าระดับที่จะทำให้ประเทศไทยหลุดจากกับดักประเทศรายได้ปานกลางในระยะเวลาดังกล่าว โดยสาเหตุที่สำคัญประการหนึ่งมาจากการชะลอตัวของการลงทุนโดยรวมอย่างต่อเนื่อง ดังจะเห็นได้จากสัดส่วนการลงทุนรวมต่อผลิตภัณฑ์มวลรวมในประเทศ (Gross Domestic Product : GDP) ลดลงจากร้อยละ ๔๑.๓ ในช่วงปี ๒๕๓๔ - ๒๕๓๙ เป็นร้อยละ ๒๕.๕ ในช่วงปี ๒๕๔๓ - ๒๕๕๗ นอกจากนี้ เมื่อเทียบกับประเทศอื่นๆ ในภูมิภาค จะพบว่าอัตราการขยายตัวของการลงทุนของไทยโดยเฉลี่ยในช่วงปี ๒๕๔๓ - ๒๕๕๗ อยู่ที่ประมาณร้อยละ ๔.๙ ต่ำกว่าสิงคโปร์และมาเลเซียซึ่งมีระดับการพัฒนาที่สูงกว่าไทย

๒.๒.๒ การปรับโครงสร้างการผลิตสู่ประเทศรายได้ปานกลางชั้นสูง แต่ความสามารถในการแข่งขันเริ่มลดลง โครงสร้างการผลิตของไทยได้เปลี่ยนผ่านจากภาคเกษตรไปสู่ภาคอุตสาหกรรมและบริการมากขึ้น (สัดส่วนของภาคเกษตร อุตสาหกรรม และบริการในปี ๒๕๕๓ ที่ระดับร้อยละ ๙.๙ ๒๕.๔ และ ๖๔.๗ เป็นร้อยละ ๗.๒ ๒๘.๕ และ ๖๔.๓ ในปี ๒๕๕๗ ตามลำดับ) โดยภาคอุตสาหกรรมได้มีการสั่งสมองค์ความรู้และเทคโนโลยีอย่างต่อเนื่อง ทำให้มีการพัฒนาจากอุตสาหกรรมขั้นปฐมภายใต้การบริหารจัดการของเงินทุนต่างชาติมาเป็นอุตสาหกรรมพื้นฐาน (Supporting Industry) และอุตสาหกรรมที่มีเทคโนโลยีสูงขึ้นภายใต้เครือข่ายของบริษัทแม่ในต่างชาติและของนักลงทุนไทยที่มีสัดส่วนสูงขึ้น จนประเทศไทยกลายเป็นประเทศรายได้ปานกลางชั้นสูง ขณะเดียวกันก็มีการเคลื่อนย้ายแรงงานจากภาคเกษตรไปยังภาคอุตสาหกรรมและบริการที่มีประสิทธิภาพการผลิตสูงกว่า ทำให้ผลิตภาพแรงงานในระยะที่ผ่านมายังเพิ่มในระดับที่น่าพอใจแต่การชะลอตัวของกำลังแรงงานและการเพิ่มผลิตภาพการผลิตของกำลังแรงงานเป็นไปอย่างล่าช้า ประกอบกับผลิตภาพการผลิตของปัจจัยการผลิตรวม (Total Factor Productivity : TFP) ที่ลดลงทำให้ความสามารถในการแข่งขันระหว่างประเทศในระยะหลังลดลงซึ่งสะท้อนมาที่ปริมาณการส่งออกรวมขยายตัวช้าลงจากร้อยละ ๙.๗ ต่อปีในช่วงแผนพัฒนาฯ ฉบับที่ ๙ (พ.ศ. ๒๕๔๕-๒๕๔๙) เป็นเฉลี่ยร้อยละ ๑.๑ ในช่วง ๓ ปีของแผนพัฒนาฯ ฉบับที่ ๑๑ (พ.ศ. ๒๕๕๕-๒๕๕๗)

๒.๑.๓ ผลิตภาพการผลิตของปัจจัยการผลิตรวม (TFP) ยังคงอยู่ในระดับต่ำทำให้ขาดพลังในการขับเคลื่อนการขยายตัวทางเศรษฐกิจให้หลุดพ้นจากการเป็นประเทศรายได้ปานกลาง ซึ่งต้องอาศัยการผลิตที่มีเทคโนโลยีและนวัตกรรมการผลิตที่เป็นของตนเองมากขึ้น แม้ว่าการขยายตัวของผลิตภาพการผลิตรวมในช่วงก่อนแผนพัฒนาฯ ฉบับที่ ๑๐ จะอยู่ในระดับที่น่าพอใจก็ตาม แต่มีแนวโน้มลดลงในระยะ

๘ ปีที่ผ่านมา และยังมีมูลค่าต่ำเมื่อเทียบกับประเทศที่เริ่มพัฒนาประเทศในช่วงเวลาเดียวกันและสามารถยกระดับการพัฒนาประเทศเข้าสู่การเป็นประเทศรายได้สูงในช่วงก่อนหน้านี้ ทั้งนี้การขยายตัวของผลิภาพการผลิตรวม ลดลงจากร้อยละ ๓.๓๒ ในช่วงแผนพัฒนาฯ ฉบับที่ ๙ เป็นร้อยละ ๒.๐๕ ในช่วงครึ่งแรกของแผนพัฒนาฯ ฉบับที่ ๑๑ ทำให้ประเทศไทยจำเป็นต้องให้ความสำคัญกับการพัฒนาเทคโนโลยีและนวัตกรรมการผลิตเพิ่มการลงทุนเพื่อเพิ่มประสิทธิภาพของระบบเศรษฐกิจ และเพิ่มแรงขับเคลื่อนจากผลิภาพการผลิตของปัจจัยแรงงาน

๒.๑.๔ การลดลงของความแข็งแกร่งด้านเสถียรภาพทางเศรษฐกิจจะเป็นอุปสรรคต่อการแก้ไขปัญหาเชิงโครงสร้าง การรองรับเงื่อนไขในระบบเศรษฐกิจโลก และการดำเนินนโยบายและการบริหารจัดการเศรษฐกิจในอนาคต แม้ว่าเศรษฐกิจไทยจะประสบปัญหาเสถียรภาพทางเศรษฐกิจรุนแรงถึงสองครั้งในปี ๒๕๒๔ และ ๒๕๔๐ แต่การให้ความสำคัญกับการรักษาวินัยทางการเงินและการคลังทำให้เสถียรภาพของเศรษฐกิจไทยอยู่ในเกณฑ์ที่แข็งแกร่ง โดยเฉพาะเมื่อเทียบกับประเทศที่มีระดับการพัฒนาในระดับใกล้เคียงกันอย่างไรก็ตาม เสถียรภาพทางเศรษฐกิจซึ่งเป็นจุดแข็งของเศรษฐกิจไทยและเอื้ออำนวยต่อการขยายตัวทางเศรษฐกิจมาอย่างต่อเนื่องเริ่มมีสัญญาณที่จะเป็นข้อจำกัดต่อการขยายตัวทางเศรษฐกิจในระยะยาวมากขึ้น โดยเฉพาะหนี้สาธารณะซึ่งเพิ่มขึ้นจากเฉลี่ยร้อยละ ๓๗.๙ ในช่วงแผนพัฒนาฯ ฉบับที่ ๑๐ เป็นร้อยละ ๔๒.๒ ในช่วง ๓ ปีแรกของแผนพัฒนาฯ ฉบับที่ ๑๑ ซึ่งให้เห็นว่าแม้จะอยู่ภายใต้กรอบวินัยทางการคลังแต่มีแนวโน้มเพิ่มขึ้นจากผลของการดำเนินมาตรการกระตุ้นเศรษฐกิจระยะสั้นในระยะที่ผ่านมา และจะเป็นข้อจำกัดต่อการใช้มาตรการทางการคลังในการกระตุ้นเศรษฐกิจและการพัฒนาศักยภาพการขยายตัวทางเศรษฐกิจในระยะต่อไป

๒.๑.๕ อันดับความสามารถในการแข่งขันโดยรวมยังปรับตัวดีขึ้นไม่มากนัก เนื่องจากต่างประเทศมีพลังการขับเคลื่อนมากกว่าไทย และประเทศไทยอยู่ในสถานการณ์การแข่งขันที่อยู่ตรงกลางระหว่างประเทศที่มีความได้เปรียบด้านต้นทุนแรงงานและการผลิต และประเทศที่มีความก้าวหน้าและความสามารถในการแข่งขันทางนวัตกรรมและความคิดสร้างสรรค์ โดยในปี พ.ศ. ๒๕๕๗ WEF (World Economic Forum) ได้จัดอันดับความสามารถในการแข่งขันของประเทศไทยเป็นอันดับที่ ๓๑ จาก ๑๔๔ ประเทศ และในปี พ.ศ. ๒๕๕๗ IMD (International Institute for Management Development) ได้จัดอันดับไว้ที่ ๓๐ จาก ๖๑ ประเทศชั้นนำ ในขณะที่ผลการวิจัยประเทศที่มีความสะดวกในการเข้าไปประกอบธุรกิจประจำปี ๒๕๕๘ หรือ Ease of Doing Business ๒๐๑๕ ซึ่งดำเนินการโดยธนาคารโลกนั้นประเทศไทยได้รับการจัดให้อยู่ในอันดับที่ ๒๖ จาก ๑๘๙ ประเทศทั่วโลก

๒.๑.๖ สถานการณ์การพัฒนาวิทยาศาสตร์ เทคโนโลยี วิจัย และนวัตกรรมของประเทศได้รับการยกระดับขึ้นจากการฉีกกำลังของหน่วยงานด้านวิทยาศาสตร์ เทคโนโลยี วิจัย และนวัตกรรม และเชื่อมโยงให้เกิดความมั่นใจของภาคธุรกิจเอกชน แต่ยังคงอยู่ในระดับต่ำเมื่อเปรียบเทียบกับกลุ่มประเทศที่มีรายได้สูง โดยในปี ๒๕๕๗ อันดับความพร้อมด้านโครงสร้างพื้นฐานทางวิทยาศาสตร์อยู่ที่ ๔๗ และด้านเทคโนโลยีที่ ๔๔ จาก ๖๑ ประเทศที่จัดอันดับโดย IMD ลดลงเมื่อเทียบกับอันดับที่ ๓๗ และ ๔๓ ตามลำดับในปี ๒๕๕๑ และตลอดช่วงระยะเวลา ๑๔ ปีที่ผ่านมา (๒๕๔๓-๒๕๕๖) ค่าเฉลี่ยการลงทุนด้านการวิจัยและพัฒนาต่อ GDP ยังคงอยู่ในระดับร้อยละ ๐.๑๗ ต่อ GDP โดยในปี ๒๕๕๖ (ข้อมูลล่าสุด) ประเทศไทยมีการ

ลงทุนด้านการวิจัยและพัฒนาเพิ่มขึ้นเป็นร้อยละ ๐.๔๘ ต่อ GDP โดยเป็นการลงทุนวิจัยและพัฒนาจากภาครัฐประมาณร้อยละ ๕๓ และจากภาคเอกชนประมาณร้อยละ ๔๗ ขณะที่ประเทศที่พัฒนาแล้ว เช่น เกาหลีใต้ ญี่ปุ่น สหรัฐอเมริกา ออสเตรเลีย มีค่าใช้จ่ายเพื่อการวิจัยและพัฒนาอยู่ที่ร้อยละ ๔.๐๓, ๓.๓๕, ๒.๗๙, และ ๒.๒๗ ต่อ GDP ในปี ๒๕๕๕ ตามลำดับ

ขณะเดียวกันบุคลากรด้านการวิจัยและพัฒนาของประเทศยังมีจำนวนไม่เพียงพอต่อการส่งเสริมการพัฒนาวิทยาศาสตร์ เทคโนโลยี วิจัย และนวัตกรรมในระดับก้าวหน้า โดยในปี ๒๕๕๖ บุคลากรด้านการวิจัยและพัฒนาที่มีจำนวน ๑๑ คนต่อประชากร ๑๐,๐๐๐ คน ซึ่งเมื่อเปรียบเทียบกับประเทศพัฒนาแล้ว ส่วนใหญ่จะอยู่ที่ระดับ ๒๐-๓๐ คนต่อประชากร ๑๐,๐๐๐ คน

๒.๑.๗ สถานการณ์ด้านโครงสร้างพื้นฐานยังคงมีปัญหาในหลายๆ ด้าน ประกอบด้วยรูปแบบการขนส่งยังไม่สามารถปรับเปลี่ยนจากทางถนนเป็นทางน้ำและทางรางได้ตามเป้าหมายและยังขาดการพัฒนาคุณภาพการให้บริการ การบริหารจัดการกิจการประปาอย่างขาดเอกภาพ การให้บริการน้ำประปาอย่างกระจุกในเขตนครหลวงและเขตเมืองหลักในภูมิภาค และมีแหล่งน้ำดิบไม่เพียงพอ การให้บริการ ICT ยังไม่ทั่วถึงกระจุกตัวอยู่ในเมือง และมีราคาค่อนข้างสูง ประสิทธิภาพการใช้พลังงานของประเทศมีแนวโน้มลดลงเล็กน้อยและยังคงเผชิญกับความเสียด้านความมั่นคงทั้งในระยะสั้นและระยะยาว นอกจากนี้ การส่งเสริมการวิจัยและพัฒนาเทคโนโลยีและการพัฒนานวัตกรรมด้านพลังงานและ ICT อยู่ในระดับต่ำและมีข้อจำกัดยังไม่สามารถพัฒนาต่อยอดในเชิงพาณิชย์ได้อย่างเป็นรูปธรรมนอกจากนี้ ด้านบุคลากรและการบริหารจัดการรวมทั้งกฎหมายที่เกี่ยวข้องกับการบริหารจัดการด้านโครงสร้างพื้นฐานยังขาดประสิทธิภาพ โดยเฉพาะการคุ้มครองทรัพย์สินทางปัญญา การทำธุรกรรมอิเล็กทรอนิกส์ การรักษาความปลอดภัย และข้อจำกัดต่อการทำธุรกิจใหม่และการประกอบกิจการในต่างประเทศ ตลอดจนบุคลากรด้านโลจิสติกส์ยังขาดความรู้และทักษะเฉพาะด้านที่ตรงต่อความต้องการของอุตสาหกรรม เช่น ความรู้ด้านภาษา ความรู้ด้านเทคโนโลยี และความรู้ในการดำเนินธุรกิจต่างประเทศ เป็นต้น

๒.๒ ด้านสังคม

๒.๒.๑ โครงสร้างประชากรเปลี่ยนแปลงเข้าสู่การเป็นสังคมสูงวัย แต่ยังคงมีปัญหาทั้งในเชิงปริมาณและคุณภาพของประชากรในทุกช่วงวัย เนื่องจากปัจจัยหลักๆ ได้แก่

(๑) ประชากรวัยเด็กของไทยมีจำนวนลดลงอย่างรวดเร็ว มีพัฒนาการไม่สมวัย และการตั้งครรภ์ในกลุ่มวัยรุ่นที่มีแนวโน้มเพิ่มขึ้น อัตราการเจริญพันธุ์รวมลดลงจาก ๖.๓ คน ในช่วงปี ๒๕๐๗-๒๕๐๘ เป็น ๑.๖๒ คน ในช่วงปี ๒๕๔๘-๒๕๕๘ และคาดว่าในปี ๒๕๘๓ จะลดลงเหลือเพียง ๑.๓ คน

(๒) กำลังแรงงานมีแนวโน้มลดลง และแรงงานกว่าร้อยละ ๓๐ เป็นประชากรกลุ่มเจนเอเรชั่น Y (Gen Y)* ขณะที่ผลิตภาพแรงงานยังเพิ่มขึ้นช้า ซึ่งจะเป็นข้อจำกัดต่อการพัฒนาในระยะต่อไป กำลังแรงงานของไทยมีจำนวน ๓๘.๙ ล้านคนในช่วงปี ๒๕๕๕-๒๕๕๗ และเริ่มลดลงร้อยละ ๐.๑ ในปี ๒๕๕๖ และร้อยละ ๐.๒ ในปี ๒๕๕๗ ขณะที่ผลิตภาพแรงงานเฉลี่ยเพิ่มขึ้นร้อยละ ๒.๒ ต่อปีในช่วง ๑๐ ปีที่ผ่านมา (ปี ๒๕๔๘-๒๕๕๗) แต่ยังต่ำกว่าประเทศเพื่อนบ้าน เช่น มาเลเซีย ๑ เท่าตัว และสิงคโปร์ ๕ เท่าตัว และกำลังแรงงานกว่าร้อยละ ๖๕.๑ มีการศึกษาระดับมัธยมต้นและต่ำกว่า นอกจากนี้ กำลังแรงงาน

กลุ่มเจนเนอร์ชันวาย ซึ่งมีจำนวนร้อยละ ๒๗ ของประชากรในปี ๒๕๕๓ มีลักษณะความเป็นปัจเจกสูง ไม่ให้ความสำคัญกับการมีครอบครัว ส่งผลต่อรูปแบบการประกอบอาชีพและอัตราการเจริญพันธุ์รวมของประเทศในอนาคต

(๓) กลุ่มผู้สูงอายุวัยกลางและวัยปลายมีแนวโน้มเพิ่มสูงขึ้น สะท้อนถึงภาระค่าใช้จ่ายด้านสุขภาพที่เพิ่มมากขึ้น ขณะที่ผู้สูงอายุจำนวนมากยังมีรายได้ไม่เพียงพอในการยังชีพ ผู้สูงอายุมีแนวโน้มเพิ่มขึ้นจาก ๑๐.๓ ล้านคน (ร้อยละ ๑๖.๒) ในปี ๒๕๕๘ เป็น ๒๐.๕ ล้านคน (ร้อยละ ๓๒.๑) ในปี ๒๕๘๓ การเพิ่มขึ้นของผู้สูงอายุวัยกลางและวัยปลายจะส่งผลต่อภาระค่าใช้จ่ายในการดูแลที่เพิ่มสูงขึ้น แม้ผู้สูงอายุมีส่วนร่วมในกำลังแรงงานเพิ่มขึ้น แต่มีรายได้ไม่เพียงพอกับค่าใช้จ่าย เนื่องจากมีการออมน้อย และแหล่งรายได้หลักร้อยละ ๗๘.๕ ของรายได้ทั้งหมดมาจากการเกื้อหนุนของบุตร

๒.๒.๒ ครัวเรือนไทยโดยเฉลี่ยมีขนาดลดลงและรูปแบบของครอบครัวเปลี่ยนแปลงมีหลากหลายรูปแบบมากขึ้น อัตราการเจริญพันธุ์ที่ลดลงส่งผลให้ขนาดครัวเรือนโดยเฉลี่ยลดลงจาก ๓.๖ คน ในปี ๒๕๔๓ เหลือ ๓ คน ในปี ๒๕๕๖ โดยครัวเรือนเดี่ยว ครัวเรือน ๑ รุ่น และครัวเรือนแห่งกลางมีการขยายตัวมากที่สุดในช่วงปี ๒๕๔๓-๒๕๕๖ ส่งผลให้ความสัมพันธ์ทางสังคมและครอบครัวเปลี่ยนแปลงไปทำให้ครอบครัวเสี่ยงต่อการล่มสลาย

๒.๒.๓ คนไทยยังมีปัญหาเชิงคุณภาพทั้งด้านสุขภาพ การเรียนรู้ และคุณธรรมจริยธรรม โดยคนไทยมีอายุคาดเฉลี่ยสูงขึ้น อายุคาดเฉลี่ยเมื่อแรกเกิดของคนไทย ปี ๒๕๕๗ เพศชาย ๗๑.๓ ปี เพศหญิง ๗๘.๒ ปี แต่เสียชีวิตก่อนวัยอันควรจากโรคและการบาดเจ็บ เนื่องจากโรคไม่ติดต่อและอุบัติเหตุ อย่างไรก็ตาม คนไทยได้รับโอกาสทางการศึกษาสูงขึ้น จำนวนปีการศึกษาเฉลี่ยของประชากรวัยแรงงานอายุ ๑๕-๕๙ ปี เพิ่มขึ้นอย่างต่อเนื่อง โดยช่วงปี ๒๕๕๑-๒๕๕๖ มีการศึกษาเฉลี่ย ๘.๙ ปี ขณะที่คุณภาพการศึกษาอยู่ในระดับต่ำ สะท้อนได้จากคะแนนผลสัมฤทธิ์ทางการเรียนของนักเรียนชั้นพื้นฐาน (O-NET) ในปี ๒๕๕๖ มีค่าเฉลี่ยต่ำกว่าร้อยละ ๕๐ นอกจากนี้ คนไทยส่วนใหญ่ยังมีปัญหาด้านคุณธรรมจริยธรรม โดยผลการวิจัยและการสำรวจต่างๆ พบว่าปัญหาสำคัญที่สุด คือ ความซื่อสัตย์สุจริต และการทุจริตคอร์รัปชัน โดยเห็นว่าต้องส่งเสริมคุณธรรมจริยธรรมในสังคมไทยเร่งด่วน

๒.๒.๔ สถานการณ์ความยากจนมีแนวโน้มลดลง แต่ยังคงมีความเหลื่อมล้ำของการกระจายรายได้ สัดส่วนคนจนลดลงอย่างต่อเนื่องจากร้อยละ ๔๒ ในปี ๒๕๔๓ เหลือร้อยละ ๑๐.๙ ในปี ๒๕๕๖ แต่ความยากจนยังกระจุกตัวหนาแน่นในภาคตะวันออกเฉียงเหนือและภาคเหนือ ขณะที่ความเหลื่อมล้ำด้านรายได้มีแนวโน้มดีขึ้นเล็กน้อย ค่าสัมประสิทธิ์ความไม่เสมอภาค (Gini Coefficient) ด้านรายได้ลดลงจาก ๐.๔๘๔ ในปี ๒๕๕๔ เหลือ ๐.๔๖๕ ในปี ๒๕๕๖ อย่างไรก็ตามความแตกต่างของรายได้ระหว่างกลุ่มคนรวยที่สุดกับกลุ่มคนจนที่สุดแตกต่างกันถึง ๓๔.๙ เท่า ในปี ๒๕๕๖ โดยกลุ่มคนรวยที่สุดร้อยละ ๑๐ ถือครองรายได้สูงถึงร้อยละ ๓๖.๘ ของรายได้ทั้งหมด ขณะที่กลุ่มคนจนที่สุดร้อยละ ๑๐ ถือครองรายได้เพียงร้อยละ ๑.๑ สาเหตุพื้นฐานที่สำคัญจากโครงสร้างเศรษฐกิจที่ไม่สมดุล ส่งผลให้การกระจายประโยชน์ของการพัฒนาไปยังกลุ่มคนต่างๆ ในสังคมไม่ทั่วถึง* ประชากรที่เกิดช่วงปี ๒๕๕๕-๒๕๕๖

๒.๒.๕ ความเหลื่อมล้ำระหว่างกลุ่มคนยังคงเป็นปัญหาสำคัญของสังคมไทย อันเนื่องมาจาก

(๑) ความเหลื่อมล้ำด้านสินทรัพย์ทั้งด้านการเงินและการถือครองที่ดินยังคงกระจุกตัวอยู่ในกลุ่มคนเพียงส่วนน้อย โดยเฉพาะอย่างยิ่งการถือครองที่ดินโดยกลุ่มผู้ถือครองที่ดินร้อยละ ๒๐ มีการถือครองที่ดินมากที่สุด มีสัดส่วนการถือครองที่ดินสูงกว่ากลุ่มผู้ถือครองที่ดินร้อยละ ๒๐ ที่มีการถือครองที่ดินน้อยที่สุด ๓๒๕.๗ ไร่ เนื่องจากปัญหากรรมสิทธิ์ที่ดิน และการขาดประสิทธิภาพในการบริหารจัดการที่ดินว่างเปล่าของภาครัฐ

(๒) เด็กยากจนยังเข้าไม่ถึงการศึกษาขั้นพื้นฐาน ขณะที่โอกาสในการเข้าถึงการศึกษาในระดับปริญญาตรียังมีความแตกต่างกันตามฐานะของกลุ่มประชากร ระหว่างเขตเมือง-ชนบท และระหว่างภูมิภาค มีปัจจัยหลักมาจากปัญหาเรื่องค่าครองชีพและการเดินทางไปศึกษา โดยกลุ่มประชากรร้อยละ ๑๐ ที่มีฐานะความเป็นอยู่ดีที่สุดในโอกาสเข้าถึงการศึกษาระดับปริญญาตรีมากกว่ากลุ่มประชากรร้อยละ ๑๐ ที่มีฐานะความเป็นอยู่ด้อยที่สุดประมาณ ๑๙.๑ เท่า นักศึกษาในเขตเมืองมีโอกาสสูงกว่านักศึกษาในเขตชนบทประมาณ ๒.๒ เท่า

(๓) คุณภาพการให้บริการสาธารณสุขยังคงมีความเหลื่อมล้ำกันระหว่างภูมิภาค โดยเฉพาะการกระจายทรัพยากรทางการแพทย์และสาธารณสุข อาทิ จากการสำรวจทรัพยากรสาธารณสุขในปี ๒๕๕๖ พบว่า อัตราส่วนแพทย์ต่อประชากรระหว่างกรุงเทพฯ และภาคตะวันออกเฉียงเหนือต่างกันถึง ๓.๖ เท่า

(๔) ความเหลื่อมล้ำการเข้าถึงการคุ้มครองทางสังคมของแรงงาน แรงงานอิสระเข้าถึงการคุ้มครองมากขึ้น จากการเข้าถึงการประกันตนตามมาตรา ๕๐ ที่เพิ่มขึ้นจาก ๑.๒๙ ล้านคน ในปี ๒๕๕๕ เป็น ๒.๔๗๑ ล้านคน ในปี ๒๕๕๗ ทำให้แรงงานในระบบมีสัดส่วนเพิ่มขึ้นเป็นร้อยละ ๔๒.๔ ในปี ๒๕๕๗ อย่างไรก็ตาม แรงงานในระบบได้รับค่าจ้างเฉลี่ยสูงกว่าแรงงานนอกระบบประมาณ ๒.๑ เท่า ในปี ๒๕๕๖

(๕) ความเหลื่อมล้ำด้านกระบวนการยุติธรรม เนื่องจากประชาชนไม่เข้าใจกฎหมาย เข้าไม่ถึงกระบวนการยุติธรรม และหน่วยงานในกระบวนการยุติธรรมขาดการบูรณาการในการทำงาน นอกจากนี้ ผู้มีรายได้น้อยมักไม่ได้รับความเป็นธรรม ไม่สามารถต่อสู้คดีจากการที่ไม่สามารถรับภาระค่าใช้จ่ายในกระบวนการยุติธรรมและต้องใช้เวลายาวนาน

๒.๒.๖ คนไทยมีความมั่นคงทางสังคมมากขึ้น จากการที่คนไทยกว่าร้อยละ ๙๙.๙ ได้รับความคุ้มครองทางด้านสุขภาพ โดยอยู่ภายใต้ระบบประกันสุขภาพถ้วนหน้าร้อยละ ๗๓.๘ ระบบประกันสังคมร้อยละ ๑๖.๗ และระบบสวัสดิการรักษายาบาลข้าราชการ/รัฐวิสาหกิจร้อยละ ๗.๑ ขณะที่ กลุ่มผู้ด้อยโอกาสมีหลักประกันทางรายได้มั่นคงขึ้นและมีความครอบคลุมมากขึ้น โดยในปี ๒๕๕๘ ผู้สูงอายุได้รับการสงเคราะห์เบี้ยยังชีพเพิ่มขึ้นเป็นแบบขั้นบันไดตามช่วงอายุ ๘.๓ ล้านคน จากผู้สูงอายุทั่วประเทศ ๑๐.๔ ล้านคน ส่วนผู้พิการได้รับเบี้ยยังชีพเพิ่มขึ้นเป็น ๘๐๐ บาท ครอบคลุมผู้พิการร้อยละ ๘๙.๕ และรัฐให้เงินอุดหนุนแก่เด็กด้อยโอกาสที่อยู่ในครอบครัวยากจนให้ได้รับการเลี้ยงดูที่มีคุณภาพภายใต้โครงการอุดหนุนเพื่อการเลี้ยงดูเด็กแรกเกิดอย่างไรก็ตาม สวัสดิการด้านที่อยู่อาศัยยังไม่ครอบคลุมกลุ่มผู้มีรายได้น้อยและผู้ยากไร้ แม้ว่ารัฐจัดสวัสดิการด้านที่อยู่อาศัยภายใต้โครงการต่างๆ แต่ปัจจุบันกลุ่มผู้มีรายได้น้อยและรายได้อ่อนกลาง

ยังไม่มีกรรมสิทธิ์ในที่อยู่อาศัยถึง ๔.๕๔๔,๙๒๖ ครัวเรือน อย่างไรก็ตาม รัฐเริ่มให้ความสำคัญกับการพัฒนาที่อยู่อาศัยแก่ผู้สูงอายุโดยเฉพาะผู้ที่มีรายได้น้อยและผู้ยากไร้

๒.๒.๗ วัฒนธรรมอันดีงามของไทยเริ่มเสื่อมถอยและสังคมไทยมีแนวโน้มเป็นสังคมพหุวัฒนธรรมมากขึ้น อาทิ การให้คุณค่ากับความสนุกสนาน และความสะดักสะบาย ละเลยเรื่องวินัย มีความเห็นแก่ตัว ไม่รู้จักเสียสละไม่เอื้อเฟื้อเผื่อแผ่ และขาดความรับผิดชอบ นอกจากนี้ยังมีแนวโน้มการเป็นสังคมพหุวัฒนธรรม โดยเฉพาะการเข้ามาของแรงงานต่างชาติที่ก่อให้เกิดการนำเอาวัฒนธรรมต้นทางผสมผสานกับวัฒนธรรมท้องถิ่น

๒.๒.๘ ความเข้มแข็งของชุมชนมีแนวโน้มที่ดีขึ้น ชุมชนสามารถแก้ปัญหาและสนองตอบความต้องการของชุมชนด้วยตนเองได้ดีขึ้น โดยมีกระบวนการจัดทำแผนชุมชนที่ครอบคลุมทุกพื้นที่ และบูรณาการเป็นแผนตำบลเพื่อเชื่อมโยงกับแผนขององค์กรปกครองส่วนท้องถิ่น แผนพัฒนาอำเภอและแผนพัฒนาจังหวัดเพื่อให้ได้รับการสนับสนุนทั้งในด้านองค์ความรู้และงบประมาณในกิจกรรมที่เกินความสามารถของชุมชน มีการรวมกลุ่มทำกิจกรรมทั้งด้านเศรษฐกิจ สังคม สิ่งแวดล้อมและเชื่อมโยงเป็นเครือข่ายเพิ่มขึ้นจาก ๑๔๒,๖๓๒ แห่งในปี ๒๕๕๕ เป็น ๑๕๒,๓๗๗ แห่ง ในปี ๒๕๕๖ ส่วนใหญ่เป็นกลุ่มธุรกิจชุมชนและอาชีพ ร้อยละ ๓๒.๕๑ ขององค์กรทั้งหมด และองค์กรการเงิน ร้อยละ ๒๖.๗๗

๒.๒.๙ ความไม่ยอมรับในความคิดเห็นที่แตกต่างกันส่งผลให้เกิดความขัดแย้งในสังคมในช่วงระยะเวลากว่า ๑๐ ปีที่ผ่านมา ความขัดแย้งในเชิงความคิดเห็นทางการเมืองของกลุ่มต่างๆ ที่มีความรุนแรงมากขึ้น นำไปสู่ความสูญเสียต่อชีวิต ทรัพย์สิน และส่งผลกระทบต่อสภาพจิตใจของประชาชนทั้งทางตรงและทางอ้อม

๒.๓ ด้านทรัพยากรธรรมชาติและสิ่งแวดล้อม

๒.๓.๑ ทรัพยากรธรรมชาติส่วนใหญ่ถูกนำไปใช้ในการพัฒนาจำนวนมาก ก่อให้เกิดความเสื่อมโทรมอย่างต่อเนื่องและเกิดปัญหาความขัดแย้งในการใช้ประโยชน์ทรัพยากรธรรมชาติมากขึ้น

(๑) พื้นที่ป่าไม้ลดลง เนื่องจากจำนวนประชากรที่เพิ่มมากขึ้น ทำให้ความต้องการใช้ที่ดินเพื่อการผลิตทางการเกษตร การอยู่อาศัย และการพัฒนาโครงสร้างพื้นฐานเพิ่มมากขึ้นตามไปด้วย พื้นที่ป่าไม้จึงถูกบุกรุกทำลายมากขึ้น โดยพื้นที่ป่าไม้ลดลงจาก ๑๗๑.๐๒ ล้านไร่ หรือร้อยละ ๕๓.๓๓ ของพื้นที่ทั้งหมดของประเทศในปี ๒๕๐๔ เป็น ๑๐๒ ล้านไร่ หรือคิดเป็นร้อยละ ๓๑.๖ ในปี ๒๕๕๖

(๒) ทรัพยากรดินเสื่อมโทรม ทำให้ความหลากหลายทางชีวภาพถูกคุกคาม ทรัพยากรดินและที่ดินมีปัญหาความเสื่อมโทรมของดินจากการใช้ประโยชน์ที่ไม่ถูกต้องตามหลักวิชาการ ดินเกษตรกรรมเสื่อมคุณภาพ การชะล้างพังทลายของดิน นอกจากนี้ ยังมีปัญหาพื้นที่สูงชันหรือพื้นที่ภูเขา ซึ่งมีข้อจำกัดในการนำไปใช้ประโยชน์ การใช้ทรัพยากรที่ดินของประเทศยังไม่มีประสิทธิภาพและขาดการบูรณาการของหน่วยงานที่เกี่ยวข้อง การบริหารจัดการที่ดินมีปัญหาความไม่เป็นธรรมและการกระจายสิทธิการถือครองที่ดิน ความหลากหลายทางชีวภาพกำลังตกอยู่ภายใต้ภาวะถูกคุกคาม โดยมีสาเหตุมาจากการสูญเสียระบบนิเวศป่าไม้อย่างต่อเนื่องเป็นเวลานาน

(๓) ป่าชายเลนและระบบนิเวศชายฝั่งถูกทำลาย และมีการเปลี่ยนสภาพไปใช้ประโยชน์อื่นๆ จำนวนมาก เช่น การเพาะเลี้ยงชายฝั่ง โดยเฉพาะการทำนากุ้ง การขยายตัวของเมืองและ

อุตสาหกรรม ทำให้พื้นที่ป่าชายเลนลดลงจากปี ๒๕๐๔ ที่มีพื้นที่ป่าชายเลนกว่า ๒.๓ ล้านไร่ เหลือเพียง ๑.๕ ล้านไร่ ในปี ๒๕๕๒ คิดเป็นการลดลงร้อยละ ๓๔.๘ ทำให้รัฐเริ่มมีนโยบายปกป้องป่าชายเลนอย่างจริงจัง โดยไม่อนุญาตการต่อสัมปทานบัตรทั้งหมดตั้งแต่ปี ๒๕๓๔ และห้ามการใช้ประโยชน์อื่นๆ ใดๆก็ตาม ในระหว่างปี ๒๕๔๙-๒๕๕๔ พบว่า ป่าชายเลนมีสภาพดีขึ้น ในปี ๒๕๕๔ ผลผลิตประมงทะเลมีปริมาณเพียง ๑.๖๑ ล้านตัน ลดลงจากปี ๒๕๔๙ ที่มีปริมาณ ๒.๔๒ ล้านตัน ในขณะที่พื้นที่เพาะเลี้ยงสัตว์น้ำชายฝั่งของประเทศไทยยังคงขยายตัวอย่างต่อเนื่องจากปริมาณความต้องการสัตว์น้ำที่เพิ่มมากขึ้น

(๔) การผลิตพลังงานในประเทศไม่เพียงพอกับความต้องการ แต่ประสิทธิภาพการใช้พลังงานดีขึ้น ความต้องการใช้พลังงานของประเทศเพิ่มขึ้นตลอด ๓๐ ปีที่ผ่านมาแต่การผลิตพลังงานเชิงพาณิชย์เพื่อการบริโภคภายในประเทศไม่เพียงพอกับความต้องการ ทำให้ต้องนำเข้าจากต่างประเทศเพิ่มขึ้นโดยในปี ๒๕๕๕ ต้องนำเข้าเพิ่มขึ้นร้อยละ ๖ อยู่ที่ระดับ ๑.๐๘ ล้านบาร์เรลเทียบเท่าน้ำมันดิบต่อวัน คิดเป็นร้อยละ ๕๔ ของความต้องการใช้ในปี ๒๕๕๕ และคิดเป็นร้อยละ ๑๒.๕ ของ GDP โดยน้ำมันดิบมีการนำเข้าสูงที่สุดคิดเป็นร้อยละ ๗๖ ของการนำเข้าพลังงานทั้งหมด ขณะที่การใช้พลังงานเชิงพาณิชย์ขึ้นต้นในปี ๒๕๕๕ เพิ่มขึ้นร้อยละ ๖.๘ อยู่ที่ระดับ ๑.๘๘๑ พันบาร์เรลเทียบเท่าน้ำมันดิบต่อวัน ทั้งนี้ ประสิทธิภาพการใช้พลังงานของประเทศไทยมีแนวโน้มดีขึ้น โดยมีอัตราการเพิ่มขึ้นของการใช้พลังงานต่ำกว่าอัตราขยายตัวของ GDP โดยในปี ๒๕๕๕ การเพิ่มขึ้นของ GDP ร้อยละ ๑ ขณะที่มีการใช้พลังงานเพิ่มขึ้นเพียงร้อยละ ๐.๖

(๕) ทรัพยากรน้ำยังมีส่วนที่ไม่สามารถจัดสรรได้ตามความต้องการ ประเทศไทยประกอบด้วย ๒๕ กลุ่มน้ำหลัก น้ำทำตามธรรมชาติมีปริมาณรวม ๒๘๕,๒๒๗ ล้านลูกบาศก์เมตร ขณะที่การพัฒนาแหล่งเก็บกักน้ำในประเทศมีความจุคิดเป็นร้อยละ ๒๘ ของปริมาณน้ำทำธรรมชาติ มีแอ่งน้ำบาดาลทั้งหมด ๒๗ แอ่งน้ำบาดาล มีปริมาณการกักเก็บในชั้นน้ำบาดาลรวมประมาณ ๑.๑๓ ล้านล้านลูกบาศก์เมตร มีศักยภาพที่จะพัฒนาขึ้นมาใช้ได้ โดยไม่กระทบต่อปริมาณน้ำบาดาลที่มีอยู่ได้รวมปีละ ๖๘,๒๐๐ ล้านลูกบาศก์เมตรอย่างไรก็ตาม การพัฒนาน้ำบาดาลขึ้นมาใช้ มีข้อจำกัดในเรื่องของต้นทุนเนื่องจากมีค่าใช้จ่ายในการสูบน้ำ และการดำเนินการสำรวจสูง ขณะที่ภาพรวมความต้องการใช้น้ำในประเทศ ในปี ๒๕๕๗ มีจำนวนประมาณ ๑๕๑,๗๕๐ ล้านลูกบาศก์เมตร โดยที่ศักยภาพของการเข้าถึงแหล่งน้ำของภาคส่วนต่างๆ มีจำนวน ๑๐๒,๑๔๐ ล้านลูกบาศก์เมตร และยังไม่สามารถจัดสรรน้ำตามความต้องการได้อีกประมาณ ๔๙,๖๑๐ ล้านลูกบาศก์เมตร

๒.๓.๒ ปัญหาสิ่งแวดล้อมเพิ่มสูงขึ้นตามการขยายตัวของเศรษฐกิจและชุมชนเมือง

(๑) ปัญหาขยะมูลฝอยยังไม่ได้รับการแก้ไขอย่างมีประสิทธิภาพ แนวโน้มอัตราการเกิดขยะมูลฝอยเฉลี่ยต่อคนต่อวันเพิ่มสูงขึ้นจาก ๑.๐๔ กิโลกรัม/คน/วัน ในปี ๒๕๕๓ เป็น ๑.๑๑ กิโลกรัม/คน/วัน ในปี ๒๕๕๗ สถานที่กำจัดขยะแบบถูกต้องตามหลักวิชาการมีเพียงร้อยละ ๑๙ และมีการนำมูลฝอยกลับไปใช้ประโยชน์เพียงร้อยละ ๑๘ ทำให้มีปริมาณขยะสะสมตกค้างเพิ่มสูงขึ้นถึง ๑๙.๙ ล้านตัน ในปี ๒๕๕๖ ของเสียอันตราย ในปี ๒๕๕๗ มีประมาณ ๒.๖๙ ล้านตัน โดยขยะอิเล็กทรอนิกส์มีแนวโน้มเพิ่มขึ้นร้อยละ ๑๐ ต่อปี เนื่องจากความก้าวหน้าทางเทคโนโลยีที่มีการปรับเปลี่ยนอย่างรวดเร็ว ส่งผลให้ในอนาคตอาจต้องประสบปัญหาการกำจัดซากของเสียเหล่านี้ หากภาครัฐไม่มีมาตรการหรือมีกฎหมายควบคุมการรีไซเคิลขยะอย่างครบวงจร ขณะที่การจัดการของเสียอันตรายจากภาคอุตสาหกรรมสามารถจัดการได้

ประมาณร้อยละ ๗๐ โดยภาคอุตสาหกรรมมีการนำของเสียอันตรายกลับมาใช้ประโยชน์ใหม่มากขึ้น แต่ยังคงพบการลักลอบทิ้งกากอุตสาหกรรมในหลายพื้นที่อย่างต่อเนื่อง เนื่องจากต้นทุนในการกำจัดสูง

(๒) มลพิษทางอากาศยังเกินมาตรฐานหลายแห่ง แต่มีแนวโน้มดีขึ้น ในปี ๒๕๕๗ พบสารมลพิษทางอากาศเกินค่ามาตรฐานในหลายพื้นที่ของประเทศ และที่เป็นปัญหาสำคัญได้แก่ฝุ่นละออง ก๊าซโอโซน และสารอินทรีย์ระเหยง่าย (VOCs) โดยมีพื้นที่วิกฤติในเขตพื้นที่มาบตาพุด จังหวัดระยองที่ยังคงประสบปัญหาสารอินทรีย์ระเหยง่าย ในขณะที่พื้นที่อื่น เช่น กรุงเทพฯ ปทุมธานี เชียงใหม่ ขอนแก่น พบสารเบนซินเกินค่ามาตรฐาน แต่ส่วนใหญ่มีปริมาณลดลงจากปีที่ผ่านมา ซึ่งได้รับผลดีจากการปรับปรุงมาตรฐานน้ำมันเชื้อเพลิงเมื่อต้นปี ๒๕๕๗ ทั้งนี้ ในพื้นที่กรุงเทพมหานคร การที่ปัญหาฝุ่นละอองและเบนซินมีปริมาณลดลง ส่วนหนึ่งเป็นผลการปรับปรุงมาตรฐานน้ำมันเชื้อเพลิงจาก EURO ๓ เป็น EURO ๔ ตั้งแต่ปี ๒๕๕๕ และการปรับปรุงระบบขนส่งสาธารณะและทางจักรยาน การเข้มงวดกับการตรวจจັบรถควันดำ อย่างไรก็ตาม ปัญหามลพิษทางอากาศในพื้นที่มาจากสาเหตุหลักคือปริมาณรถยนต์จำนวนมากสำหรับมลพิษจากหมอกควัน ในพื้นที่ภาคเหนือตอนบน พบว่าสถานการณ์ดีขึ้นเป็นลำดับ โดยความร่วมมือและการทำงานระหว่างภาครัฐ องค์กรปกครองส่วนท้องถิ่น (อปท.) และประชาชนดีขึ้น

(๓) คุณภาพน้ำที่อยู่ในเกณฑ์ดีมีแนวโน้มลดลง สถานการณ์คุณภาพน้ำในช่วง ๑๐ ปีที่ผ่านมา (พ.ศ. ๒๕๔๘-๒๕๕๗) มีแนวโน้มเสื่อมโทรมลง โดยแหล่งน้ำที่อยู่ในเกณฑ์ดีมีแนวโน้มลดลง ส่วนแหล่งน้ำที่อยู่ในเกณฑ์พอใช้และเสื่อมโทรมมีแนวโน้มเพิ่มขึ้น สาเหตุสำคัญมาจากการชะหน้าดินที่มีปูดกต่างจากการเกษตรและการปศุสัตว์ และการระบายน้ำเสียจากชุมชน ระบบบำบัดน้ำเสียรวมของชุมชน มีจำนวนไม่เพียงพอต่อการบำบัดน้ำเสียที่เพิ่มขึ้นตามการขยายตัวและการเจริญเติบโตของชุมชน โดยปัจจุบันมีปริมาณน้ำเสียจากชุมชน ๑๐.๓ ล้านลูกบาศก์เมตรต่อวัน ขณะที่ระบบบำบัดน้ำเสียรองรับน้ำเสียที่เกิดขึ้นได้เพียงร้อยละ ๓๑

(๔) ประเทศไทยปล่อยก๊าซเรือนกระจกเพิ่มขึ้น แต่อัตราการเติบโตลดลงปริมาณการปล่อยก๊าซเรือนกระจกจากสาขาพลังงานมีแนวโน้มเพิ่มขึ้นอย่างต่อเนื่อง ตามปริมาณความต้องการใช้พลังงานที่เพิ่มขึ้นตามการขยายตัวทางเศรษฐกิจของประเทศ จากรายงานแห่งชาติฉบับที่ ๒ การจัดทำบัญชีก๊าซเรือนกระจกของประเทศไทย ระบุว่าประเทศไทยมีการปล่อยก๊าซเรือนกระจก ในปี ๒๕๓๓ ปริมาณ ๒๒๙.๐๘ ล้านตันคาร์บอนไดออกไซด์เทียบเท่า และเพิ่มเป็น ๒๖๕.๙ ล้านตันคาร์บอนไดออกไซด์เทียบเท่า ในปี ๒๕๔๗ โดยปริมาณการปล่อยก๊าซเรือนกระจกมีแนวโน้มเพิ่มขึ้นร้อยละ ๓.๓ ต่อปี อย่างไรก็ตาม อัตราการเติบโตลดลงในช่วง ๕ ปีที่ผ่านมา ทั้งนี้เนื่องจากมาตรการการลดก๊าซเรือนกระจกต่างๆ ที่มีการดำเนินงานเพิ่มมากขึ้นในประเทศ ประกอบกับการกักเก็บก๊าซเรือนกระจกในภาคป่าไม้และการใช้ประโยชน์ที่ดินมีแนวโน้มเพิ่มมากขึ้นร้อยละ ๑.๑ จึงส่งผลให้ภาคดังกล่าวเป็นภาคที่มีความสำคัญมากในการเพิ่มการดูดกลับและช่วยลดปริมาณการปล่อยก๊าซเรือนกระจกโดยรวมของประเทศ

๒.๓.๓ ภัยพิบัติทางธรรมชาติโดยเฉพาะอย่างยิ่งอุทกภัยเกิดขึ้นบ่อยครั้งและมีความรุนแรงมากขึ้น ส่งผลกระทบต่อภาคการผลิตและวิถีการดำรงชีวิตของคนไทย ทั้งอุทกภัย ภัยแล้ง วาตภัย และดินถล่ม สร้างความเสียหายนับเป็นมูลค่ากว่าหมื่นล้านบาท อันเป็นผลกระทบมาจากการเปลี่ยนแปลงสภาพภูมิอากาศ ภัยพิบัติทางธรรมชาติโดยเฉพาะอย่างยิ่งอุทกภัยมีแนวโน้มและความถี่มากขึ้น ซึ่งจะส่งผล

กระทบต่อภาคการผลิตและวิถีการดำรงชีวิตของคนไทยเป็นประจำทุกปีในมิติของจำนวนประชากรเสี่ยงภัย จะพบว่าภัยแล้งเป็นภัยธรรมชาติที่ส่งผลกระทบต่อประชากรเป็นจำนวนมากกว่าภัยประเภทอื่นๆ ในขณะที่ น้ำท่วมเป็นภัยธรรมชาติที่ส่งผลให้ประเทศไทยถูกจัดอยู่ในลำดับประเทศที่มีความเสี่ยงตุนๆ ของโลก

๒.๔ ด้านการบริหารจัดการและการปรับปรุงประสิทธิภาพกลไกการพัฒนา

๒.๔.๑ ด้านธรรมาภิบาล

(๑) ประเทศไทยจะต้องให้ความสำคัญกับเรื่องธรรมาภิบาลอย่างเร่งด่วนจากการประเมินผ่านดัชนีความอยู่เย็นเป็นสุขร่วมกันในสังคมไทย ซึ่งว่า สังคมไทยในภาพรวมมีความอยู่เย็นเป็นสุขร่วมกันอยู่ในระดับปานกลางในปี ๒๕๕๖ แต่ต้องปรับปรุงด้านสังคมประชาธิปไตยที่มีธรรมาภิบาลอยู่ในระดับที่ต้องเร่งแก้ไข สถานการณ์ดังกล่าว ถือเป็นความจำเป็นของประเทศไทยที่จะต้องให้ความสำคัญกับเรื่องธรรมาภิบาลอย่างเร่งด่วน เนื่องจากสถานการณ์วิกฤตคุณธรรม จริยธรรมและธรรมาภิบาลของสังคมไทย หลักธรรมาภิบาล ตามระเบียบสำนักนายกรัฐมนตรีว่าด้วยการสร้างระบบบริหารกิจการบ้านเมืองและสังคมที่ดี พ.ศ. ๒๕๕๒ มีอย่างน้อย ๖ ประการคือ (๑) หลักนิติธรรม (๒) หลักคุณธรรม (๓) หลักความโปร่งใส (๔) หลักความมีส่วนร่วม (๕) หลักความรับผิดชอบ (๖) หลักความคุ้มค่า ขณะนี้ ได้มีการสะสมตัวและลุกลามสู่ทุกภาคส่วน ได้แก่ ภาคการเมืองทั้งระดับชาติและระดับท้องถิ่นที่มีการซื้อสิทธิ์ ขายเสียง มีการทุจริตเพื่อให้ได้รับการเลือกตั้ง มีผลประโยชน์ส่วนตนทับซ้อนกับผลประโยชน์รัฐหน่วยงานภาครัฐ มีระบบการบริหารงานที่ไม่เป็นธรรมาภิบาล มีการใช้อำนาจหน้าที่โดยมิชอบ หาผลประโยชน์ให้ตนเองและพวกพ้อง ภาคธุรกิจบางส่วนมีการร่วมมือกับนักการเมืองและข้าราชการ กระทำการทุจริตเพื่อให้ได้งานจากภาครัฐ ปิดงานอย่างรวดเร็ว ผูกขาดทางธุรกิจ หลีกเลี่ยงภาษี ขาดความรับผิดชอบต่อผู้บริโภค ภาคประชาชนมีแนวโน้มยอมรับการทุจริตต่างๆ ที่ตนเองได้รับประโยชน์มากขึ้น สถาบันทางศาสนาบางส่วนประพฤติผิดคุณธรรมและจริยธรรมเสียเอง มีปัญหาการบริหารจัดการทรัพย์สินของส่วนรวม ขาดความโปร่งใส ปลอมให้คนบางกลุ่มใช้ศาสนาเป็นเครื่องมือแสวงหาประโยชน์ สื่อมวลชนหลายสำนักวางตัวไม่เป็นกลาง ไม่แสดงบทบาทในการต่อต้านการทุจริตหรือปกปิดข้อเท็จจริง รับผลประโยชน์จากกลุ่มนายทุนและนักธุรกิจการเมืองจนไม่สามารถรักษาจริยธรรมหรือจรรยาบรรณของวิชาชีพได้

(๒) ภาคเอกชนมีการประเมินหลักบรรษัทภิบาล ตั้งแต่ปี ๒๕๔๔ โดยสมาคมส่งเสริมสถาบันกรรมการบริษัทไทย (Thai Institute of Directors : IOD) ได้สำรวจการกำกับดูแลกิจการของบริษัทจดทะเบียนในตลาดหลักทรัพย์แห่งประเทศไทยอย่างต่อเนื่อง พบว่า บริษัทจดทะเบียนที่มีธรรมาภิบาลมีคะแนนเฉลี่ยอยู่ที่ ๗๒% ในปี ๒๕๕๗ ถือว่าอยู่ในระดับดีเมื่อเทียบกับปี ๒๕๔๔ ที่มีคะแนนเฉลี่ยอยู่ที่ ๕๒% และมีคะแนนเฉลี่ยลดลงเมื่อเทียบกับปี ๒๕๕๔ ที่มีคะแนนเฉลี่ยอยู่ที่ ๗๗% แสดงให้เห็นว่า บริษัทจดทะเบียนไทย ให้ความสำคัญในการพัฒนาการกำกับดูแลกิจการที่ดีเพื่อโอกาสในการเติบโตอย่างยั่งยืนและสร้างความเชื่อมั่นแก่ผู้ลงทุนทั้งในประเทศและต่างประเทศสู่การยอมรับในระดับสากล

๒.๔.๒ ด้านการบริหารจัดการภาครัฐและการกระจายอำนาจ

(๑) การบริหารจัดการภาครัฐมีการปรับปรุงตามยุคสมัย พระราชบัญญัติระเบียบบริหารราชการแผ่นดิน พ.ศ. ๒๕๓๔ ได้จัดระเบียบการบริหารราชการแผ่นดินแบ่งออกเป็น ๓ ส่วนได้แก่ บริหารราชการส่วนกลาง บริหารราชการส่วนภูมิภาค และบริหารราชการส่วนท้องถิ่นที่ใช้หลักการกระจาย

อำนาจที่ส่วนกลางได้มอบอำนาจระดับหนึ่งให้ประชาชนในท้องถิ่นไปดำเนินการปกครองตนเองอย่างอิสระ โดยที่ไม่ขัดต่อกฎหมายของประเทศ ทั้งสามส่วนนี้อยู่ในการควบคุมและบริหารงานของคณะรัฐมนตรี ซึ่งมีหน้าที่รับผิดชอบบริหารราชการแผ่นดิน รวมไปถึงการกำหนดนโยบายเพื่อให้ข้าราชการนำไปปฏิบัติ ทั้งนี้การปฏิรูประบบราชการที่เกิดการเปลี่ยนแปลงอย่างชัดเจนในโครงสร้างของหน่วยราชการเกิดขึ้นจากพระราชบัญญัติปรับปรุงกระทรวง ทบวง กรม พ.ศ. ๒๕๔๕ มีการกำหนดส่วนราชการไว้เป็น ๒๐ กระทรวง และส่วนราชการไม่สังกัดสำนักนายกรัฐมนตรี กระทรวง หรือทบวง

(๒) การกระจายอำนาจเกิดผลสำเร็จหลายด้านแต่ยังมีปัญหาที่ต้องแก้ไขการกระจายอำนาจให้แก่ อปท. ในระยะที่ผ่านมาได้ดำเนินการตามแนวทางของรัฐธรรมบัญญัติแห่งราชอาณาจักรไทย พ.ศ. ๒๕๔๐ และ ๒๕๕๐ และตามแผนการกระจายอำนาจให้แก่องค์กรปกครองส่วนท้องถิ่น และแผนปฏิบัติการกำหนดขั้นตอนการกระจายอำนาจให้แก่องค์กรปกครองส่วนท้องถิ่นฉบับที่ ๑ และฉบับที่ ๒ นอกจากนั้น มีการใช้งบประมาณเป็นตัวกระตุ้นให้เกิดการถ่ายโอนภารกิจ หน้าที่และเพิ่มรายได้ในการดำเนินงานของ อปท. โดยในปีงบประมาณ พ.ศ. ๒๕๔๓ สัดส่วนของรายได้ของท้องถิ่นต่อรายได้รัฐบาลคิดเป็นร้อยละ ๑๓.๓๑ เพิ่มขึ้นเป็นร้อยละ ๒๕.๑๗ ในปีงบประมาณ ๒๕๕๐ และร้อยละ ๒๘.๒๑ ในปีงบประมาณ พ.ศ. ๒๕๕๕ มีการถ่ายโอนภารกิจไปแล้วตามแผนปฏิบัติการกำหนดขั้นตอนการกระจายอำนาจให้แก่ อปท. ฉบับที่ ๑ จำนวน ๑๘๕ ภารกิจจากภารกิจที่จะต้องถ่ายโอน ๒๕๕ ภารกิจและถ่ายโอนภารกิจตามแผนปฏิบัติการฯ ฉบับที่ ๒ จำนวน ๗๕ งาน/กิจกรรมจาก ๑๑๔ งาน/กิจกรรม และถ่ายโอนบุคลากรจากส่วนกลางให้องค์กรปกครองส่วนท้องถิ่น จำนวน ๙,๘๕๐ คน แบ่งเป็นข้าราชการ ๑,๓๗๘ คน บุคลากรทางการศึกษา ๕,๒๕๕ คน ข้าราชการกระทรวงสาธารณสุขซึ่งประจำอยู่ที่สถานีอนามัย จำนวน ๗๙ คน และลูกจ้างประจำ ๓,๐๙๘ คน อย่างไรก็ตามยังมีปัญหาที่ต้องการการแก้ไข เช่น การทับซ้อนของอำนาจ หน้าที่และเขตพื้นที่ระหว่างองค์การบริหารส่วนจังหวัดและเทศบาลหรือองค์การบริหารส่วนตำบล ทำให้การจัดบริการสาธารณะให้กับประชาชนยังขาดความสมดุล ปัญหาการซื้อเสียง ทำให้การเลือกตั้งระดับท้องถิ่นขาดความชอบธรรม และปัญหาการขาดแคลนรายได้ของ อปท. ซึ่งรายได้ที่ท้องถิ่นจัดเก็บเองในภาพรวมมีสัดส่วนเพียงร้อยละ ๙.๙๐ ของรายได้รัฐบาลในปีงบประมาณ พ.ศ. ๒๕๔๙ และเพิ่มเป็นร้อยละ ๑๐.๖๕ ในปีงบประมาณ พ.ศ. ๒๕๕๕ ท้องถิ่นจำเป็นต้องพึ่งพาเงินอุดหนุนจากรัฐบาล คิดเป็นร้อยละ ๓๘.๕๒ และร้อยละ ๓๙.๔๖ ตามลำดับ ส่งผลให้ อปท. ในพื้นที่ที่มีกิจกรรมทางเศรษฐกิจหนาแน่น เช่น การเป็นแหล่งที่ตั้งของอุตสาหกรรม การค้า การบริการ การเป็นพื้นที่เขตพัฒนาเศรษฐกิจพิเศษ แหล่งท่องเที่ยวที่มีชื่อเสียงระดับโลก การจัดบริการสาธารณะรองรับการเติบโตของเมืองและการเพิ่มขึ้นของประชากรแฝงและแรงงานต่างด้าวได้อย่างมีขอบเขตจำกัด

๒.๔.๓ ด้านการทุจริตคอร์รัปชัน

ไทยกำลังประสบปัญหาการทุจริตเชิงนโยบายและผลประโยชน์ทับซ้อนเป็นอย่างมาก พัฒนาการของการทุจริตคอร์รัปชันในสังคมไทยเปลี่ยนแปลงจากในอดีตที่มีรูปแบบการทุจริตจัดซื้อจัดจ้าง รับสินบน ซึ่งสามารถตรวจสอบหาหลักฐานจับผิดมาลงโทษได้ เนื่องจากมีความซับซ้อนไม่มากเท่ากับการทุจริตคอร์รัปชันในปัจจุบันที่ประเทศไทยมีความเสียหายจากการทุจริตคอร์รัปชันขนาดใหญ่ที่สูงเป็นแสนล้านบาท อันเนื่องจากการทุจริตเชิงนโยบายและผลประโยชน์ทับซ้อนซึ่งเป็นรูปแบบใหม่ที่เกิดขึ้น

ขึ้นในช่วงที่รัฐเข้ามามีบทบาทในการพัฒนาเศรษฐกิจและการหาประโยชน์จากธุรกิจในโลกสมัยใหม่ มีความซับซ้อนเพิ่มขึ้นและในปัจจุบันประเทศไทยประสบปัญหาการทุจริตเชิงนโยบายและผลประโยชน์ทับซ้อนเป็นอย่างมาก ไม่ว่าจะเป็นองค์กรภาครัฐหรือภาคเอกชน และมาตรการต่างๆ ที่ออกมา รวมทั้งกฎหมายเกี่ยวกับการทุจริตและการตรวจสอบจากองค์กรต่างๆ ยังไม่สามารถที่จะเข้าไปแก้ไขปัญหาเหล่านี้ได้ ดังปรากฏตามดัชนีภาพลักษณ์คอร์รัปชัน (Corruption Perception Index : CPI) พ.ศ. ๒๕๕๗ ขององค์กรเพื่อความโปร่งใสนานาชาติ พบว่าประเทศไทยได้ ๓๘ คะแนนจากคะแนนเต็ม ๑๐๐ คะแนน อยู่อันดับที่ ๘๕ จากการจัดอันดับทั้งหมด ๑๗๕ ประเทศทั่วโลก จะเห็นได้ว่าประเทศไทยมีคะแนนดีขึ้นเล็กน้อยเทียบกับปี ๒๕๕๖ ที่ได้ ๓๕ คะแนน อยู่อันดับ ๑๐๒ โดยเมื่อเทียบกับประเทศในกลุ่มอาเซียนพบว่า ประเทศไทยมีคะแนนเท่ากับประเทศฟิลิปปินส์ ส่วนประเทศสิงคโปร์สูงถึง ๘๔ คะแนน และมาเลเซียได้ ๕๒ คะแนน (คะแนนมากหมายถึงมีคอร์รัปชันน้อย)

๓. บริบทการเปลี่ยนแปลงและภาพอนาคตประเทศไทย

๓.๑ บริบทภายใน

๓.๑.๑ ภาพเศรษฐกิจไทยในกรณีฐาน

ภายใต้สมมติฐาน (๑) แนวโน้มการขยายตัวของเศรษฐกิจโลกเฉลี่ยร้อยละ ๓.๘ ในช่วงแผนพัฒนาฯ ฉบับที่ ๑๒ และร้อยละ ๔.๒ ในช่วงแผนพัฒนาฯ ฉบับที่ ๑๓ (๒) การลงทุนภาครัฐขยายตัวเฉลี่ยร้อยละ ๔ (๓) ราคาน้ำมันเฉลี่ย ๗๐-๘๐ ดอลลาร์ สรอ. ต่อบาร์เรลในช่วงแผนพัฒนาฯ ฉบับที่ ๑๒ และเฉลี่ย ๘๐-๑๐๐ ดอลลาร์ สรอ. ต่อบาร์เรลในช่วงแผนพัฒนาฯ ฉบับที่ ๑๓ (๔) ผลผลิตภาพการผลิตรวมขยายตัวร้อยละ ๒.๑ โดยผลผลิตภาพการผลิตภาคเกษตรหดตัวต่อเนื่องเฉลี่ยร้อยละ ๐.๘ ภาคอุตสาหกรรมขยายตัวเฉลี่ยร้อยละ ๒.๐ และภาคบริการขยายตัวเฉลี่ยร้อยละ ๓.๐ (๕) การลงทุนภาคเอกชนขยายตัวเฉลี่ยร้อยละ ๕ และ (๖) กำลังแรงงานลดลงเฉลี่ยร้อยละ ๐.๒ และร้อยละ ๐.๗ ในช่วงแผนพัฒนาฯ ฉบับที่ ๑๒ และ ๑๓ ตามลำดับภายใต้สมมติฐานเหล่านี้ เศรษฐกิจไทยในช่วง ๑๐ ปีข้างหน้ามีแนวโน้มที่จะขยายตัวเฉลี่ยร้อยละ ๓.๓-๔.๓ โดยมีค่ากลางของการประมาณการร้อยละ ๓.๘ ซึ่งทำให้เศรษฐกิจไทยจะสามารถขยับฐานะขึ้นเป็นประเทศ รายได้สูงในช่วงปี ๒๕๗๑ (ในกรณีเศรษฐกิจขยายตัวเฉลี่ยร้อยละ ๔.๓ - ๒๕๗๔) (ในกรณีเศรษฐกิจขยายตัวเฉลี่ยร้อยละ ๓.๓) การขยายตัวในกรณีฐานดังกล่าวทำให้เศรษฐกิจไทยมีความเสี่ยงที่จะตกอยู่ภายใต้กับดักประเทศรายได้ปานกลางอย่างถาวรมากขึ้น เมื่อคำนึงถึงเงื่อนไขในระยะยาว โดยเฉพาะ (๑) การลดลงของกำลังแรงงานที่จะหดตัวเร่งขึ้นเป็นเฉลี่ยร้อยละ ๑.๐ ในช่วงแผนพัฒนาฯ ฉบับที่ ๑๔ ซึ่งจะเป็ปัจจัยฉุดต่อการขยายตัวทางเศรษฐกิจมากขึ้น (๒) ขีดความสามารถด้านการคิดค้นเทคโนโลยีและนวัตกรรมซึ่งเป็นสิ่งจำเป็นในการยกระดับฐานะการเป็นประเทศรายได้สูงจะลดลงตามการเพิ่มขึ้นของสัดส่วนของประชากรผู้สูงอายุ (๓) จำนวนประชากรรวมจะเริ่มลดลงในปี ๒๕๗๐ ซึ่งส่งผลให้อุปสงค์และการผลิตเพื่อตอบสนองความต้องการในประเทศขยายตัวช้าลง

(๔) การเพิ่มขึ้นของขีดความสามารถในการแข่งขันของประเทศต่างๆ ที่การปรับตัวเข้าสู่สังคมผู้สูงอายุช้ากว่าไทย (๕) ภาระการใช้จ่ายเพื่อดูแลผู้สูงอายุเพิ่มขึ้นทำให้การจัดสรรงบประมาณเพื่อการพัฒนาประเทศเพื่อยกระดับฐานะการพัฒนาประเทศมีข้อจำกัดมากขึ้น (๖) เกณฑ์รายได้ขั้นต่ำสำหรับการเป็นประเทศรายได้ขั้นสูงปรับตัวเพิ่มขึ้นเฉลี่ยประมาณ ๑๐๐-๒๐๐ ดอลลาร์ สรอ. ต่อคนต่อ

ปีตามการเพิ่มขึ้นของรายได้และมาตรฐานการครองชีพของประเทศสำคัญๆ เงื่อนไขดังกล่าวทำให้ประเทศไทยมีความเสี่ยงที่จะไม่สามารถหารายได้ที่เพียงพอในการที่จะทำให้คนไทยได้รับการพัฒนาอย่างเต็มศักยภาพ มีความภาคภูมิใจ มีเกียรติและศักดิ์ศรีในประชาคมภูมิภาคและในเวทีโลก

๓.๑.๒ การเข้าสู่สังคมผู้สูงอายุ

การเข้าสู่สังคมผู้สูงอายุของประเทศไทยส่งผลให้อัตราการพึ่งพิงของประชากรวัยแรงงานต้องแบกรับการดูแลผู้สูงอายุเพิ่มสูงขึ้น โดยในปี ๒๕๕๓ มีประชากรวัยแรงงาน ๕ คนที่มีศักยภาพแบกรับผู้สูงอายุ ๑ คน และคาดการณ์ว่าในปี ๒๕๘๓ จะเหลือประชากรวัยแรงงานเพียง ๑.๗ คนแบกรับผู้สูงอายุ ๑ คน การขาดแคลนกำลังแรงงานทำให้ต้องนำเข้าแรงงานไร้ทักษะจากประเทศเพื่อนบ้าน ซึ่งส่งผลกระทบต่อตลาดแรงงานไทยในด้านการยกระดับรายได้และทักษะฝีมือแรงงานจะช้าลง ผลผลิตภาพแรงงานไทยอาจเพิ่มขึ้นช้า ปัญหาการค้ำมนุษย์ และการขาดการคุ้มครองทางสังคมขั้นพื้นฐานที่จำเป็น ซึ่งจะเป็นปัญหาต่อเนื่องที่ส่งผลต่อคุณภาพชีวิตของคนไทย อาทิ อาชญากรรม โรคระบาด และภาวะทางการแพทย์ของระบบบริการทางสังคม อย่างไรก็ตาม นับเป็นโอกาสในการพัฒนาสินค้าและบริการ ธุรกิจบริการที่เหมาะสมกับกลุ่มผู้สูงอายุที่เพิ่มขึ้นเป็นตัวเลขเบื้องต้น สศช. จะคำนวณใหม่อีกครั้งเมื่อการปรับปรุงฐานข้อมูลในแบบจำลองเสร็จสมบูรณ์เกณฑ์ขั้นต่ำในปี ๒๕๔๖ ซึ่งอยู่ที่ ๑๒,๗๔๕ ดอลลาร์ สหรัฐ. ต่อคนต่อปี

๓.๑.๓ ความเหลื่อมล้ำ

ความเหลื่อมล้ำเป็นปัญหาสำคัญในสังคมไทยทั้งความเหลื่อมล้ำด้านรายได้ โอกาส การเข้าถึงบริการภาครัฐและการเข้าถึงทรัพยากรธรรมชาติ นำไปสู่ความขัดแย้งในสังคม และเป็นอุปสรรคต่อการพัฒนาประเทศที่ลดทอนความเข้มแข็งทางเศรษฐกิจและความมั่นคงทางสังคม จากการกระจายรายได้และผลประโยชน์ของการพัฒนาไปยังกลุ่มคนต่างๆ ในสังคม บางพื้นที่และบางสาขาการผลิตไม่ทั่วถึงเป็นธรรมผลประโยชน์ส่วนใหญ่ตกอยู่ในกลุ่มที่มีโอกาสและรายได้สูง ทำให้สัดส่วนรายได้ระหว่างกลุ่มคนร้อยละ ๑๐ ของประชากรกับกลุ่มคนจนร้อยละ ๑๐ ของประชากร มีความแตกต่างกันถึง ๓๔.๙ เท่าในปี ๒๕๕๖ นอกจากนี้ความเหลื่อมล้ำยังส่งผลให้เกิดปัญหาต่างๆ อาทิ ปัญหาการทุจริตคอร์รัปชัน คนยากจนขาดโอกาส การเข้าถึงบริการการศึกษาและสาธารณสุขที่มีคุณภาพอย่างเท่าเทียม การแย่งชิงทรัพยากร การรับรู้ข้อมูลข่าวสารปัญหาอาชญากรรมและยาเสพติด

๓.๑.๔ ความเป็นเมือง

การเปลี่ยนแปลงพื้นที่ชนบทไปสู่ความเป็นเมืองมีแนวโน้มเพิ่มขึ้นเพื่อลดความแออัดของเมืองหลวงและเมืองหลัก อันเป็นการกระจายความเจริญสู่พื้นที่นั้นๆ จึงจำเป็นที่จะต้องมีการลงทุนโครงสร้างพื้นฐาน การจัดบริการสาธารณะเพื่อรองรับการเติบโตของเมือง การใช้ประโยชน์ของทรัพยากรท้องถิ่นทั้งปัจจัยการผลิตและแรงงานไปสู่ภาคการค้า บริการ และอุตสาหกรรม ตลอดจนการแสวงหาเทคโนโลยีใหม่ๆ ที่จะช่วยลดผลกระทบต่อสิ่งแวดล้อม ซึ่งจะส่งผลต่อการลดลงและความเสื่อมโทรมของทรัพยากรท้องถิ่น การลดลงของแรงงานในภาคเกษตร รวมทั้งปัญหาการบริหารจัดการขยะทั้งขยะชุมชนและอุตสาหกรรม ทั้งนี้ การเพิ่มขึ้นของประชากรและแรงงานในพื้นที่อาจส่งผลต่อการเปลี่ยนแปลงของวิถีชีวิตและวัฒนธรรมท้องถิ่น อย่างไรก็ตาม การผลิตและกิจกรรมทางเศรษฐกิจที่มีขนาดใหญ่ขึ้นเพื่อตอบสนองความต้องการคนในเมืองที่มากขึ้น จะส่งผลให้เกิดการประหยัดจากขนาด การขนส่งมีต้นทุนต่ำลง และการ

ลงทุนในระบบสาธารณสุขโรคจะมีความคุ้มค่ามากขึ้น นอกจากนี้ ความต้องการแรงงานที่มากขึ้นจะมีส่วนเอื้อหรือทำให้จำเป็นต้องมีการจัดตั้งสถาบันการศึกษาในพื้นที่เพื่อตอบสนองความต้องการของสถานประกอบการที่มีจำนวนมาก

๓.๑.๕ การบริหารจัดการภาครัฐ

(๑) ร่างรัฐธรรมนูญแห่งราชอาณาจักรไทย พ.ศ. ๒๕๕๘ วางกรอบด้านการบริหารจัดการภาครัฐ เอื้อต่อการพัฒนาธรรมาภิบาลภาครัฐ ร่างรัฐธรรมนูญแห่งราชอาณาจักรไทย พ.ศ. ๒๕๕๘ มีมาตราสำคัญๆ ที่จะช่วยสนับสนุนให้การบริหารจัดการและการปรับปรุงประสิทธิภาพกลไกการพัฒนา อาทิ มาตรา ๖๙ หน่วยงานของรัฐ องค์การเอกชนหรือองค์กรใดที่ดำเนินกิจกรรมโดยใช้เงินแผ่นดิน มีหน้าที่ต้องเปิดเผยข้อมูลเกี่ยวกับการดำเนินการดังกล่าวต่อสาธารณะเพื่อให้พลเมืองได้ติดตามและตรวจสอบ มาตรา ๘๒ รัฐต้องดำเนินการตามแนวนโยบายพื้นฐานแห่งรัฐ และต้องจัดระบบงานราชการและงานของรัฐอย่างอื่น ให้เป็นไปตามหลักธรรมาภิบาล พัฒนาและสร้างโอกาสเพื่อลดความเหลื่อมล้ำและสร้างความเป็นธรรมอย่างยั่งยืน กระจายอำนาจและจัดการกิจ อำนาจหน้าที่ และขอบเขตความรับผิดชอบที่ชัดเจนระหว่างราชการส่วนกลาง ส่วนภูมิภาค และส่วนท้องถิ่น รวมทั้งมีกลไกป้องกันและจัดการทุจริตและประพฤติมิชอบที่มีประสิทธิภาพทั้งในภาครัฐและภาคเอกชน ฯลฯ มาตรา ๘๙ รัฐต้องดำเนินนโยบายการเงิน การคลัง และงบประมาณภาครัฐ โดยยึดหลักการรักษาวินัยและความยั่งยืนทางการคลัง และการใช้จ่ายเงินแผ่นดิน อย่างคุ้มค่า จัดให้มีระบบการเงินการคลังเพื่อสังคม มีระบบภาษีอากรที่มีความเป็นธรรมมีประสิทธิภาพ เกิดประโยชน์สูงสุดต่อประชาชน และสอดคล้องกับการเปลี่ยนแปลงทางเศรษฐกิจและสังคม

(๒) ภาคประชาสังคมให้ความสำคัญกับการบริหารจัดการของภาครัฐสถาบันทางสังคม อาทิ มูลนิธิ สถาบันการศึกษา หน่วยงานวิจัยต่างๆ นำเสนอผลการติดตาม วิเคราะห์ สังเคราะห์ เรื่องที่เกี่ยวกับการบริหารจัดการประเทศและการปรับปรุงประสิทธิภาพกลไกการพัฒนาทั้งประเด็นธรรมาภิบาล การทุจริตคอร์รัปชันทั้งการคอร์รัปชันขนาดใหญ่และคอร์รัปชันภาคครัวเรือน การบริหารจัดการภาครัฐและการกระจายอำนาจ เพื่อรายงานข้อค้นพบและข้อเสนอแนะสู่สาธารณะ เป็นแรงกดดันให้ผู้มีอำนาจภาครัฐหันมาพิจารณา ทบทวน แนวนโยบาย มาตรการ และกลไกการทำงานต่างๆ ให้เหมาะสมมากขึ้น

๓.๒ บริบทภายนอก

๓.๒.๑ การเข้าสู่สังคมผู้สูงอายุของโลก

องค์การสหประชาชาติประเมินสถานการณ์ว่าในช่วงปี ๒๕๔๔-๒๖๔๓ (ค.ศ. ๒๐๐๑-๒๑๐๐) จะเป็นศตวรรษแห่งผู้สูงอายุ หมายถึงการมีประชากรอายุ ๖๐ ปีขึ้นไปมากกว่าร้อยละ ๑๐ ของประชากรรวมทั่วโลก โดยประเทศที่พัฒนาแล้วจะใช้ระยะเวลาที่ค่อนข้างยาวนานในการเข้าสู่สังคมผู้สูงอายุเช่น ญี่ปุ่น อเมริกา ยุโรป ขณะที่กลุ่มประเทศกำลังพัฒนาจะมีระยะเวลาเปลี่ยนแปลงโครงสร้างประชากรดังกล่าวค่อนข้างสั้นกว่า สะท้อนถึงระยะเวลาในการเตรียมความพร้อมเพื่อรองรับสังคมผู้สูงอายุที่สั้นกว่าประเทศพัฒนาแล้วค่อนข้างมาก โดยการเป็นสังคมผู้สูงอายุจะส่งผลให้มีการขาดแคลนแรงงานในประเทศ และมีการเคลื่อนย้ายแรงงานต่างด้าวมากขึ้น นอกจากนี้ มีความต้องการสินค้าและบริการที่เหมาะสมกับผู้สูงอายุมากขึ้น นับเป็นโอกาสอย่างมากสำหรับประเทศไทยที่จะพัฒนาด้านธุรกิจและลงทุนด้านการค้า

และบริการ ด้านการท่องเที่ยว ที่พักอาศัย การให้บริการสุขภาพในรูปแบบต่างๆ รวมทั้งเป็นโอกาสของแรงงานไทยในการไปทำงานในประเทศที่พัฒนาแล้ว

๓.๒.๒ การปรับเปลี่ยนด้านเทคโนโลยีและนวัตกรรมที่รวดเร็ว

การปรับเปลี่ยนที่รวดเร็วด้านเทคโนโลยีและนวัตกรรมส่งผลให้เกิดการเปลี่ยนแปลงในรูปแบบการผลิตและการค้าที่มีการใช้เทคโนโลยีมาช่วยในการเพิ่มประสิทธิภาพการผลิต การพาณิชย์อิเล็กทรอนิกส์กลายเป็นรูปแบบการค้าที่มีบทบาทมากขึ้น มีการยกระดับกระบวนการผลิตแบบอัตโนมัติไปสู่การใช้เทคโนโลยีที่ผสมผสานระหว่าง Information Technology กับ Operational Technology หรือที่เรียกว่า Internet of Things (เทคโนโลยีอินเทอร์เน็ตที่เชื่อมอุปกรณ์และ เครื่องมือต่างๆ เช่น โทรศัพท์มือถือรถยนต์ ตู้เย็น โทรทัศน์ และอื่นๆ เข้าไว้ด้วยกัน) เพื่อผลิตสินค้าตามความต้องการของผู้บริโภคมากยิ่งขึ้น โดยหากภาคการผลิตที่ปรับตัวตามการเปลี่ยนแปลงของเทคโนโลยีไม่ทันขาดการลงทุนด้านการวิจัยและพัฒนา และนวัตกรรมจะทำให้ความสามารถในการแข่งขันลดลง

๓.๒.๓ ความเชื่อมโยงกับเศรษฐกิจในระดับภูมิภาคและระดับโลกที่สูงขึ้น

(๑) แนวโน้มการพัฒนาเศรษฐกิจของประเทศเพื่อนบ้านมีการพัฒนาระบบเศรษฐกิจและเขตเศรษฐกิจพิเศษภายในประเทศ ซึ่งจะมีผลต่อทิศทางการวางแผนพัฒนาด้านโครงสร้างพื้นฐานของประเทศไทย ตลอดจนการปรับเปลี่ยนกฎ ระเบียบ กติกา ด้านการค้าการลงทุนที่มุ่งเน้นให้ความสำคัญกับเรื่องความโปร่งใสและสิ่งแวดล้อมมากขึ้น

(๒) การเปิดเสรีภายใต้ข้อตกลงประชาคมเศรษฐกิจอาเซียนในปี ๒๕๕๘ จะนำมาซึ่งโอกาสที่สำคัญๆ หลายประการต่อการยกระดับศักยภาพการขยายตัวของเศรษฐกิจไทย ได้แก่ ๑) การลดข้อจำกัดในด้านอุปสงค์ในประเทศ ๒) โอกาสในการใช้ปัจจัยการผลิตและแรงงานสำหรับการพัฒนาภาคเกษตรและอุตสาหกรรมที่ใช้แรงงานและวัตถุดิบเข้มข้นในการเพิ่มขีดความสามารถในการแข่งขันและพัฒนาตนเองไปสู่ระดับการผลิตที่สูงขึ้นทั้งการผลิตในประเทศและการใช้ฐานการผลิตในประเทศเพื่อนบ้าน และ ๓) โอกาสในการใช้ความได้เปรียบด้านสถานที่ตั้งและด้านโครงสร้างพื้นฐานและโลจิสติกส์ในการขับเคลื่อนเศรษฐกิจให้เป็นศูนย์กลางทางการบริการและการผลิตภาคอุตสาหกรรมอนาคตในอนุภูมิภาคและในภูมิภาค

(๓) การเปิดเสรีทางการค้ากับประเทศที่พัฒนาแล้ว จะมีการนำประเด็นด้านมาตรฐานของการค้าและบริการมาเป็นข้อกีดกันทางการค้าซึ่งผู้ประกอบการภายในประเทศโดยเฉพาะวิสาหกิจขนาดกลางและขนาดย่อมต้องปรับตัวเพื่อพัฒนาประสิทธิภาพการผลิตและรูปแบบธุรกิจ พัฒนามาตรฐานของอุตสาหกรรม ตลอดจนพัฒนาสินค้าที่เป็นมิตรต่อสิ่งแวดล้อมและมีความรับผิดชอบต่อสังคม/ชุมชนมากขึ้นโดยแรงเหวี่ยงจากกระแสการเปิดเสรีทางการค้าจะก่อให้เกิดการเคลื่อนย้ายเงินทุน แนวโน้มราคาสินค้าเกษตรและสินค้าขั้นปฐม แรงกดดันจากการเพิ่มขึ้นของขีดความสามารถในการแข่งขันของประเทศต่างๆ ในอนุภูมิภาคโดยเฉพาะในการผลิตสินค้าเกษตร สินค้ากึ่งทุนและเทคโนโลยีเข้มข้น รวมทั้งแนวโน้มและมาตรการการพัฒนาของภาครัฐที่ยังไม่ทั่วถึง ยังมีแนวโน้มที่จะตอกย้ำปัญหาความเหลื่อมล้ำ

ทางด้านรายได้ให้มีความรุนแรงมากขึ้นและเป็นอุปสรรคต่อการสร้างการเติบโตของเศรษฐกิจแบบทั่วถึง (Inclusive Growth) ซึ่งเป็นปัจจัยที่จำเป็นต่อการขยายตัวทางเศรษฐกิจที่ต่อเนื่องและยั่งยืน

(๔) ตลาดเงิน ตลาดทุน และเศรษฐกิจโลกยังมีความเสี่ยงที่จะผันผวนตลอดช่วงแผนฯ ๑๒ เนื่องจาก ๑) ผลกระทบจากการปรับทิศทางนโยบายการเงินในสหรัฐอเมริกาในช่วงต้นแผนพัฒนาฯ และแนวโน้มการปรับทิศทางนโยบายการเงินในยุโรปในช่วงกลางถึงปลายแผนพัฒนาฯ และ ๒) ปัญหาการสั่งสมหนี้สาธารณะในประเทศสำคัญๆ ในช่วงหลังวิกฤติเศรษฐกิจโลกที่มีความเสี่ยงจะพัฒนาไปสู่วิกฤติและสร้างผลกระทบต่อเสถียรภาพของระบบเศรษฐกิจและการเงินโลกหากมาตรการปฏิรูปในประเทศสำคัญๆ ของโลกไม่ประสบความสำเร็จอย่างเป็นรูปธรรม

(๕) ความเคลื่อนไหวของกระแสวัฒนธรรมโลก ความก้าวหน้าในการติดต่อสื่อสาร การขยายตัวของเครือข่ายทางสังคมออนไลน์ ส่งผลให้มีทั้งโอกาสและความเสี่ยง ต่อวิถีชีวิตทัศนคติ และความเชื่อในสังคม ตลอดจนความสัมพันธ์ระหว่างบุคคล กระบวนการเรียนรู้ และพฤติกรรมการบริโภคของคนในประเทศ

๓.๒.๔ การเปลี่ยนแปลงสภาพภูมิอากาศ

(๑) การเปลี่ยนแปลงสภาพภูมิอากาศ (Climate Change) จะส่งผลกระทบซ้ำเติมต่อสถานการณ์ความเสื่อมโทรมของทรัพยากรธรรมชาติและสิ่งแวดล้อมให้มีความรุนแรงมากขึ้น อุณหภูมิของโลกเพิ่มขึ้น ทำให้เกิดความแห้งแล้งเป็นระยะเวลายาวนาน เกิดฝนขาดช่วง และมีฤดูกาลเปลี่ยนไป ส่งผลกระทบต่อความอุดมสมบูรณ์ของดิน ป่าไม้เกิดความเสื่อมโทรม แหล่งน้ำขาดแคลน ผลผลิตทางการเกษตรลดลง เกิดโรคระบาดในพืชและสัตว์ และอาจเกิดผลกระทบต่อสุขภาพของมนุษย์กรณีที่เกิดโรคระบาดใหม่ เกิดความเสี่ยงต่อการสูญเสียความหลากหลายทางชีวภาพ เช่น ระบบนิเวศป่าไม้ ระบบนิเวศชายฝั่ง พื้นที่ชุ่มน้ำ เกิดการกัดเซาะชายฝั่ง และการสูญเสียแนวปะการัง การสูญเสียความหลากหลายทางชีวภาพดังกล่าวข้างต้น จะส่งผลกระทบต่อความมั่นคงด้านอาหาร สุขภาพ พลังงาน และลดทอนขีดความสามารถในการพึ่งพาตนเองของชุมชน

(๒) การเปลี่ยนแปลงของสภาพภูมิอากาศยังส่งผลให้ภัยพิบัติทางธรรมชาติมีแนวโน้มเกิดบ่อยครั้งขึ้นและมีความรุนแรงมากขึ้น ทั้งอุทกภัย ภัยแล้ง แผ่นดินไหวและดินโคลนถล่ม ส่งผลกระทบต่อภาคการผลิต การพัฒนาอุตสาหกรรม และการพัฒนาเศรษฐกิจโดยรวมของประเทศ รวมทั้งวิถีการดำรงชีวิตของประชาชน นอกจากนี้ ข้อตกลงระหว่างประเทศเกี่ยวกับการเปลี่ยนแปลงสภาพภูมิอากาศจะทวีความเข้มข้นและเป็นแรงกดดันให้ประเทศไทยต้องเตรียมพร้อมรับภาระในการลดการปล่อยก๊าซเรือนกระจกภายใต้กระแสการแข่งขันทางการค้า

๓.๒.๕ วาระการพัฒนาของโลกภายหลัง ค.ศ. ๒๐๑๕ (Post ๒๐๑๕ Agenda)

ประเด็นสำคัญของวาระการพัฒนาโลกภายหลัง ค.ศ. ๒๐๑๕ คือ การจัดทำเป้าหมายการพัฒนาที่ยั่งยืนในกรอบสหประชาชาติ (Sustainable Development Goals-SDGs) ในช่วงเวลา ๑๕ ปี โดยสหประชาชาติให้การรับรองแล้วเมื่อวันที่ ๑๐ กันยายน ๒๕๕๗ ประกอบด้วยเป้าประสงค์ (Goal) จำนวน ๑๗ ข้อ และเป้าหมาย (Target) จำนวน ๑๖๙ ข้อซึ่งจะส่งผลกระทบกับการวางแผนทางการพัฒนาประเทศในอนาคต ที่ต้องเน้นขจัดความยากจนให้หมดไป ประชาชนมีสุขภาพที่ดี มีระบบการศึกษา มี

ความเท่าเทียมกันทางเพศ ส่งเสริมการเติบโตทางเศรษฐกิจแบบยั่งยืน มีระบบโครงสร้างพื้นฐานที่รองรับการพัฒนาอุตสาหกรรมที่ยั่งยืน ลดความไม่เท่าเทียมกันทั้งภายในประเทศและระหว่างประเทศ มีรูปแบบการผลิตและการบริโภคแบบยั่งยืน เตรียมความพร้อมในการรับมือการเปลี่ยนแปลงสภาพภูมิอากาศ ส่งเสริมวิทยาศาสตร์และเทคโนโลยีและความหลากหลายทางชีวภาพ มีการจัดการทรัพยากรทางทะเลอย่างยั่งยืน ส่งเสริมให้สังคมมีความสุข มีความยุติธรรมและส่งเสริมความเป็นหุ้นส่วนเพื่อการพัฒนาในระดับโลกร่วมกัน

๔. กรอบวิสัยทัศน์และเป้าหมาย

๔.๑ กรอบวิสัยทัศน์แผนพัฒนาฯ ฉบับที่ ๑๒

จากสถานะของประเทศและบริบทการเปลี่ยนแปลงต่างๆ ที่ประเทศกำลังประสบอยู่ ทำให้การกำหนดวิสัยทัศน์แผนพัฒนาฯ ฉบับที่ ๑๒ ยังคงมีความต่อเนื่องจากวิสัยทัศน์แผนพัฒนาฯ ฉบับที่ ๑๑ และกรอบหลักการของการวางแผนที่น้อมนำและประยุกต์ใช้หลักปรัชญาของเศรษฐกิจพอเพียง ยึดคนเป็นศูนย์กลางของการพัฒนาอย่างมีส่วนร่วม การพัฒนาที่ยืดหยุ่นสมดุล ยั่งยืน โดยวิสัยทัศน์ของการพัฒนาในแผนพัฒนาฯ ฉบับที่ ๑๒ ต้องให้ความสำคัญกับการกำหนดทิศทางพัฒนาที่มุ่งสู่การเปลี่ยนผ่านประเทศไทยจากประเทศที่มีรายได้ปานกลางไปสู่ประเทศที่มีรายได้สูง มีความมั่นคง และยั่งยืน สังคมอยู่ร่วมกันอย่างมีความสุข และนำไปสู่การบรรลุวิสัยทัศน์ระยะยาว “มั่นคง มั่งคั่ง ยั่งยืน” ของประเทศ

๔.๒ การกำหนดตำแหน่งทางยุทธศาสตร์ของประเทศ (Country Strategic Positioning) เป็นการกำหนดตำแหน่งทางยุทธศาสตร์ของประเทศที่สอดคล้องกับยุทธศาสตร์ชาติที่ สศช. ได้จัดทำขึ้น

ประเทศไทยเป็นประเทศรายได้สูงที่มีการกระจายรายได้อย่างเป็นธรรม เป็นศูนย์กลางด้านการขนส่งและโลจิสติกส์ของภูมิภาคสู่ความเป็นชาติการค้าและบริการ (Trading and Service Nation) เป็นแหล่งผลิตสินค้าเกษตรอินทรีย์และเกษตรปลอดภัย แหล่งอุตสาหกรรมสร้างสรรค์และมีนวัตกรรมสูงที่เป็นมิตรต่อสิ่งแวดล้อม

๔.๓ เป้าหมาย

๔.๓.๑ การหลุดพ้นจากกับดักประเทศรายได้ปานกลางสู่รายได้สูง

- (๑) เศรษฐกิจขยายตัวเฉลี่ยไม่ต่ำกว่าร้อยละ ๕.๐
- (๒) ผลิตภัณฑ์มวลรวมในประเทศต่อหัว (GDP Per Capita) และรายได้ประชาชาติต่อหัว (GNP Per Capita) ณ สิ้นแผนพัฒนาฯ ฉบับที่ ๑๒ ในปี ๒๕๖๖ เพิ่มขึ้นเป็น ๓๑๗,๐๕๑ บาท (๙,๓๒๕ ดอลลาร์ สรอ.) และ ๓๐๑,๑๙๙ บาท (๘,๘๕๙ ดอลลาร์ สรอ.) ต่อคนต่อปี
- (๓) ผลผลิตภาพการผลิตเพิ่มขึ้นไม่ต่ำกว่าเฉลี่ยร้อยละ ๒.๕ ต่อปี
- (๔) การลงทุนรวมขยายตัวไม่ต่ำกว่าเฉลี่ยร้อยละ ๘.๐ (การลงทุนรวมของการลงทุนภาครัฐไม่ต่ำกว่าร้อยละ ๑๐.๐ และการลงทุนของภาคเอกชนขยายตัวไม่ต่ำกว่าเฉลี่ยร้อยละ ๗.๕ ในขณะที่ปริมาณการส่งออกขยายตัวเฉลี่ยไม่ต่ำกว่าร้อยละ ๔.๐ ต่อปี)

๔.๓.๒ การพัฒนาศักยภาพคนให้สนับสนุนการเจริญเติบโตของประเทศและการสร้างสังคมสูงวัยอย่างมีคุณภาพ

- (๑) ประชาชนทุกช่วงวัยมีความมั่นคงทางด้านเศรษฐกิจและสังคม (Socio-Economic Security) และมีคุณภาพชีวิตที่ดีขึ้น

(๒) การศึกษาและการเรียนรู้ได้รับการพัฒนาคุณภาพ

(๓) สถาบันทางสังคมมีความเข้มแข็งเป็นฐานรากที่เอื้อต่อการพัฒนาคน

๔.๓.๓ การลดความเหลื่อมล้ำในสังคม

(๑) การกระจายรายได้มีความเท่าเทียมกันมากขึ้น

(๒) บริการทางสังคมมีคุณภาพและมีการกระจายอย่างทั่วถึง

๔.๓.๔ การสร้างการเจริญเติบโตทางเศรษฐกิจและสังคมที่เป็นมิตรกับสิ่งแวดล้อม

(๑) รักษาความมั่นคงของฐานทรัพยากร สร้างสมดุลระหว่างการอนุรักษ์และการใช้ประโยชน์อย่างยั่งยืนและเป็นธรรม

(๒) ขับเคลื่อนประเทศสู่เศรษฐกิจและสังคมที่เป็นมิตรต่อสิ่งแวดล้อม

(๓) เพิ่มขีดความสามารถในการรับมือภัยพิบัติและการเปลี่ยนแปลงสภาพ

ภูมิอากาศ

(๔) เพิ่มประสิทธิภาพและเสริมสร้างธรรมาภิบาลในการบริหารจัดการทรัพยากรธรรมชาติและสิ่งแวดล้อม

(๕) มีการบริหารจัดการน้ำให้สมดุลระหว่างการอุปสงค์และอุปทานของน้ำ

๔.๓.๕ การบริหารราชการแผ่นดินที่มีประสิทธิภาพ

(๑) การบริหารงานภาครัฐที่โปร่งใส เป็นธรรม มีประสิทธิภาพ และมีส่วนร่วม

(๒) จัดการทุจริตคอร์รัปชัน

(๓) มีการกระจายอำนาจที่เหมาะสม

๕. แนวทางการพัฒนา

๕.๑ การยกระดับศักยภาพการแข่งขันและการหลุดพ้นกับดักรายได้ปานกลางสู่รายได้สูง

๕.๑.๑ การส่งเสริมด้านการวิจัยและพัฒนา

พัฒนาสถานะแวดล้อมของการพัฒนาวิทยาศาสตร์ เทคโนโลยี วิจัย และนวัตกรรม ทั้งด้านการลงทุนในการวิจัยและพัฒนา ด้านบุคลากรวิจัย ด้านโครงสร้างพื้นฐาน และด้านการบริหารจัดการ รวมทั้งสนับสนุนและผลักดันให้ผู้ประกอบการมีบทบาทหลักด้านเทคโนโลยีและนวัตกรรม ตลอดจนผลักดันงานวิจัยและพัฒนาให้ใช้ประโยชน์อย่างแท้จริงทั้งเชิงพาณิชย์และสาธารณะโดยให้ความคุ้มครองทรัพย์สินทางปัญญา

๕.๑.๒ การพัฒนาผลิตภาพแรงงาน

สร้างความร่วมมือระหว่างภาครัฐและภาคเอกชนในการพัฒนากำลังคนและแรงงานให้มีทักษะความรู้และสมรรถนะที่สอดคล้องกับความต้องการของตลาดและรองรับการเปิดเสรีของประชาคมอาเซียน โดยยกระดับและพัฒนาสมรรถนะแรงงานไทยด้วยเทคโนโลยี เร่งรัดให้แรงงานทั้งระบบมีการเรียนรู้ขั้นพื้นฐานเพื่อสามารถแข่งขันในตลาดแรงงานได้ สนับสนุนให้แรงงานและปัจจัยการผลิตมีความยืดหยุ่นในการเคลื่อนย้ายระหว่างสาขาการผลิตและระหว่างพื้นที่การผลิต เพื่อให้แรงงานสามารถเคลื่อนย้ายไปสู่สาขาการผลิตที่มีผลิตภาพการผลิตสูงสุด และสนับสนุนให้ผู้ประกอบการในภาคอุตสาหกรรมและบริการ

จัดทำกรอบคุณวุฒิวินิจฉัยและมาตรฐานฝีมือแรงงานให้เป็นมาตรฐานที่เชื่อมโยงกันเพื่อยกระดับทักษะของแรงงานไทย

๕.๑.๓ การส่งเสริมผู้ประกอบการที่เข้มแข็งและพาณิชย์ดิจิทัล

พัฒนาขีดความสามารถของผู้ประกอบการให้มีความยืดหยุ่น สามารถปรับตัวและดำเนินธุรกิจท่ามกลางการดำเนินนโยบายและมาตรการการกีดกันทางการค้าในรูปแบบต่างๆ เพิ่มสัดส่วนความเป็นเจ้าของของคนไทยและสนับสนุนให้มีการขยายตลาดที่มีแบรนด์สินค้าและช่องทางการตลาดที่เป็นของตนเองมากขึ้น ตลอดจนพัฒนาต่อยอดอุตสาหกรรมและบริการเพื่อเข้าสู่การเป็นศูนย์กลางการผลิต บริการและอุตสาหกรรมดิจิทัล

๕.๑.๔ การลงทุนโครงสร้างพื้นฐานเร่งลงทุนและพัฒนาโครงสร้างพื้นฐานด้านคมนาคมขนส่งเพื่อเชื่อมโยงพื้นที่

เศรษฐกิจในประเทศและต่างประเทศ ทั้งการพัฒนาและปรับปรุงโครงข่ายรถไฟให้เป็นโครงข่ายหลักในการเดินทางและขนส่งของประเทศ พัฒนาโครงข่ายระบบขนส่งสาธารณะและโครงข่ายทางหลวงพิเศษระหว่างเมือง ขยายขีดความสามารถของท่าอากาศยานหลักของประเทศ พัฒนาท่าเรือที่มีศักยภาพให้เป็นท่าเรืออิเล็กทรอนิกส์เต็มรูปแบบ รวมทั้งพัฒนาและปรับปรุงระบบโทรคมนาคมของประเทศ ตลอดจนสนับสนุนการพัฒนาด้านอุตสาหกรรมที่เกิดจากลงทุนด้านโครงสร้างพื้นฐาน เช่น อุตสาหกรรมซ่อมบำรุงและผลิตชิ้นส่วนอากาศยาน และอุตสาหกรรมระบบราง เป็นต้น เพื่อสร้างโอกาสทางเศรษฐกิจให้กับประเทศในการเป็นฐานการผลิตในภูมิภาคอาเซียน

๕.๑.๕ การปรับโครงสร้างการผลิต

ปรับโครงสร้างการผลิตภาคเกษตร โดยการปรับเปลี่ยนจากการผลิตสินค้าเกษตรขั้นปฐมเป็นสินค้าเกษตรแปรรูปที่มีมูลค่าสูงมีคุณภาพและมาตรฐานสากล สามารถสร้างความเชื่อมโยงทางด้านวัตถุดิบกับประเทศเพื่อนบ้านและลดระดับการผลิตสินค้าขั้นปฐมที่สูญเสียขีดความสามารถในการแข่งขัน ลงสู่ระดับที่จำเป็นสำหรับการสร้างความมั่นคงทางด้านอาหารและพลังงาน จัดระบบการผลิตให้สอดคล้องกับศักยภาพพื้นที่และความต้องการของตลาดตั้งแต่ต้นน้ำถึงปลายน้ำทั้งด้านกายภาพและเศรษฐกิจ รวมทั้งส่งเสริมการรวมกลุ่มทางการเกษตรจากกิจการเจ้าของคนเดียวเป็นการประกอบการในลักษณะสหกรณ์ ห้างหุ้นส่วน และบริษัทเพื่อให้เกิดการประหยัดจากขนาด พิจารณาพันธุ์พืชที่เหมาะสมกับศักยภาพของพื้นที่และแหล่งน้ำ ใช้เทคโนโลยีการผลิตในระดับที่เหมาะสม ใช้กลไกตลาดในการป้องกันความเสี่ยง ตลอดจนส่งเสริมและเร่งขยายผลแนวคิดการทำเกษตรตามหลักปรัชญาของเศรษฐกิจพอเพียง และระบบเกษตรกรรมยั่งยืนปรับโครงสร้างการผลิตภาคบริการโดยเร่งพัฒนาระบบคมนาคมขนส่งให้เกิดความเชื่อมโยงกันเป็นโครงข่ายทั้งทางบก ทางน้ำ และทางอากาศ เร่งพัฒนาท่าเทียบเรือขนาดใหญ่เพื่อรองรับการเติบโตของการท่องเที่ยวทางทะเล ปรับปรุงแก้ไขกฎหมายที่เกี่ยวข้องกับการท่องเที่ยวให้ครอบคลุมและทันสมัยทั้งการควบคุมกิจกรรมต่างๆ เกี่ยวกับการท่องเที่ยวและส่งเสริมการท่องเที่ยวและกำหนดและจัดทำกฎหมายเพื่อยกระดับมาตรฐานการท่องเที่ยวของไทยสู่สากลและรองรับการพัฒนาการท่องเที่ยวให้สามารถแข่งขันได้ในระดับนานาชาติ รวมทั้งส่งเสริมการพัฒนาเชิงพื้นที่ในลักษณะกลุ่มคลัสเตอร์ท่องเที่ยว โดยสนับสนุนการพัฒนาด้านการท่องเที่ยวของพื้นที่ที่มีความเชื่อมโยงทั้งทางกายภาพ วิถีชีวิต/วัฒนธรรมท้องถิ่นและกิจกรรม

การท่องเที่ยว ตลอดจนส่งเสริมการสร้างเชื่อมโยงด้านการท่องเที่ยวในภูมิภาคอาเซียน ทั้งประเทศที่มีพรมแดนติดกันและประเทศที่มีโครงข่ายคมนาคมขนส่งเชื่อมโยงกันเพื่อให้เกิดการพัฒนาแบบองค์รวมทั้งระบบพัฒนาต่อยอดอุตสาหกรรมอนาคตเพื่อเป็นแหล่งการถ่ายทอดเทคโนโลยี เชื่อมโยงการผลิตกับอุตสาหกรรมที่เป็นฐานรายได้ประเทศ และเป็นกลไกการขับเคลื่อนเศรษฐกิจไทยให้เข้าสู่การเป็นศูนย์กลางการผลิตและบริการทั้งในระดับอนุภูมิภาคและในภูมิภาคอาเซียนพัฒนาโครงสร้างพื้นฐานที่สนับสนุนการขยายตัวด้านการค้าการลงทุน เช่น โลจิสติกส์ และพลังงาน รวมทั้งปัจจัยสนับสนุนการลงทุนอื่นๆ เช่น ลดอุปสรรคการเคลื่อนย้ายเงินทุนระหว่างประเทศ เป็นต้น ส่งเสริมการนำเทคโนโลยีและนวัตกรรมมาประยุกต์ใช้ทั้งภาคการผลิต การตลาด การบริหารจัดการการเงิน และโลจิสติกส์ เชื่อมโยงเศรษฐกิจดิจิทัลในการอำนวยความสะดวกทางการค้าการลงทุนด้วยระบบอิเล็กทรอนิกส์ และสนับสนุนการลงทุนเพื่อสร้างเศรษฐกิจและสังคมแห่งปัญญาและการเรียนรู้ มุ่งเน้นการพัฒนาธุรกิจเชิงสร้างสรรค์ การลงทุนที่ใช้เทคโนโลยีขั้นสูงและเป็นมิตรกับสิ่งแวดล้อม การประหยัดพลังงานและการใช้พลังงานทดแทน การลงทุนด้านการวิจัยและพัฒนาเชิงพาณิชย์ การจัดตั้งสำนักงานใหญ่ข้ามประเทศ บริษัทการค้าระหว่างประเทศ รวมทั้งการให้ความสำคัญเรื่องความรับผิดชอบต่อสังคมและการตอบแทนสู่สังคมขององค์กร และกิจการเพื่อสังคม

๕.๒ การพัฒนาศักยภาพคนตามช่วงวัยและการปฏิรูประบบเพื่อสร้างสังคมสูงวัยอย่างมีคุณภาพ

๕.๒.๑ การพัฒนาศักยภาพคนในทุกช่วงวัยให้สนับสนุนการเจริญเติบโตของประเทศ

โดยช่วงวัยเด็กตั้งแต่แรกเกิดให้มีพัฒนาการที่สมวัยในทุกด้าน วัยเรียน วัยรุ่นให้มีทักษะการเรียนรู้ ทักษะชีวิตสามารถอยู่ร่วมกับผู้อื่นภายใต้บริบทสังคมที่เป็นพหุวัฒนธรรม วัยแรงงานให้มีการพัฒนาระดับสมรรถนะฝีมือแรงงานเพื่อสร้างผลิตภาพเพิ่มให้กับประเทศ วัยผู้สูงอายุให้มีการทำงานที่เหมาะสมตามศักยภาพและประสบการณ์ มีรายได้ในการดำรงชีวิต มีการสร้างเสริมและฟื้นฟูสุขภาพเพื่อป้องกันหรือชะลอความทุพพลภาพและโรคเรื้อรังต่างๆ ที่จะก่อให้เกิดภาระแก่ปัจเจกบุคคล ครอบครัว และระบบบริการสุขภาพ

๕.๒.๒ การยกระดับคุณภาพการศึกษาและการเรียนรู้ให้มีคุณภาพ เท่าเทียมและทั่วถึง โดย

(๑) ปฏิรูประบบบริหารจัดการทางการศึกษา โดยปรับระบบบริหารจัดการการศึกษาใหม่เพื่อสร้างความรับผิดชอบต่อผลลัพธ์ (Accountability)

(๒) ปฏิรูประบบการคลังด้านการศึกษา เพื่อเพิ่มคุณภาพและประสิทธิภาพการจัดการศึกษาโดยการจัดสรรงบประมาณตรงสู่ผู้เรียน ส่งเสริมการมีส่วนร่วมจากภาคเอกชนในการจัดการศึกษา

(๓) พัฒนาคูณภาพครูทั้งระบบ ตั้งแต่กระบวนการผลิต สรรหา และการคัดเลือกให้ได้คนดีคนเก่ง รวมทั้งระบบการประเมินและรับรองคุณภาพที่เน้นผลลัพธ์จากตัวผู้เรียน และ

(๔) ปฏิรูประบบการเรียนรู้ โดยมุ่งจัดการเรียนรู้เพื่อสร้างสมรรถนะกำลังคนทั้งระบบการศึกษาตั้งแต่ระดับปฐมศึกษาจนถึงการเรียนรู้ตลอดชีวิต พัฒนาสื่อเพื่อการเรียนรู้ ปรับหลักสูตรและผลิตกำลังคนให้สอดคล้องกับการเปลี่ยนแปลงและความต้องการของตลาด การวิจัยและการใช้เทคโนโลยีและสื่อเพื่อการเรียนรู้

๕.๒.๓ การพัฒนาด้านสุขภาพ โดยส่งเสริมการพัฒนาเทคโนโลยีและนวัตกรรมทาง

การแพทย์เพื่อรองรับการเป็นสังคมผู้สูงอายุทั้งในด้านผลิตภัณฑ์สุขภาพและที่อยู่อาศัยสำหรับผู้สูงอายุยกระดับการบริหารจัดการระบบสุขภาพเพื่อลดความเหลื่อมล้ำและสร้างความยั่งยืนในระยะยาว โดยพัฒนาระบบข้อมูลสารสนเทศเพื่อการบริหารทรัพยากรด้านสาธารณสุข บูรณาการระบบหลักประกันสุขภาพภาครัฐให้เกิดความเป็นเอกภาพในการบริหารจัดการและการใช้ทรัพยากร และส่งเสริมการอภิบาลระบบสุขภาพในรูปแบบเครือข่ายที่มีการใช้ทรัพยากรร่วมกัน พัฒนาศักยภาพของประเทศไทยสู่การเป็นศูนย์กลางสุขภาพนานาชาติทั้งในด้านศูนย์กลางบริการสุขภาพ (Medical Service Hub) ศูนย์กลางบริการเพื่อส่งเสริมสุขภาพ (Wellness Hub) ศูนย์กลางยาและผลิตภัณฑ์เพื่อสุขภาพ (Product Hub) และศูนย์กลางบริการวิชาการและงานวิจัย (Academic Hub) เพื่อนำรายได้กลับมาใช้ยกระดับคุณภาพบริการสาธารณสุขภายในประเทศรวมทั้งส่งเสริมการให้ความสำคัญกับมิติสุขภาพในทุกนโยบายสาธารณะ (Health in All Policies) เพื่อให้การขับเคลื่อนนโยบายของทุกภาคส่วนตระหนักถึงผลกระทบของนโยบายสาธารณะที่มีต่อสุขภาพของประชาชน

๕.๒.๔ การสร้างสภาพแวดล้อมและนวัตกรรมที่เอื้อต่อการดำรงชีพในสังคมสูงวัย โดยการปรับปรุงสภาพแวดล้อมและความจำเป็นทางกายภาพให้เหมาะกับวัย และการพัฒนาระบบการดูแลผู้สูงอายุในรูปแบบที่หลากหลายทั้งในด้านการจัดบริการสุขภาพและสวัสดิการสังคมอย่างบูรณาการ โดยมีส่วนร่วมของทุกภาคส่วนอย่างต่อเนื่อง รวมทั้งพัฒนาชุมชนที่มีศักยภาพและความพร้อมให้เป็นต้นแบบของการดูแลผู้สูงอายุเพื่อขยายผลไปสู่ชุมชนอื่น ตลอดจนการพัฒนานวัตกรรมในการใช้ชีวิตประจำวันสำหรับผู้สูงอายุ

๕.๓ การลดความเหลื่อมล้ำทางสังคม

๕.๓.๑ การยกระดับรายได้และสร้างโอกาสในการประกอบอาชีพ มุ่งเน้นการเพิ่มผลิตภาพแรงงาน โดยสนับสนุนให้แรงงานมีโอกาสเข้าถึงการเรียนรู้และพัฒนาทักษะฝีมือแรงงานอย่างมีมาตรฐาน ปรับโครงสร้างค่าจ้างแรงงานให้ชัดเจนและสะท้อนทักษะฝีมือแรงงานอย่างแท้จริง เร่งผลักดันให้การใช้ระบบมาตรฐานคุณวุฒิวิชาชีพและมาตรฐานฝีมือแรงงานในทางปฏิบัติอย่างเป็นรูปธรรม นอกจากนี้ เพิ่มผลิตภาพทางการผลิตของเกษตรกรรายย่อย โดยสนับสนุนการวิจัยและพัฒนาและการผลิตทางการเกษตรที่สอดคล้องกับพื้นที่ สร้างหลักประกันรายได้แทนการอุดหนุนด้านราคาสินค้าเกษตร ลดต้นทุนทางการเกษตรโดยสนับสนุนปัจจัยการผลิต

๕.๓.๒ การจัดบริการทางสังคมให้ทุกคนตามสิทธิขั้นพื้นฐาน และเน้นการสร้างภูมิคุ้มกันระดับปัจเจก โดย (๑) พัฒนาระบบบริการสาธารณะให้มีคุณภาพและมีช่องทางการเข้าถึงอย่างหลากหลาย โดยเฉพาะระบบบริการสาธารณสุขและการศึกษาขั้นพื้นฐาน สวัสดิการสังคม และกระบวนการยุติธรรม (๒) สนับสนุนการจัดหาที่อยู่อาศัยของผู้มีรายได้น้อยและการเข้าถึงระบบสาธารณสุขปึกอก กำหนดเป็นนโยบายที่อยู่อาศัยแห่งชาติและเมืองน่าอยู่ พัฒนาโครงการที่อยู่อาศัยแก้ปัญหาชุมชนแออัดในเมืองโดยดำเนินการร่วมกับภาคธุรกิจเอกชน และ (๓) การจัดรูปแบบสวัสดิการพื้นฐานที่จำเป็นและเหมาะสมตามกลุ่มเป้าหมาย (Customized Welfare) ที่คำนึงถึงฐานะทางเศรษฐกิจและสังคมที่แตกต่างกัน โดยมีแนวทางการรับภาระค่าใช้จ่ายร่วมกัน (Cost Sharing)

๕.๓.๓ การสร้างความเสมอภาคในการเข้าถึงทรัพยากร โดยปฏิรูปที่ดินเพื่อการเกษตร สนับสนุนให้เกษตรกรรายย่อยที่ไร้ที่ดินทำกินและยากจนได้มีที่ดินเป็นของตนเองหรือมีสิทธิทำกินในที่ดิน ปฏิรูประบบการบริหารจัดการน้ำอย่างเป็นระบบและเข้าถึงพื้นที่เป้าหมายได้อย่างแท้จริงด้วยการผลักดัน พรบ.ทรัพยากรน้ำ พ.ศ. และบูรณาการแผนงานและงบประมาณร่วมกันของหน่วยงาน และสร้าง กระบวนการมีส่วนร่วม รวมทั้งปรับโครงสร้างภาษีที่เป็นธรรม เช่น ภาษีที่ดินและสิ่งปลูกสร้าง ภาษีมรดก และภาษีสิ่งแวดล้อม เป็นต้น

๕.๓.๔ การเข้าถึงกระบวนการยุติธรรมอย่างเสมอภาค การคุ้มครองสิทธิขั้นพื้นฐาน และการเข้าถึงกระบวนการยุติธรรมอย่างเท่าเทียมโดยการเสริมศักยภาพและความเข้มแข็งด้านกฎหมายให้แก่ ประชาชน รวมทั้งการปรับปรุงและบังคับใช้กฎหมายเพื่อลดปัญหาความเหลื่อมล้ำ เช่น กฎหมายป่าชุมชน กฎหมายภาษีมรดก กฎหมายที่ดิน เป็นต้น

๕.๔ การรองรับการเชื่อมโยงภูมิภาคและความเป็นเมือง

๕.๔.๑ การลงทุนด้านโครงสร้างพื้นฐานและสิ่งอำนวยความสะดวกของเมือง เตรียม ความพร้อมรองรับความเป็นเมือง ทั้งด้านการบริหารจัดการด้านผังเมืองด้านสาธารณูปโภค สาธารณูปการ ระบบคมนาคมขนส่ง ระบบบริหารจัดการสิ่งแวดล้อม ระบบการศึกษาและระบบสาธารณสุขที่ได้มาตรฐาน มี คุณภาพ และเพียงพอต่อความต้องการของคนในเมือง รวมทั้งเสริมสร้างความสามารถในการบริหารจัดการ เมืองตามระดับการพัฒนา

๕.๔.๒ การพัฒนาด้านการขนส่งและโลจิสติกส์เชื่อมโยงกับเพื่อนบ้าน ส่งเสริมและเร่งรัด การพัฒนาระบบการบริหารจัดการโลจิสติกส์ของประเทศเพื่อเพิ่มความสามารถในการแข่งขันของประเทศทั้ง ด้านการค้า การลงทุน และการบริการ โดยคำนึงถึงการเป็นมิตรต่อสิ่งแวดล้อม (Green Logistics) สนับสนุน ให้เกิดความร่วมมือในห่วงโซ่อุปทาน และปรับปรุงกฎหมาย กฎระเบียบ รวมทั้งปรับลดกระบวนการด้าน อำนาจความสะดวกทางการค้า ขนส่ง และโลจิสติกส์ให้มีความสะดวกและมีประสิทธิภาพต่อภาคธุรกิจอย่าง แท้จริง

๕.๔.๓ การส่งเสริมการลงทุน การค้าชายแดน และการจัดตั้งเขตพัฒนาเศรษฐกิจพิเศษ ให้มีความสำคัญกับนโยบายส่งเสริมการลงทุนและการค้าชายแดนเพื่อดึงดูดให้นักลงทุนในภูมิภาคเข้ามาลงทุน ในไทยและประเทศเพื่อนบ้าน รวมทั้งส่งเสริมการจัดตั้งเขตพัฒนาเศรษฐกิจพิเศษในพื้นที่ชายแดนโดยให้ ความสำคัญกับการลงทุนโครงสร้างพื้นฐาน การส่งเสริมการลงทุนและสิทธิประโยชน์ การบริหารจัดการ แรงงานต่างด้าว และการให้บริการจุดเดียวเบ็ดเสร็จ เพื่อช่วยอำนวยความสะดวกด้านการค้าชายแดนและ การผ่านแดนระหว่างไทยกับประเทศในภูมิภาคมากขึ้น

๕.๕ การสร้างความเจริญเติบโตทางเศรษฐกิจและสังคมอย่างเป็นมิตรกับสิ่งแวดล้อม

๕.๕.๑ การรักษาทุนทางธรรมชาติเพื่อการเติบโตสีเขียว ใช้ประโยชน์จากทุนธรรมชาติ โดยคำนึงถึงขีดจำกัดและศักยภาพในการฟื้นตัว ปกป้องรักษาทรัพยากรป่าไม้ โดยสนธิกำลังของทุกภาคส่วน นำระบบสารสนเทศมาใช้เพื่อการบริหารจัดการ บังคับใช้กฎหมายอย่างมีประสิทธิภาพและเป็นธรรม เพิ่ม พื้นที่ป่าไม้โดยส่งเสริมการปลูกไม้มีค่าทางเศรษฐกิจระยะยาว อนุรักษ์และใช้ประโยชน์ความหลากหลายทาง ชีวภาพอย่างยั่งยืนและแบ่งปันผลประโยชน์อย่างเป็นธรรม รวมทั้งผลักดันแนวทางการประเมินมูลค่าของ

เปลี่ยนแปลงสภาพภูมิอากาศ (Climate Resilience City) การให้บริการของระบบนิเวศ ส่งเสริมการลงทุนของภาคเอกชนในการรับมือภัยพิบัติโดยสร้างแนวป้องกันตามธรรมชาติ และการจัดทำแผนธุรกิจต่อเนื่อง รวมทั้งการพัฒนากระบวนการจัดการภัยพิบัติให้มีประสิทธิภาพพร้อมรองรับแนวโน้มการเกิดภัยพิบัติที่รุนแรงในอนาคต

๕.๖ การบริหารราชการแผ่นดินที่มีประสิทธิภาพ

๕.๖.๑ การสร้างความโปร่งใสในทุกขั้นตอนของการปฏิบัติราชการ โดยให้มีช่องทางให้ทุกภาคส่วนสามารถเข้าถึง เข้าตรวจสอบข้อมูลของภาคราชการและร้องเรียนได้ เช่น ข้อมูลการประกวดราคาจัดซื้อ จัดจ้างโครงการของทางราชการ ข้อมูลการประมูลโครงการ ผู้ชนะการประมูลและราคาปิดประมูล ข้อมูลความก้าวหน้าตามกระบวนการยุติธรรม เช่น คดีที่ไม่ดำเนินการตามหลักธรรมาภิบาล คดีทุจริตคอร์รัปชันและคดีที่ประชาชนให้ความสนใจในแต่ละยุคสมัย ฯลฯ

๕.๖.๒ การพัฒนาบุคลากรภาครัฐให้มีความเป็นมืออาชีพและเพียงพอต่อการขับเคลื่อนภารกิจภาครัฐร่วมกับภาคเอกชนและภาคประชาสังคมที่เปลี่ยนแปลงไป เพื่อให้ระบบราชการเล็กลงแต่มีความคล่องตัวและมีประสิทธิภาพสูง

๕.๖.๓ การสร้างรูปแบบการพัฒนา อปท. ให้เหมาะสม สามารถรับมือการเปลี่ยนแปลงทางด้านเศรษฐกิจ สังคมและสิ่งแวดล้อม รวมทั้งเป็นแกนหลักในการประสานเครือข่ายและเชื่อมโยงภาคส่วนต่างๆ ในระดับพื้นที่ได้อย่างมีประสิทธิภาพ

๕.๖.๔ การสร้างระบบตรวจสอบ ติดตามและประเมินผลที่มีประสิทธิภาพ สร้างผลงานที่มีคุณภาพ รวดเร็วและน่าเชื่อถือ สามารถเป็นเครื่องมือให้กับคณะรัฐมนตรีประกอบการตัดสินใจในเชิงนโยบายได้ โดยเฉพาะอย่างยิ่งการติดตาม ประเมินผลโครงการใหญ่ๆ ที่มีการใช้จ่ายงบประมาณเป็นจำนวนมาก และเป็นโครงการที่มีผลกระทบในวงกว้าง

๑.๓ แผนพัฒนาภาค/แผนพัฒนากลุ่มจังหวัด/แผนพัฒนาจังหวัด

➤ แผนพัฒนาภาคตะวันออกเฉียงเหนือ

แผนพัฒนาภาค เป็นแผนที่ยึดกระบวนการมีส่วนร่วมของทุกภาคส่วนจากทุกจังหวัดทั้ง ๔ ภูมิภาคขึ้น เพื่อสนับสนุนจังหวัดและกลุ่มจังหวัดให้สามารถ ใช้เป็นกรอบแนวทางในการจัดทำแผนพัฒนาจังหวัดและแผนพัฒนากลุ่มจังหวัด แผนพัฒนาภาค จัดทำโดยสำนักงานพัฒนาการเศรษฐกิจและสังคมแห่งชาติ (สศช.) มีวัตถุประสงค์เพื่อให้เกิดการพัฒนาที่สมดุล ยึดแนวคิดการพัฒนาตาม “ปรัชญาของเศรษฐกิจพอเพียง” โดยประกอบไปด้วย ยุทธศาสตร์การพัฒนาภาคเหนือ ยุทธศาสตร์การพัฒนาภาคตะวันออกเฉียงเหนือ ยุทธศาสตร์การพัฒนาภาคกลาง ยุทธศาสตร์การพัฒนาภาคใต้ ซึ่งเทศบาลเมืองส่วนตำบลเหล่าพัฒนานั้นตั้งอยู่ภาคตะวันออกเฉียงเหนือ การจัดทำแผนพัฒนาท้องถิ่นสี่ปีของเทศบาลมีความสัมพันธ์กับแผนพัฒนาภาคตะวันออกเฉียงเหนือ ด้านเศรษฐกิจ ด้านการเกษตร การท่องเที่ยว การค้า การลงทุน การพัฒนาคนให้มีสุขภาวะดีทั้งร่างกาย จิตใจและสติปัญญา รอบรู้ เท่าทันการเปลี่ยนแปลง สามารถดำรงชีพได้อย่างมีคุณภาพ สร้างความมั่นคงด้านอาหาร แก้ไขปัญหาความยากจน หนี้สิน และการออมของครัวเรือน มีสัมมาอาชีพที่มั่นคง สามารถพึ่งพาตนเองและดูแลครอบครัวได้อย่างอบอุ่น พื้นฟู

ทรัพยากรธรรมชาติและสิ่งแวดล้อมให้สมบูรณ์ ซึ่งแผนพัฒนาภาคตะวันออกเฉียงเหนือมีรายละเอียดสรุปย่อ ดังนี้

กรอบยุทธศาสตร์การพัฒนาภาค

ตามพระราชบัญญัติระเบียบบริหารราชการแผ่นดิน (ฉบับที่ ๗) พ.ศ. ๒๕๕๐ มาตรา ๕๓/๑ และ มาตรา ๕๓/๒ บัญญัติให้จังหวัดและกลุ่มจังหวัดทำแผนพัฒนาจังหวัดและแผนพัฒนากลุ่มจังหวัดให้ สอดคล้องกับแนวทางการพัฒนาเศรษฐกิจและสังคมแห่งชาติ และตอบสนองความต้องการของประชาชนใน ท้องถิ่น สำนักงานพัฒนาการเศรษฐกิจและสังคมแห่งชาติ (สศช.) จึงได้จัดทำกรอบยุทธศาสตร์การพัฒนาภาค ที่ยึดกระบวนการมีส่วนร่วมของทุกภาคส่วนจากทุกจังหวัดทั้ง ๔ ภูมิภาคขึ้น เพื่อสนับสนุนจังหวัดและกลุ่ม จังหวัดให้สามารถใช้เป็นกรอบแนวทางในการจัดทำแผนพัฒนาจังหวัดและแผนพัฒนากลุ่มจังหวัด

๑. แนวคิดและหลักการ

๑.๑ ยึดแนวคิดการพัฒนาตาม “ปรัชญาของเศรษฐกิจพอเพียง” ให้เกิดการพัฒนาที่สมดุล เป็นธรรม และ มีภูมิคุ้มกันต่อผลกระทบจากกระแสการเปลี่ยนแปลงทั้งจากภายนอกและภายในประเทศ ควบคู่ไปกับ แนวคิด “การพัฒนาแบบองค์รวม” ที่ยึด คน ผลประโยชน์ของประชาชน ภูมิสังคม ยุทธศาสตร์ พระราชทาน เข้าใจ เข้าถึง และพัฒนา ยึดหลักการมีส่วนร่วมของทุกภาคภาคีการพัฒนา และหลักธรรมาภิบาล เพื่อให้สังคมสมานฉันท์และอยู่เย็นเป็นสุขร่วมกัน

๑.๒ หลักการ มุ่งสร้างความเชื่อมโยงกับแผนระดับชาติต่างๆ นโยบายรัฐบาล แผนการบริหาร ราชการแผ่นดิน เพื่อสร้างโอกาสทางการพัฒนา สอดคล้องกับภูมิสังคมของพื้นที่ โดย

(๑) กำหนดรูปแบบการพัฒนาเชิงพื้นที่ของประเทศและภาค รวมถึงชุมชน

(๒) กำหนดบทบาทและยุทธศาสตร์การพัฒนาภาคให้สอดคล้องกับศักยภาพและโอกาสของพื้นที่

๒. ทิศทางการพัฒนาเชิงพื้นที่

ภายใต้กระแสโลกาภิวัตน์ที่มีการเปลี่ยนแปลงตลอดเวลา สภาพแวดล้อมภายนอกเป็นปัจจัยสำคัญ ต่อการพัฒนาประเทศ เป็นผลให้จำเป็นต้องเตรียมการรองรับการเปลี่ยนแปลงดังกล่าวให้เหมาะสม การ พัฒนาที่สมดุล ดังนั้นจึงกำหนดทิศทางการพัฒนาพื้นที่ของประเทศ ดังนี้

๒.๑ พัฒนาพื้นที่ในภูมิภาคต่างๆ ของประเทศให้เชื่อมโยงกับภูมิภาคเอเชียตะวันออกเฉียงใต้ เพื่อ เป็นฐานการพัฒนาด้านอุตสาหกรรม การเกษตรและการแปรรูปการเกษตร และการท่องเที่ยวของภูมิภาค โดยเฉพาะ

๒.๑.๑ พัฒนาพื้นที่เชื่อมโยงทางเศรษฐกิจตามแนวตะวันออก - ตะวันตก (East West Economic Corridor) เช่น พื้นที่เขตเศรษฐกิจแม่สอด-สุโขทัย-พิษณุโลก-ขอนแก่น-มุกดาหาร แนวสะพาน เศรษฐกิจพื้นที่อรัญประเทศ-สระแก้ว-ปราจีนบุรี พื้นที่เศรษฐกิจระนอง-ชุมพร-บางสะพาน แนวสะพาน เศรษฐกิจพังงา-กระบี่-สุราษฎร์ธานี-นครศรีธรรมราช และแนวสะพานเศรษฐกิจสตูล-สงขลา

๒.๑.๒ พัฒนาพื้นที่เชื่อมโยงทางเศรษฐกิจตามแนวเหนือ-ใต้ (North South Economic Corridor) ได้แก่ แนวเศรษฐกิจเชียงของ-เชียงราย-พิษณุโลก-นครสวรรค์-จังหวัดปริมณฑล แนวเศรษฐกิจ

หนองคาย-อุดรธานี-ขอนแก่น-นครราชสีมา-จังหวัดปริมณฑล พื้นที่แหลมฉบัง-ชลบุรี-ฉะเชิงเทรา-สระแก้ว-บุรีรัมย์-มุกดาหาร

๒.๒ พัฒนาบริการพื้นฐานของชุมชนเพื่อรองรับการพัฒนาเศรษฐกิจเชื่อมโยงระหว่างประเทศ โดยเน้นพื้นที่ชุมชนตามแนวเขตเศรษฐกิจเหนือ-ใต้ และตะวันออก-ตะวันตก โดยเฉพาะชุมชนเศรษฐกิจชายแดน

๒.๓ พัฒนาระบบโลจิสติกส์และโครงข่ายคมนาคมขนส่งเพื่อสนับสนุนการเพิ่มขีดความสามารถในการแข่งขันเชิงพื้นที่ เช่น การพัฒนาระบบบรณาง เพิ่มประสิทธิภาพการขนส่งทางน้ำ และเพิ่มประสิทธิภาพการเชื่อมโยงโครงข่ายการคมนาคมบริเวณจุดตัด เช่น พิษณุโลก และขอนแก่น

๒.๔ สร้างความมั่นคงของฐานทรัพยากรธรรมชาติและสิ่งแวดล้อม เพื่อรักษาสมดุลของระบบนิเวศให้ยั่งยืน ได้แก่ พัฒนาแหล่งน้ำให้เพียงพอต่อการเกษตร พัฒนาสิ่งแวดล้อมเมืองและแหล่งอุตสาหกรรม และการจัดให้มีการจัดการใช้ประโยชน์ที่ดินอย่างมีประสิทธิภาพ

๓. ยุทธศาสตร์การพัฒนาภาคตะวันออกเฉียงเหนือ

๓.๑ ยุทธศาสตร์การพัฒนา

(๑) เพิ่มศักยภาพการแข่งขันด้านเศรษฐกิจ โดยการยกมาตรฐานและประสิทธิภาพการผลิต การเกษตร การพัฒนาศักยภาพการประกอบการด้านอุตสาหกรรม อุตสาหกรรมบริการและการท่องเที่ยว การตั้งองค์การร่วมภาครัฐและเอกชนระดับพื้นที่เพื่อส่งเสริมอำนวยความสะดวกด้านการค้าการลงทุน และส่งเสริมความร่วมมือทางเศรษฐกิจกับประเทศเพื่อนบ้าน

(๒) สร้างคนให้มีคุณภาพ เพื่อพัฒนาคนให้มีสุขภาพดีทั้งร่างกาย จิตใจและสติปัญญาอบรมรู้เท่าทันการเปลี่ยนแปลง สามารถดำรงชีพได้อย่างมีคุณภาพ

(๓) สร้างสังคมและเศรษฐกิจฐานรากให้เข้มแข็ง เพื่อสร้างความมั่นคงด้านอาหาร แก้ไขปัญหาความยากจน หนี้สิน และการออมของครัวเรือน มีสัมมาอาชีพที่มั่นคง สามารถพึ่งพาตนเองและดูแลครอบครัวได้อย่างอบอุ่น

(๔) พื้นฟูทรัพยากรธรรมชาติและสิ่งแวดล้อมให้สมบูรณ์ โดยเร่งอนุรักษ์และฟื้นฟูพื้นที่ป่าไม้ให้ได้ ๑๕.๙ ล้านไร่ หรือร้อยละ ๒๕ ของพื้นที่ภาค ป้องกันการรุกพื้นที่ชุ่มน้ำ พัฒนาแหล่งน้ำและระบบชลประทาน ฟื้นฟูดิน ยับยั้งการแพร่กระจายดินเค็ม และเพิ่มประสิทธิภาพการจัดการโดยส่งเสริมทำเกษตรอินทรีย์

๓.๒ ทิศทางการพัฒนากลุ่มจังหวัดและจังหวัด

(๑) กลุ่มภาคตะวันออกเฉียงเหนือตอนบน ๑ ประกอบด้วยอุดรธานี หนองคาย หนองบัวลำภู และเลย) เน้นการฟื้นฟูระบบนิเวศน์เพื่อรักษาสมดุลธรรมชาติ การปรับโครงสร้างการผลิตด้านการเกษตรการส่งเสริมการค้า การลงทุนและการท่องเที่ยวเชื่อมโยงกับประเทศเพื่อนบ้าน

(๒) กลุ่มภาคตะวันออกเฉียงเหนือตอนบน ๒ ประกอบด้วย สกลนคร นครพนม และมุกดาหาร เน้นให้ความสำคัญกับความร่วมมือทางเศรษฐกิจกับประเทศเพื่อนบ้าน เพิ่มประสิทธิภาพการผลิตสินค้าการเกษตร ส่งเสริมพื้นที่ชลประทาน การทำปศุสัตว์โดยเฉพาะโคเนื้อ

(๓) กลุ่มภาคตะวันออกเฉียงเหนือตอนกลาง ประกอบด้วย ขอนแก่น กาฬสินธุ์ มหาสารคาม และร้อยเอ็ด เน้นการพัฒนาโครงสร้างพื้นฐานของเมืองรองรับการเป็นศูนย์กลางการค้าบริการ

และการลงทุนของภาค การใช้ประโยชน์พื้นที่ชลประทานให้เกิดประโยชน์สูงสุด การทำการเกษตรก้าวหน้า การเตรียมการรองรับอุตสาหกรรมพลังงานทดแทน (Ethanol) ควบคู่กับการเพิ่มประสิทธิภาพการผลิต

(๔) กลุ่มภาคตะวันออกเฉียงเหนือตอนล่าง ๑ ประกอบด้วย นครราชสีมา ชัยภูมิ บุรีรัมย์ สุรินทร์ มุ่งเน้นการพัฒนาระบบชลประทานให้เต็มศักยภาพ การเตรียมการรองรับอุตสาหกรรมพลังงานทดแทน (Ethanol) พัฒนาการท่องเที่ยวทั้งการท่องเที่ยวเชิงนิเวศน์และอารยธรรมขอมด้วยการสร้างคุณค่าเพิ่ม และพัฒนาเส้นทาง

(๕) กลุ่มภาคตะวันออกเฉียงเหนือตอนล่าง ๒ ประกอบด้วย อุบลราชธานี ศรีสะเกษ ยโสธร และอำนาจเจริญ มุ่งเน้นการพัฒนาแหล่งน้ำ และระบบบริหารจัดการเพื่อแก้ไขปัญหาน้ำท่วมและขาดแคลนน้ำ การสร้างงานและรายได้จากการท่องเที่ยวให้มากขึ้น

๓.๓ โครงการที่สำคัญ (Flagship Project)

(๑) โครงการผลิตข้าวหอมมะลิอินทรีย์ในทุ่งกุลาร้องไห้เพื่อการส่งออก

(๒) โครงการพัฒนาเมืองมุกดาหารเป็นประตูสู่อินโดจีน

(๓) โครงการพัฒนาเส้นทางท่องเที่ยวอารยธรรมขอม

(๔) โครงการจัดการผลิตเอทานอลในภาคอีสาน

(๕) โครงการยกมาตรฐานการเรียนการสอนด้วยระบบศึกษาทางไกล

(๖) โครงการเกษตรยั่งยืนเพื่อชุมชนเข้มแข็ง

(๗) โครงการฟื้นฟูลุ่มน้ำชีตอนบนและลุ่มน้ำมูลตอนบนแบบบูรณาการเพื่อการผลิตที่ยั่งยืน

➤ แผนพัฒนากลุ่มจังหวัดภาคตะวันออกเฉียงเหนือตอนบน ๒ (สกลนคร นครพนม มุกดาหาร)

แผน ๔ ปี (พ.ศ.๒๕๕๘ - ๒๕๖๑)

วิสัยทัศน์ กลุ่มจังหวัดภาคตะวันออกเฉียงเหนือตอนบน ๒

“เกษตรกรรมนำการพัฒนา เส้นทางการค้าการท่องเที่ยวสู่ประเทศเพื่อนบ้านและจีนตอนใต้”

เป้าประสงค์รวม “สังคมเข้มแข็ง เกษตรก้าวหน้า การค้ามั่นคง ท่องเที่ยวยั่งยืน”

ประเด็นยุทธศาสตร์การพัฒนา ๔ ด้าน ได้แก่

ประเด็นยุทธศาสตร์ที่ ๑ เพิ่มมูลค่าผลผลิตการเกษตร และพัฒนาอุตสาหกรรมเกษตร

ประเด็นยุทธศาสตร์ที่ ๒ การพัฒนาและเชื่อมโยงท่องเที่ยว

ประเด็นยุทธศาสตร์ที่ ๓ การพัฒนาการค้า ความสัมพันธ์กับประเทศเพื่อนบ้านและจีนตอนใต้

ประเด็นยุทธศาสตร์ที่ ๔ การพัฒนาสังคมให้เข้มแข็งและอนุรักษ์ทรัพยากรธรรมชาติ

➤ แผนพัฒนาจังหวัดนครพนม

วิสัยทัศน์และยุทธศาสตร์จังหวัดนครพนม

วิสัยทัศน์ “เมืองน่าอยู่ ประดู่เศรษฐกิจสู่อาเซียนและจีนตอนใต้-ตะวันออก”

เป้าประสงค์รวม “เมืองแห่งความสุขและคุณภาพชีวิตที่ดี ต้นแบบการพัฒนาเศรษฐกิจเป็นมิตรกับสิ่งแวดล้อมและสังคมคุณภาพตามปรัชญาของเศรษฐกิจพอเพียงอย่างยั่งยืน”

ประเด็นยุทธศาสตร์จังหวัดนครพนม ๕ ยุทธศาสตร์ ดังนี้

๑. การพัฒนาการค้าและการลงทุน
๒. การพัฒนาและส่งเสริมการท่องเที่ยว
๓. การพัฒนาการเกษตรและอุตสาหกรรมการเกษตรเป็นมิตรกับสิ่งแวดล้อม
๔. การพัฒนาสังคมและคุณภาพชีวิตเพื่อสร้างความสุขอย่างยั่งยืน
๕. การรักษาความมั่นคงชายแดน

จุดยืนทางยุทธศาสตร์ (Positioning) ของจังหวัดนครพนม

๑. เมืองการค้าชายแดนเพื่อการค้าและการลงทุนประตูเศรษฐกิจสู่จีนตอนใต้-ตะวันออก
๒. เมืองศูนย์กลางการท่องเที่ยวเชิงวัฒนธรรม ศาสนา ประวัติศาสตร์ และนิเวศน์ของอินโดจีน
๓. เมืองศูนย์กลางการรักษาพยาบาล และการผลิตบุคลากรทางสาธารณสุขของกรอบความร่วมมือ ๓ ประเทศ ๔ จังหวัด
๔. เมืองการศึกษานานาชาติ
๕. เมืองอุตสาหกรรมการเกษตรเป็นมิตรกับสิ่งแวดล้อม

โดยได้กำหนด Positioning เมืองการค้าชายแดนเพื่อการค้าการลงทุนประตูเศรษฐกิจสู่จีนตอนใต้เป็นลำดับความสำคัญในลำดับแรก เพื่อเสริมสร้างฐานรายได้ใหม่ให้กับจังหวัดในการเตรียมความพร้อมรองรับการเข้าสู่ประชาคมเศรษฐกิจอาเซียน รองรับการพัฒนาเขตเศรษฐกิจจังหวัดนครพนม เชื่อมโยงเครือข่ายคมนาคมกับประเทศเพื่อนบ้านผ่านสะพานมิตรภาพ ๓ (นครพนม-คำม่วน) ลาว-เวียตนาม สู่จีนตอนใต้-ตะวันออก ดังภาพต่อไปนี้

จุดยืนทางยุทธศาสตร์ (Positioning) ของจังหวัดนครพนม



ประกาศนโยบายของจังหวัดนครพนมในการเตรียมความพร้อมเข้าสู่ประชาคมอาเซียน ในปี ๒๕๕๘

การเตรียมความพร้อมของจังหวัดนครพนมเพื่อการเป็นประชาคมอาเซียน ปี ๒๕๕๘ ใน ๖ ประเด็น

๑. การวิเคราะห์ความพร้อมของจังหวัดนครพนมที่เชื่อมกับ ๓ เสาหลักของประชาคมอาเซียน (ด้านการอำนวยความสะดวกในการผ่านแดน ด้านการค้าการลงทุน ด้านการสาธารณสุข ด้านการขนส่งและ

โลจิสติกส์ ด้านแรงงาน ด้านบุคลากร ด้านการศึกษา ด้านการท่องเที่ยว ด้านการพัฒนาการเกษตร ด้านสังคม และวัฒนธรรมและด้านการรักษาความสงบเรียบร้อย)

๒. ความเชื่อมโยงในภูมิภาคอาเซียน
๓. ความเตรียมความพร้อมด้านการพัฒนาทรัพยากรมนุษย์และด้านกำลังคน
๔. ความร่วมมือภาคเอกชน
๕. การพัฒนาระดับจังหวัด
๖. การพัฒนาโครงสร้างพื้นฐานเพื่อสนับสนุนการเข้าสู่ประชาคมอาเซียน

ยุทธศาสตร์การเข้าสู่ประชาคมอาเซียน ในปี พ.ศ. ๒๕๕๘ ของจังหวัดนครพนม

ยุทธศาสตร์ที่ ๑ – การเสริมสร้างความสามารถในการแข่งขันของสินค้า บริการ การค้าและการลงทุนที่ครอบคลุมตั้งแต่การส่งเสริมการลงทุนไทยในต่างประเทศ การอำนวยความสะดวก การตลาด การพัฒนาศักยภาพในการแข่งขัน การพัฒนา/ปรับปรุงมาตรฐาน การเพิ่มประสิทธิภาพการผลิต

ยุทธศาสตร์ที่ ๒ – การพัฒนาคุณภาพชีวิตและการคุ้มครองทางสังคม เพื่อให้ประชาชนได้รับความคุ้มครองทางสังคม มีสภาพแวดล้อมความเป็นอยู่ที่ยั่งยืนปลอดภัย

ยุทธศาสตร์ที่ ๓ – การพัฒนาโครงสร้างพื้นฐานและโลจิสติกส์ เพื่อให้โครงสร้างพื้นฐานมีความเชื่อมโยงและมีขีดความสามารถในการรองรับและมีกฎระเบียบที่อำนวยความสะดวกทั้งทางการค้าและการลงทุน

ยุทธศาสตร์ที่ ๔ – การพัฒนาทรัพยากรมนุษย์ เพื่อให้มีมาตรฐานการศึกษาอาเซียน รวมทั้งทักษะฝีมือและภาษา

ยุทธศาสตร์ที่ ๕ – การสร้างความรู้ ความเข้าใจและความตระหนักถึงความสำคัญของอาเซียน เพื่อให้ประชาชนทั่วไป ผู้ประกอบการ เจ้าหน้าที่ของรัฐเข้าใจและตระหนักถึงการเป็นประชาคมอาเซียน

ยุทธศาสตร์ที่ ๖ – การเสริมสร้างความมั่นคง เน้นสร้างความร่วมมือ สร้างพันธมิตร การบริหารจัดการพื้นที่ชายแดนทางบก ทางน้ำ รวมถึงการสร้างปัจจัยสนับสนุนต่างๆ เช่น ฐานข้อมูล

ยุทธศาสตร์ที่ ๗ – การเพิ่มศักยภาพของจังหวัดเพื่อเชื่อมโยงโอกาสจากอาเซียน เพื่อทำให้จังหวัดมีศักยภาพที่จะเชื่อมโยงกับสมาชิกอาเซียน ทั้งในด้านการศึกษา การเกษตร การอุตสาหกรรม การท่องเที่ยว การลงทุนและการค้าชายแดน ตลอดจนสร้างจุดขาย (branding) การมีสะพานมิตรภาพ ๓ (นครพนม – คำม่วน) และการมีเป้าหมายจะพัฒนาให้จังหวัดนครพนมเป็นเขตเศรษฐกิจการท่องเที่ยวเชิงการแพทย์ (Medical Tourism Economic Zone)

๑.๔ ยุทธศาสตร์การพัฒนาขององค์กรปกครองส่วนท้องถิ่นจังหวัดนครพนม

วิสัยทัศน์ “เมืองน่าอยู่ เศรษฐกิจสู่อาเซียนและจีนตอนใต้ ภายใต้หลักปรัชญาของเศรษฐกิจพอเพียง”
พันธกิจ

๑. ส่งเสริมภูมิปัญญาท้องถิ่นและการดำเนินชีวิตตามหลักปรัชญาเศรษฐกิจพอเพียง
๒. พัฒนาเครือข่ายระบบคมนาคมขนส่ง ระบบบริการสาธารณะ ระบบสิ่งแวดล้อม และระบบป้องกันและบรรเทาสาธารณภัยให้ได้ มาตรฐาน มีประสิทธิภาพ
๓. พัฒนาเศรษฐกิจชุมชน โดยเชื่อมโยงการค้า การลงทุน การบริการ และการท่องเที่ยว
๔. พัฒนา ส่งเสริมและสนับสนุนการจัดการศึกษา การสาธารณสุข การกีฬา วัฒนธรรม การศาสนา ศิลปวัฒนธรรม และจารีตประเพณี
๕. ส่งเสริมและพัฒนาด้านการเกษตรให้ได้มาตรฐาน รวมทั้งการส่งเสริมด้านการตลาดแก่สินค้าการเกษตร

๖. ป้องกัน บำบัด แก้ไข ปัญหายุทธศาสตร์อย่างมีส่วนร่วม
๗. อนุรักษ์และบำรุงรักษาทรัพยากรธรรมชาติและสิ่งแวดล้อมให้ยั่งยืนโดยมีส่วนร่วมจากทุกภาคส่วน
๘. พัฒนาและส่งเสริม/สนับสนุนความสัมพันธ์กับประเทศเพื่อนบ้าน

เป้าประสงค์

๑. ประชาชนมีอาชีพ และมีรายได้ในการดำรงชีวิตอย่างพอเพียง
๒. ประชาชนได้รับการบริการด้านสาธารณสุขโรค สาธารณูปการพื้นฐานอย่างทั่วถึง สะดวก และปลอดภัย

๓. ประชาชนมีคุณภาพชีวิตที่ดี
๔. ประชาชนมีส่วนร่วมในการพัฒนาท้องถิ่นทุก ๆ ด้าน
๕. ลดปัญหามลภาวะเป็นพิษ และการใช้ทรัพยากรธรรมชาติ ที่มีอยู่อย่างสมดุล และยั่งยืน
๖. ประชาชนในท้องถิ่นมีความสัมพันธ์ที่ดีกับประเทศเพื่อนบ้าน

ประเด็นยุทธศาสตร์การพัฒนา

๑. ยุทธศาสตร์การพัฒนาทรัพยากรมนุษย์
๒. ยุทธศาสตร์การพัฒนาและส่งเสริมการท่องเที่ยว
๓. ยุทธศาสตร์พัฒนาการเกษตรและอุตสาหกรรมเกษตร
๔. ยุทธศาสตร์พัฒนาการค้าผ่านแดน
๕. ยุทธศาสตร์การปรับสมดุลและเพิ่มประสิทธิภาพ การบริหารจัดการภาครัฐ
๖. ยุทธศาสตร์เมืองน่าอยู่

ยุทธศาสตร์และแนวทางการพัฒนา ๖ ด้าน

๑. ยุทธศาสตร์การพัฒนาทรัพยากรมนุษย์

แนวทางการพัฒนา

- ๑ ส่งเสริมสนับสนุน คุณภาพชีวิตเด็ก สตรี ผู้สูงอายุ คนพิการและด้อยโอกาส
- ๒ ส่งเสริมสนับสนุนด้านการกีฬาและนันทนาการ
- ๓ ส่งเสริมสนับสนุนการจัดการศึกษาในทุกกระดับและพัฒนาบุคลากรด้านการศึกษา
- ๔ ส่งเสริมสนับสนุนคุณธรรม จริยธรรม และสถาบันครอบครัว
- ๕ ส่งเสริมและพัฒนาคุณภาพการศึกษา
- ๖ ส่งเสริมการมีส่วนร่วมของประชาชนในการพัฒนาท้องถิ่น
- ๗ การป้องกันการแพร่ระบาดของยาเสพติดให้โทษ
- ๘ เพิ่มขีดความสามารถของทรัพยากรมนุษย์เพื่อรองรับประชาคมเศรษฐกิจอาเซียน
- ๙ การส่งเสริมอาชีพให้แก่ประชาชน

๒. ยุทธศาสตร์การพัฒนาและส่งเสริมการท่องเที่ยว

แนวทางการพัฒนา

- ๑ ส่งเสริมสนับสนุนการท่องเที่ยวเชิงศาสนาวัฒนธรรมประเพณีท้องถิ่น ประวัติศาสตร์ การท่องเที่ยวทางธรรมชาติ
- ๒ ส่งเสริมการยกระดับมาตรฐานด้านบริการและธุรกิจที่เกี่ยวข้องกับการท่องเที่ยวสร้างความประทับใจแก่นักท่องเที่ยวและผู้มาเยือนนครพนม
- ๓ สนับสนุนการพัฒนาบุคลากรด้านการท่องเที่ยว

- ๔ บริหารจัดการศิลปะ วัฒนธรรม และภูมิปัญญาท้องถิ่น
 - ๕ ส่งเสริมการตลาดและการประชาสัมพันธ์ด้านการท่องเที่ยว
 - ๖ พัฒนาแหล่งท่องเที่ยวและเชื่อมโยงกิจกรรมการท่องเที่ยวท้องถิ่นอื่นในจังหวัดนครพนม กลุ่มจังหวัด และประเทศเพื่อนบ้าน
 - ๗ ส่งเสริมความสัมพันธ์กับประเทศเพื่อนบ้าน
 - ๘ การพัฒนาโครงสร้างพื้นฐานสู่แหล่งท่องเที่ยว
- ๓ ยุทธศาสตร์การพัฒนากิจการเกษตรและอุตสาหกรรมเกษตร
- แนวทางการพัฒนา
- ๑ ส่งเสริมการพัฒนา และดูแลรักษาแหล่งน้ำธรรมชาติเพื่อให้มีน้ำเพื่อการเกษตร และเพียงพอต่อการอุปโภค บริโภค
 - ๒ ส่งเสริมให้มีการบริหารจัดการแหล่งน้ำ ทรัพยากรธรรมชาติ และสิ่งแวดล้อมอย่างบูรณาการและขยายพื้นที่ชลประทาน
 - ๓ ส่งเสริมและสนับสนุนการผลิต การตลาด การลงทุน การพัฒนาอาชีพ สินค้าทางการเกษตร และวิสาหกิจชุมชน
 - ๔ พัฒนาสินค้าเกษตรสู่อุตสาหกรรมเกษตร
 - ๕ ส่งเสริมให้มีการใช้และพัฒนาสินค้าทางการเกษตรในท้องถิ่น
 - ๖ ส่งเสริมการจัดให้มีตลาดกลางสินค้าการเกษตร และส่งเสริมการรวมกลุ่มเพื่อต่อรองราคา
 - ๗ เพิ่มประสิทธิภาพการผลิตสินค้าการเกษตรให้มีคุณภาพ
 - ๘ ส่งเสริมการเกษตรทฤษฎีใหม่
- ๔ ยุทธศาสตร์การพัฒนากิจการค้าชายแดน
- แนวทางการพัฒนา
๑. ส่งเสริมการจัดกิจกรรมทางวัฒนธรรม การท่องเที่ยว การตลาด การค้าและการลงทุนในภูมิภาค
 ๒. พัฒนาจุดผ่อนปรนเพื่ออำนวยความสะดวกในการส่งเสริมการค้าชายแดนผ่านจุดผ่อนปรน
 ๓. ส่งเสริมให้ผู้ประกอบการภาคธุรกิจเอกชนขยายการลงทุนไปประเทศเพื่อนบ้าน
 ๔. ส่งเสริมการขยายความเชื่อมโยงทางเศรษฐกิจ การค้า การลงทุนภายใต้ประโยชน์ร่วมกันของกรอบความร่วมมือกับประเทศเพื่อนบ้าน
 ๕. ส่งเสริมความเข้มแข็งของ SME ไทยสู่การเป็นประชาคมอาเซียน
 ๖. ส่งเสริมและพัฒนากลุ่มอาชีพ และผลิตภัณฑ์ชุมชน (OTOP) ให้มีคุณภาพ
๕. ยุทธศาสตร์การปรับสมดุลและเพิ่มประสิทธิภาพ การบริหารจัดการภาครัฐ
- แนวทางการพัฒนา
๑. มุ่งพัฒนาระบบบริหารจัดการ เพิ่มประสิทธิภาพการบริหารจัดการ โดยเสริมสร้างธรรมาภิบาลในการปฏิบัติราชการเพื่อให้บริการประชาชน
 ๒. พัฒนาระบบรับเรื่องและแก้ไขปัญหาร้องทุกข์ของประชาชน ส่งเสริมสนับสนุนกระบวนการมีส่วนร่วมภาคประชาชน สนับสนุนการบริการประชาชนเคลื่อนที่แบบบูรณาการ
 ๓. บริหารงานโดยการบูรณาการกับองค์กรปกครองส่วนท้องถิ่นอื่น ส่วนราชการ และหน่วยงานที่เกี่ยวข้อง
 ๔. สนับสนุนให้มีการระดมความคิดเห็นจากทุกภาคส่วนในจังหวัด ทหารเรือเพื่อจัดทำแผนพัฒนากับภาคส่วนต่างๆ สนับสนุนกระบวนการมีส่วนร่วมของประชาชน ส่วนราชการ หน่วยงาน เพื่อเพิ่มประสิทธิภาพแผนและยุทธศาสตร์การพัฒนา

๕. พัฒนาระบบฐานข้อมูลและพัฒนาบุคลากรภาครัฐเพื่อเพิ่มประสิทธิภาพการบริหารงานขององค์กรปกครองส่วนท้องถิ่น
๖. เผยแพร่ประชาสัมพันธ์เพื่อให้เกิดความรู้ความเข้าใจแก่ภาคส่วนต่างๆ เพื่อเข้ามามีส่วนร่วมรวมทั้งเพื่อสนับสนุนในการขับเคลื่อนการดำเนินการตามแผนพัฒนา การพัฒนาประสิทธิภาพในการบริหารจัดการและการติดตามประเมินผล

๖. ยุทธศาสตร์การพัฒนาเมืองน่าอยู่

แนวทางการพัฒนา

- ๑ สนับสนุนการปรับปรุงและก่อสร้างถนน ทางระบายน้ำ สะพาน และโครงสร้างพื้นฐานที่จำเป็น พัฒนาระบบการขนส่ง (Logistics)
- ๒ พัฒนาและปรับปรุงระบบผังเมือง
- ๓ ส่งเสริมการติดตั้งสัญญาณไฟจราจร ป้ายบอกทาง ไฟส่องทางจราจร ขยายเขตไฟฟ้า ประปา ทั่วถึง
- ๔ ส่งเสริมสนับสนุนการป้องกันและบรรเทาสาธารณภัย การรักษาความปลอดภัยในชีวิตและทรัพย์สิน
- ๕ สนับสนุนการศึกษาอบรมและฝึกอาชีพเพื่อส่งเสริมความเข้มแข็งของชุมชน
- ๖ การป้องกันและรักษาโรคติดต่อและโรคไม่ติดต่อแก่ประชาชน รวมทั้งพัฒนาระบบการแพทย์ฉุกเฉิน
- ๗ พัฒนาและส่งเสริมจัดการขยะมูลฝอย น้ำเสีย และมลพิษในชุมชน
- ๘ ส่งเสริมการฟื้นฟู และบำบัดสิ่งแวดล้อมและทรัพยากรธรรมชาติ
- ๙ ส่งเสริมการปลูกป่าเพื่อเพิ่มพื้นที่สีเขียวและการพำนิชย์

ผังกรอบยุทธศาสตร์การพัฒนาระบบโครงสร้างส่วนท้องถิ่นจังหวัดนครพนม (พ.ศ. ๒๕๕๓ - ๒๕๖๓)

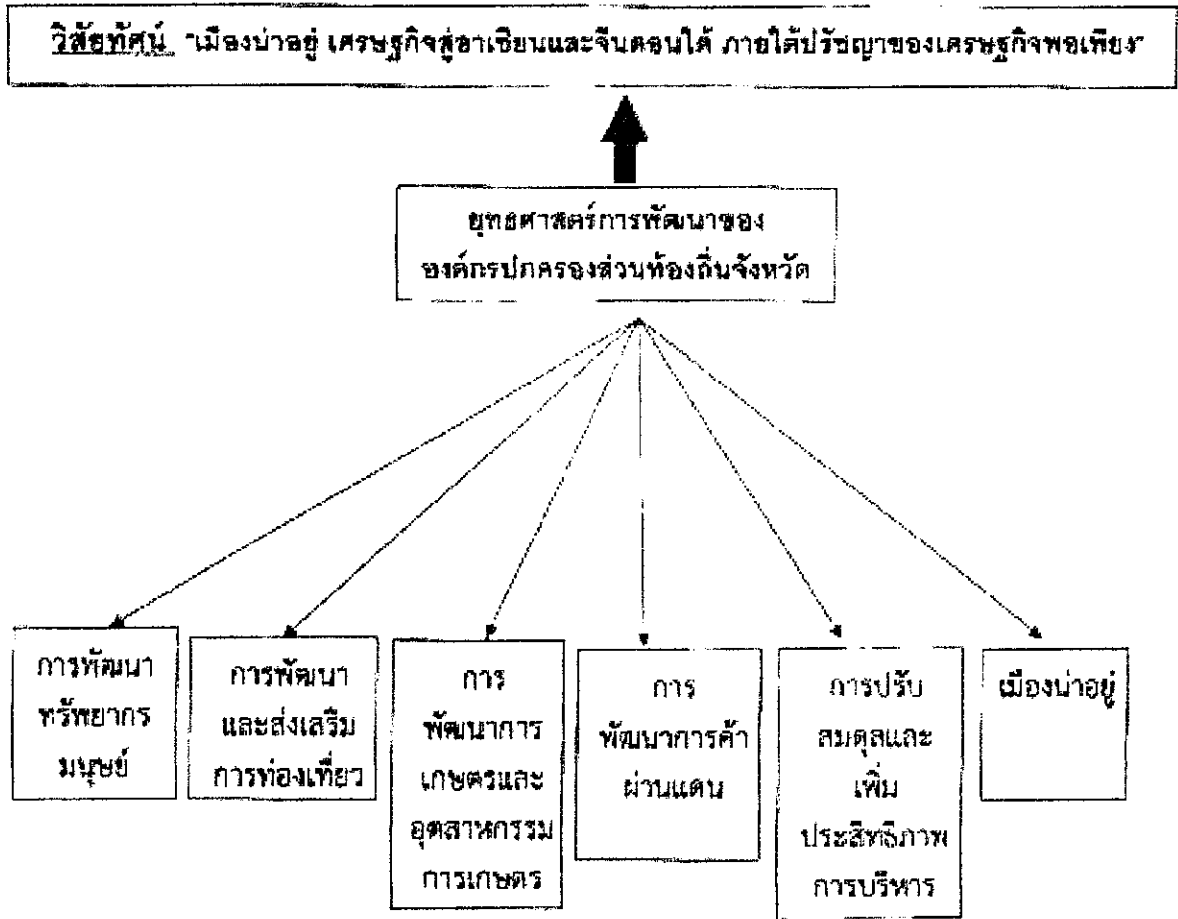

ความเชื่อมโยงยุทธศาสตร์การพัฒนาจังหวัดนครพนมกับยุทธศาสตร์การพัฒนา
ขององค์กรปกครองส่วนท้องถิ่นจังหวัดนครพนม

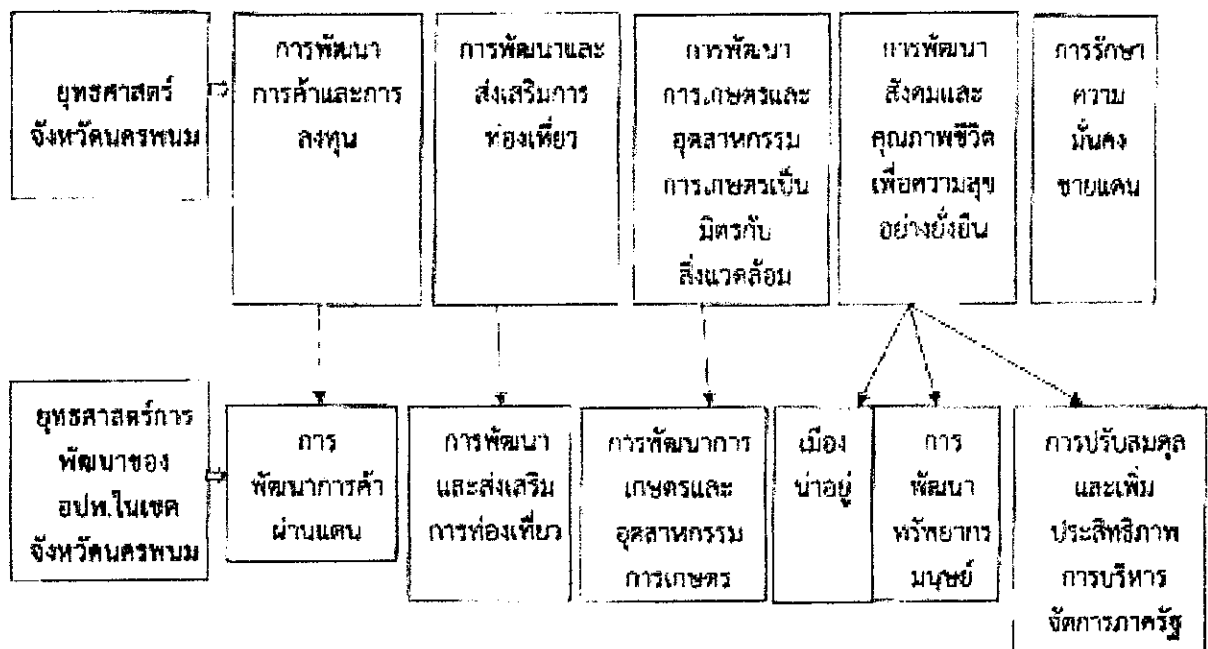

วิสัยทัศน์และยุทธศาสตร์การพัฒนาอำเภอนาหว้า

ด้านทรัพยากรธรรมชาติและสิ่งแวดล้อม

วิสัยทัศน์

พัฒนาอำเภอนาหว้าให้เป็นเมืองน่าอยู่ มีภูมิทัศน์ที่สวยงามสะอาดตา มีความอุดมสมบูรณ์ไปด้วยทรัพยากรธรรมชาติและสิ่งแวดล้อมที่ดีปราศจากมลพิษมีการพัฒนาแหล่งน้ำที่สำคัญ เพื่อเป็นฐานการผลิตทางด้านการเกษตร และการพัฒนาที่ยั่งยืน

ยุทธศาสตร์ตามวิสัยทัศน์

๑. อนุรักษ์และพัฒนาแหล่งท่องเที่ยว ทรัพยากรป่าไม้ แหล่งน้ำและสัตว์ป่า ให้คงอยู่อย่างยั่งยืน และพัฒนาให้เป็นแหล่งท่องเที่ยวที่สำคัญของอำเภอ
๒. พัฒนาและบำรุงทรัพยากรดิน ให้มีความอุดมสมบูรณ์ มีความเหมาะสมกับการเพาะปลูก
๓. พัฒนาแหล่งน้ำให้เพียงพอและใสสะอาดปราศจากมลพิษ เพื่อเป็นที่อยู่และแพร่ขยายพันธุ์ของสัตว์น้ำ ใช้ในการอุปโภค บริโภค และด้านการเกษตรรวมทั้งพัฒนาระบบชลประทานให้มีประสิทธิภาพ
๔. อนุรักษ์และฟื้นฟูทรัพยากรสัตว์น้ำรวมถึงการรณรงค์ทำความเข้าใจอย่างต่อเนื่อง
๕. ส่งเสริมการท่องเที่ยวตามลำน้ำที่มีอยู่เชิงอนุรักษ์

ด้านเศรษฐกิจและโครงสร้างพื้นฐาน

วิสัยทัศน์

พัฒนาอำเภอนาหว้าให้เศรษฐกิจมีความเข้มแข็งยิ่งขึ้น โดยการสนับสนุนการตั้งโรงงานอุตสาหกรรมในพื้นที่ให้เพิ่มขึ้นรวมทั้งสนับสนุนอุตสาหกรรมในครอบครัวและพัฒนาโครงสร้างพื้นฐานของท้องถิ่นให้เอื้อต่อการพัฒนาเศรษฐกิจที่ยั่งยืน โดยกระจายรายได้อย่างทั่วถึง

ยุทธศาสตร์

๑. พัฒนาทางด้านการเกษตร ให้มีการผลิตอย่างมีคุณภาพ และประสิทธิภาพ ผลผลิตต่อไร่สูงเกษตรกรมีการทำการเกษตรอย่างยั่งยืน และให้มีการรวมกลุ่มเป็นองค์กรให้มากขึ้น
๒. พัฒนาด้านอุตสาหกรรม โดยการตั้งโรงงานอุตสาหกรรมในพื้นที่ และอุตสาหกรรมแบบในครัวเรือน เพื่อรองรับผลผลิตทางด้านการเกษตรและการมีงานทำ
๓. ให้มีระบบสาธารณูปโภคที่เพียงพอ และปรับปรุงการใช้งานได้ดีอย่างสม่ำเสมอ
๔. การจัดหาตลาดให้กับเกษตรกร การเผยแพร่ประชาสัมพันธ์ข้อมูลข่าวสารทางราชการและสนับสนุนร้านค้าชุมชน และตลาดนัดชุมชนให้แพร่หลายยิ่งขึ้น

ด้านสังคมและคุณภาพชีวิต

วิสัยทัศน์

พัฒนาอำเภอนาหว้าให้ประชาชนได้รับการศึกษาอย่างมีคุณภาพและทั่วถึงยิ่งขึ้น มีความรู้คู่คุณธรรม ประชาชนอยู่อย่างสันติสุข มีคุณภาพชีวิตที่ดี ได้รับการพัฒนาให้มีศักยภาพมีความรู้เกี่ยวกับการปกครองในระบอบประชาธิปไตย อันมีพระมหากษัตริย์ทรงเป็นพระประมุข ครอบครัวมีความสุขมีวัฒนธรรมประเพณีที่รุ่งเรืองและคงอยู่อย่างถาวร เป็นสังคมที่มีความปลอดภัยทั้งชีวิตและทรัพย์สิน

ยุทธศาสตร์

๑. พัฒนาด้านการศึกษา การศาสนา และวัฒนธรรมของท้องถิ่นในทุกด้านทุกระดับทั้งในระบบนอกระบบ และตามอัธยาศัย อย่างจริงจังและมีประสิทธิภาพ
๒. พัฒนาสุขภาพและอนามัยของประชาชนทั้งทางด้านร่างกาย และจิตใจให้แข็งแรงสมบูรณ์ มีความปลอดภัยและสุขภาพอนามัยในการทำงาน และอยู่ในสังคมได้อย่างมีความสุข

๓. ส่งเสริมการสร้างองค์กรชุมชนที่เข้มแข็ง มีความรัก ความสามัคคี มีการร่วมคิดร่วมทำ ร่วมแก้ปัญหาในระดับประชาคม

๔. สร้างความปลอดภัยในชีวิตและทรัพย์สินของประชาชน โดยการรักษาความสงบเรียบร้อยภายใน ลดปัญหาเสพติด ปัญหาสังคม

๕. ส่งเสริมสวัสดิการต่าง ๆ ของสังคม เช่น สวัสดิการผู้ด้อยโอกาส คนพิการ และสิทธิของเด็ก สตรี คนชรา

๒. ยุทธศาสตร์ขององค์กรปกครองส่วนท้องถิ่น

๒.๑ วิสัยทัศน์

“มุ่งมั่นพัฒนา เหล่าพัฒนาก้าวไกล ใส่ใจสิ่งแวดล้อม เพียบพร้อมการศึกษา ชาวประชามีส่วนร่วม พร้อมรับประชาคมอาเซียน ”

๒.๒ ยุทธศาสตร์

๑. ยุทธศาสตร์การพัฒนาระบบสาธารณูปโภคโครงสร้างพื้นฐาน

๒. ยุทธศาสตร์การพัฒนาทรัพยากรมนุษย์

๓. ยุทธศาสตร์การพัฒนาด้านการส่งเสริมการท่องเที่ยว

๔. ยุทธศาสตร์การพัฒนาด้านการค้า การลงทุนและส่งเสริมการผลิตภาคการเกษตร

๕. ยุทธศาสตร์การพัฒนาด้านการบริหารจัดการและการสนับสนุนการปฏิบัติการกิจของส่วนราชการและองค์กรปกครองส่วนท้องถิ่น

๒.๓ เป้าประสงค์

๑. พัฒนาโครงสร้างพื้นฐานด้านคมนาคมขนส่ง เพื่อให้เกิดความสะดวกและจงใจให้มีการเดินทางมาลงทุนในพื้นที่

๒. พัฒนาสภาพการศึกษาที่มีอยู่ให้เป็นแหล่งเรียนรู้และพัฒนาทรัพยากรมนุษย์

๓. ส่งเสริมการประกอบอาชีพทางการเกษตรในพื้นที่เศรษฐกิจที่สำคัญเพื่อการส่งออกอันเป็นการเสริมรายได้ที่ยั่งยืนให้แก่ราษฎร

๔. ส่งเสริมพัฒนาคุณภาพทางสินค้าท้องถิ่น ให้เป็นสินค้าสร้างรายได้แก่ราษฎร โดยเฉพาะผลิตภัณฑ์ท้องถิ่น

๕. หาแนวทางเพื่อส่งเสริมความร่วมมือการพัฒนาด้านเศรษฐกิจกับประเทศเพื่อนบ้าน

๒.๔ ตัวชี้วัด

ยุทธศาสตร์	ตัวชี้วัด
๑.ยุทธศาสตร์การพัฒนาระบบสาธารณูปโภคโครงสร้างพื้นฐาน	๑. ร้อยละความพึงพอใจผู้ใช้ประโยชน์ ๒. ร้อยละหรือจำนวนครัวเรือนประชาชนที่มีเดินทางสัญจรอย่างสะดวก ๓. จำนวนครัวเรือนที่มีไฟฟ้าใช้ ๔. ร้อยละของประชาชนที่ได้รับความปลอดภัยในการใช้ถนนช่วงกลางคืน ๕. จำนวนครัวเรือนที่มีน้ำประปาใช้อย่างเพียงพอ ๖. จำนวนพื้นที่การเกษตรที่มีน้ำใช้อย่างเพียงพอ ๗. จำนวนครัวเรือนที่น้ำไม่ท่วมขังในฤดูฝน

๒. ยุทธศาสตร์การพัฒนาทรัพยากรมนุษย์	๑. จำนวนผู้ป่วยจากโรคที่มีุงเป็นพาหะลดน้อยลง ๒. จำนวนเด็กนักเรียนที่มีสุขภาพตามเกณฑ์มาตรฐาน ๓. ร้อยละความพึงพอใจผู้ใช้ประโยชน์ ๔. จำนวนผู้เข้าร่วมโครงการ ๕. ร้อยละความพึงพอใจผู้เข้าร่วมโครงการ
๓. ยุทธศาสตร์การพัฒนาด้านการส่งเสริมการท่องเที่ยว	๑. ร้อยละความพึงพอใจผู้ใช้ประโยชน์ ๒. จำนวนผู้เข้าร่วมโครงการ
๔. ยุทธศาสตร์การพัฒนาด้านการค้า การลงทุน และส่งเสริมการผลิตภาคการเกษตร	๑. จำนวนผู้เข้าร่วมโครงการ ๒. รายได้สมาชิกเพิ่มขึ้น
๕. ยุทธศาสตร์การพัฒนาด้านการบริหารจัดการ และการสนับสนุนการปฏิบัติการกิจของส่วนราชการและองค์กรปกครองส่วนท้องถิ่น	๑. ร้อยละความพึงพอใจผู้ใช้ประโยชน์ ๒. จำนวนครุภัณฑ์เพิ่มขึ้น ๓. งบประมาณเพิ่มขึ้น

๒.๕ ค่าเป้าหมาย

ยุทธศาสตร์	เป้าหมาย
๑. ยุทธศาสตร์การพัฒนาาระบบสาธารณสุขปโภคโครงสร้างพื้นฐาน	ประชาชนในพื้นที่สามารถเข้าถึงการบริการด้านโครงสร้างพื้นฐาน ไม่ต่ำกว่าร้อยละ ๘๐ ของประชาชนในพื้นที่
๒. ยุทธศาสตร์การพัฒนาทรัพยากรมนุษย์	ประชาชนในพื้นที่สามารถเข้าถึงการบริการด้านสาธารณสุข การศึกษา ไม่ต่ำกว่าร้อยละ ๙๐ ของประชาชนในพื้นที่
๓. ยุทธศาสตร์การพัฒนาด้านการส่งเสริมการท่องเที่ยว	รายได้จากการท่องเที่ยว ไม่น้อยกว่าร้อยละ ๒๐ จากรายได้รวม
๔. ยุทธศาสตร์การพัฒนาด้านการค้า การลงทุน และส่งเสริมการผลิตภาคการเกษตร	รายได้จากสินค้าภาคการเกษตรไม่น้อยกว่าร้อยละ ๕๐ จากรายได้รวม
๕. ยุทธศาสตร์การพัฒนาด้านการบริหารจัดการ และการสนับสนุนการปฏิบัติการกิจของส่วนราชการและองค์กรปกครองส่วนท้องถิ่น	องค์กรปกครองส่วนท้องถิ่นมีบุคลากร งบประมาณ เครื่องมือ และการบริหารจัดการที่พร้อมต่อการพัฒนาท้องถิ่นร้อยละ ๑๐๐

๒.๖ กลยุทธ์

๒.๗ จุดยืนทางยุทธศาสตร์

๑.กลยุทธ์การพัฒนาาระบบสาธารณูปโภคโครงสร้างพื้นฐาน
๑.๑ ก่อสร้างเส้นทางคมนาคมเพื่อใช้ประโยชน์ในการสัญจรและสิ่งก่อสร้างอื่นๆอย่างทั่วถึง
๑.๒ ติดตั้งระบบไฟฟ้าสาธารณะ และขยายเขตไฟฟ้าแรงต่ำให้ทั่วถึง
๑.๓ พัฒนาระบบแหล่งน้ำเพื่อใช้ในการอุปโภค-บริโภคให้เพียงพอ
๒.กลยุทธ์การพัฒนาด้านทรัพยากรมนุษย์
๒.๑ ส่งเสริมและสนับสนุนกิจกรรมทางด้านการสาธารณสุขมูลฐาน
๒.๒ ส่งเสริมและสนับสนุนการจัดการศึกษาในทุกกระดับและพัฒนาบุคลากรด้านการศึกษา
๒.๓ ส่งเสริมและสนับสนุนกิจกรรมกีฬาและนันทนาการ
๒.๔ พัฒนาบุคลากรองค์กรปกครองส่วนท้องถิ่นและประชาชนทั่วไปโดยการให้ความรู้
๒.๕ การส่งเสริมการมีส่วนร่วมของประชาชนในการพัฒนาท้องถิ่น
๒.๖ พัฒนางานสวัสดิการสังคมและสังคมสงเคราะห์
๒.๗ พัฒนางานป้องกันและบรรเทาสาธารณภัยและแก้ไขปัญหาสุขภาพติด
๓.กลยุทธ์การพัฒนาด้านการส่งเสริมการท่องเที่ยว
๓.๑ ส่งเสริมและอนุรักษ์ประเพณีวัฒนธรรมอันดีของท้องถิ่น
๓.๒ ส่งเสริมการบริหารจัดการทรัพยากรธรรมชาติและพัฒนาให้เป็นแหล่งท่องเที่ยว
๔.กลยุทธ์การพัฒนาด้านการค้า การลงทุนและส่งเสริมการผลิตภาคการเกษตร
๔.๑ สนับสนุนและส่งเสริมการเพิ่มประสิทธิภาพการผลิตภาคการเกษตร
๔.๒ ส่งเสริมสนับสนุนกลุ่มอาชีพและวิสาหกิจชุมชน
๕.กลยุทธ์การพัฒนาด้านการบริหารจัดการและการสนับสนุนการปฏิบัติการกิจของส่วนราชการและองค์กรปกครองส่วนท้องถิ่น
๕.๑ การสนับสนุนการปฏิบัติการกิจของส่วนราชการและองค์กรปกครองท้องถิ่น
๕.๒ อำนวยความสะดวกและตอบสนองความต้องการของประชาชน
๕.๓ สนับสนุนงบประมาณแก่หน่วยงานอื่นในอำนาจหน้าที่ของ อบต.

๑. ตำบลเหล่าพัฒนามีสิ่งสาธารณูปโภค สาธารณูปการพร้อมต่อการพัฒนาท้องถิ่น
๒. ประชาชนในพื้นที่ได้รับการพัฒนาในทุกๆด้าน
๓. ตำบลเหล่าพัฒนาเป็นแหล่งท่องเที่ยวด้านวัฒนธรรมท้องถิ่น
๔. ตำบลเหล่าพัฒนาเป็นแหล่งผลิตและส่งออกสินค้าด้านการเกษตร
๕. ตำบลเหล่าพัฒนามีบุคลากร งบประมาณ เครื่องมือ และการบริหารจัดการที่พร้อมต่อการพัฒนาท้องถิ่น

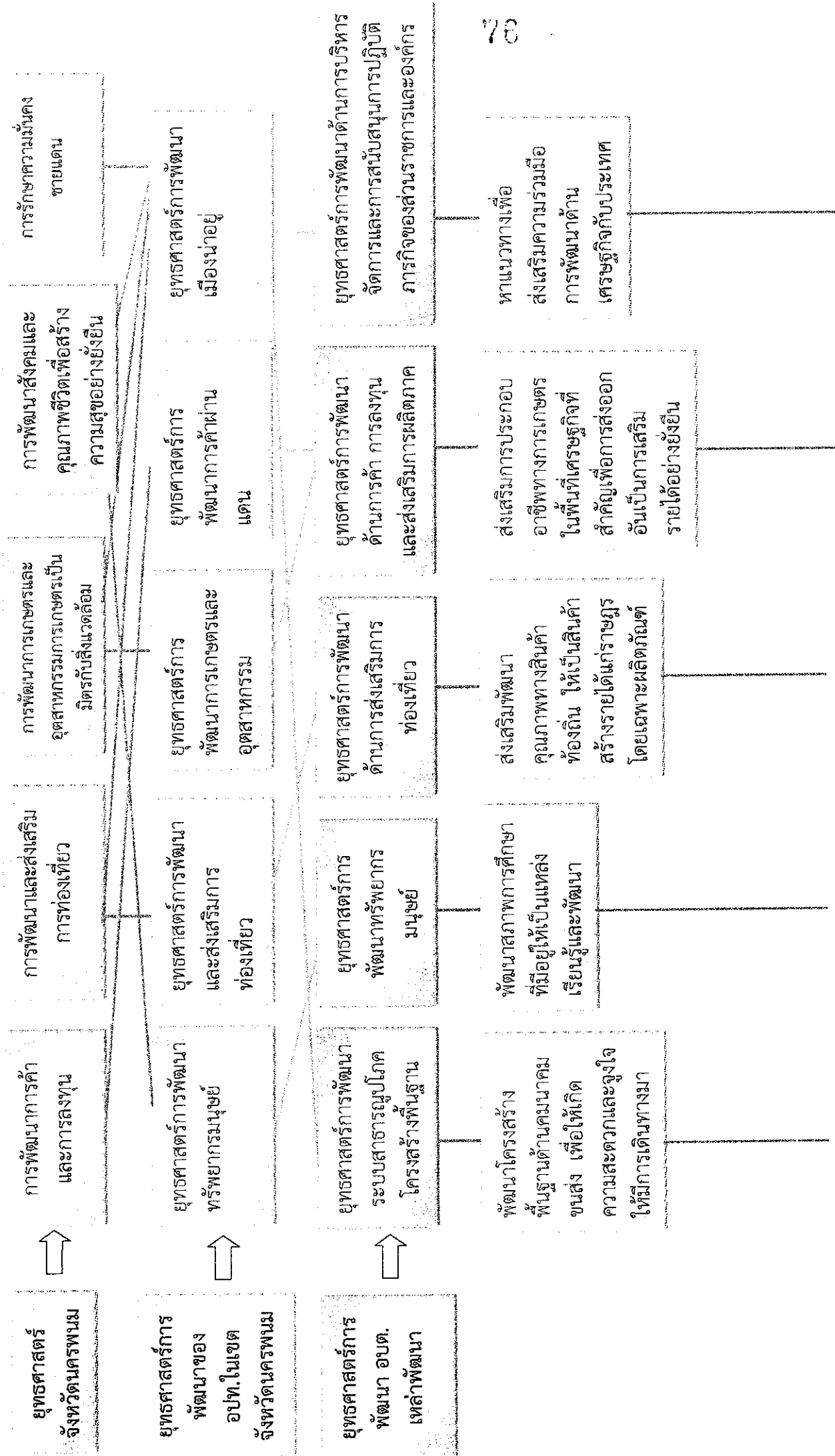

<p>1 ก่อสร้างเส้นทางคมนาคมเพื่อใช้ประโยชน์ในการสัญจรและสิ่งก่อสร้างอื่นๆอย่างทั่วถึง</p> <p>2 ติดตั้งระบบไฟฟ้าสาธารณะ และขยายเขตไฟฟ้าแรงต่ำให้ทั่วถึง</p> <p>3 พัฒนาระบบแหล่งน้ำเพื่อใช้ในการอุปโภคบริโภคให้เพียงพอ</p>	<p>1 ส่งเสริมและสนับสนุนกิจกรรมทางด้านการสาธารณสุข</p> <p>2 ส่งเสริมและสนับสนุนการจัดการศึกษาในทุกกระดับและพัฒนาระดับกลางการศึกษาศึกษา</p> <p>3 ส่งเสริมและสนับสนุนกิจกรรมกีฬาและนันทนาการ</p> <p>4 พัฒนาบุคลากรองค์กรปกครองส่วนท้องถิ่นและประชาชนทั่วไปโดยการให้ความรู้</p> <p>5 การส่งเสริมการมีส่วนร่วมของประชาชนในการพัฒนาท้องถิ่น</p> <p>6 พัฒนางานสวัสดิการสังคมและสังคมสงเคราะห์</p> <p>7 พัฒนางานป้องกันและบรรเทาสาธารณภัยและแก้ไขปัญหายาเสพติด</p>	<p>1 ส่งเสริมและอนุรักษ์ประเพณีวัฒนธรรมอันดีของท้องถิ่น</p> <p>2 ส่งเสริมการบริหารจัดการทรัพยากรธรรมชาติและพัฒนาให้เป็นแหล่งท่องเที่ยว</p>	<p>1 สนับสนุนและส่งเสริมการเพิ่มประสิทธิภาพการผลิตภาคการเกษตร</p> <p>2 ส่งเสริมสนับสนุนกลุ่มอาชีพและวิสาหกิจชุมชน</p>	<p>1 การสนับสนุนการปฏิบัติการกิจของส่วนราชการและองค์กรปกครองส่วนท้องถิ่น</p> <p>2 อำนวยความสะดวกและตอบสนงความ ต้องการของประชาชน</p> <p>3 สนับสนุนงบประมาณ แก่หน่วยงานอื่นในอำนาจหน้าที่ของ อบต.</p>
---	---	--	---	---

<p>แผนงาน หน่วยงานบริหารงานทั่วไป</p>	<p>แผนงานรักษาความสงบภายใน</p>	<p>แผนงานการศึกษา</p>	<p>แผนงานสาธารณสุข</p>	<p>แผนงานสังคมสงเคราะห์</p>
<p>ผลผลิต/ โครงการ</p> <ul style="list-style-type: none"> ปี พ.ศ.๒๕๖๑ <ul style="list-style-type: none"> จำนวน ๒๐ โครงการ ปี พ.ศ.๒๕๖๒ <ul style="list-style-type: none"> จำนวน ๒๒ โครงการ ปี พ.ศ.๒๕๖๓ <ul style="list-style-type: none"> จำนวน ๒๒ โครงการ ปี พ.ศ.๒๕๖๔ <ul style="list-style-type: none"> จำนวน ๑๙ โครงการ ปี พ.ศ.๒๕๖๕ <ul style="list-style-type: none"> จำนวน ๑๗ โครงการ 	<ul style="list-style-type: none"> ปี พ.ศ.๒๕๖๑ <ul style="list-style-type: none"> จำนวน ๘ โครงการ ปี พ.ศ.๒๕๖๒ <ul style="list-style-type: none"> จำนวน ๘ โครงการ ปี พ.ศ.๒๕๖๓ <ul style="list-style-type: none"> จำนวน ๙ โครงการ ปี พ.ศ.๒๕๖๔ <ul style="list-style-type: none"> จำนวน ๖ โครงการ ปี พ.ศ.๒๕๖๕ <ul style="list-style-type: none"> จำนวน ๗ โครงการ 	<ul style="list-style-type: none"> ปี พ.ศ.๒๕๖๑ <ul style="list-style-type: none"> จำนวน ๑๕ โครงการ ปี พ.ศ.๒๕๖๒ <ul style="list-style-type: none"> จำนวน ๒๗ โครงการ ปี พ.ศ.๒๕๖๓ <ul style="list-style-type: none"> จำนวน ๒๖ โครงการ ปี พ.ศ.๒๕๖๔ <ul style="list-style-type: none"> จำนวน ๒๘ โครงการ ปี พ.ศ.๒๕๖๕ <ul style="list-style-type: none"> จำนวน ๓๕ โครงการ 	<ul style="list-style-type: none"> ปี พ.ศ.๒๕๖๑ <ul style="list-style-type: none"> จำนวน ๗ โครงการ ปี พ.ศ.๒๕๖๒ <ul style="list-style-type: none"> จำนวน ๘ โครงการ ปี พ.ศ.๒๕๖๓ <ul style="list-style-type: none"> จำนวน ๘ โครงการ ปี พ.ศ.๒๕๖๔ <ul style="list-style-type: none"> จำนวน ๘ โครงการ ปี พ.ศ.๒๕๖๕ <ul style="list-style-type: none"> จำนวน ๗ โครงการ 	<ul style="list-style-type: none"> ปี พ.ศ.๒๕๖๑ <ul style="list-style-type: none"> จำนวน ๑๑ โครงการ ปี พ.ศ.๒๕๖๒ <ul style="list-style-type: none"> จำนวน ๘ โครงการ ปี พ.ศ.๒๕๖๓ <ul style="list-style-type: none"> จำนวน ๘ โครงการ ปี พ.ศ.๒๕๖๔ <ul style="list-style-type: none"> จำนวน ๘ โครงการ ปี พ.ศ.๒๕๖๕ <ul style="list-style-type: none"> จำนวน ๘ โครงการ
<p>แผนงาน แผนงานพิเศษและชุมชน</p> <ul style="list-style-type: none"> ปี พ.ศ.๒๕๖๑ <ul style="list-style-type: none"> จำนวน ๒๖ โครงการ ปี พ.ศ.๒๕๖๒ <ul style="list-style-type: none"> จำนวน ๑๖ โครงการ ปี พ.ศ.๒๕๖๓ <ul style="list-style-type: none"> จำนวน ๑๗ โครงการ ปี พ.ศ.๒๕๖๔ <ul style="list-style-type: none"> จำนวน ๕ โครงการ 	<p>แผนงานสร้างความรู้ เชิงแข็งของชุมชน</p> <ul style="list-style-type: none"> ปี พ.ศ.๒๕๖๑ <ul style="list-style-type: none"> จำนวน ๑๐ โครงการ ปี พ.ศ.๒๕๖๒ <ul style="list-style-type: none"> จำนวน ๑๕ โครงการ ปี พ.ศ.๒๕๖๓ <ul style="list-style-type: none"> จำนวน ๑๖ โครงการ ปี พ.ศ.๒๕๖๔ <ul style="list-style-type: none"> จำนวน ๑๔ โครงการ ปี พ.ศ.๒๕๖๕ <ul style="list-style-type: none"> จำนวน ๑๘ โครงการ 	<p>แผนงานการศึกษา วัฒนธรรมและนันทนาการ</p> <ul style="list-style-type: none"> ปี พ.ศ.๒๕๖๑ <ul style="list-style-type: none"> จำนวน ๖ โครงการ ปี พ.ศ.๒๕๖๒ <ul style="list-style-type: none"> จำนวน ๙ โครงการ ปี พ.ศ.๒๕๖๓ <ul style="list-style-type: none"> จำนวน ๙ โครงการ ปี พ.ศ.๒๕๖๔ <ul style="list-style-type: none"> จำนวน ๗ โครงการ ปี พ.ศ.๒๕๖๕ <ul style="list-style-type: none"> จำนวน ๙ โครงการ 	<p>แผนงานการเกษตร</p> <ul style="list-style-type: none"> ปี พ.ศ.๒๕๖๑ <ul style="list-style-type: none"> จำนวน ๕ โครงการ ปี พ.ศ.๒๕๖๒ <ul style="list-style-type: none"> จำนวน ๑๕ โครงการ ปี พ.ศ.๒๕๖๓ <ul style="list-style-type: none"> จำนวน ๘ โครงการ ปี พ.ศ.๒๕๖๔ <ul style="list-style-type: none"> จำนวน ๘ โครงการ ปี พ.ศ.๒๕๖๕ <ul style="list-style-type: none"> จำนวน ๑๓ โครงการ 	<p>แผนงานอุตสาหกรรม และการโยธา</p> <ul style="list-style-type: none"> ปี พ.ศ.๒๕๖๑ <ul style="list-style-type: none"> จำนวน ๙๔ โครงการ ปี พ.ศ.๒๕๖๒ <ul style="list-style-type: none"> จำนวน ๖๐ โครงการ ปี พ.ศ.๒๕๖๓ <ul style="list-style-type: none"> จำนวน ๗๑ โครงการ ปี พ.ศ.๒๕๖๔ <ul style="list-style-type: none"> จำนวน ๓๑ โครงการ ปี พ.ศ.๒๕๖๕ <ul style="list-style-type: none"> จำนวน ๓๐ โครงการ
<p>ผลผลิต/ โครงการ</p> <ul style="list-style-type: none"> ปี พ.ศ.๒๕๖๑ <ul style="list-style-type: none"> จำนวน ๕ โครงการ 				

ยุทธศาสตร์การพัฒนามหาวิทยาลัยราชภัฏวไลยอลงกรณ์

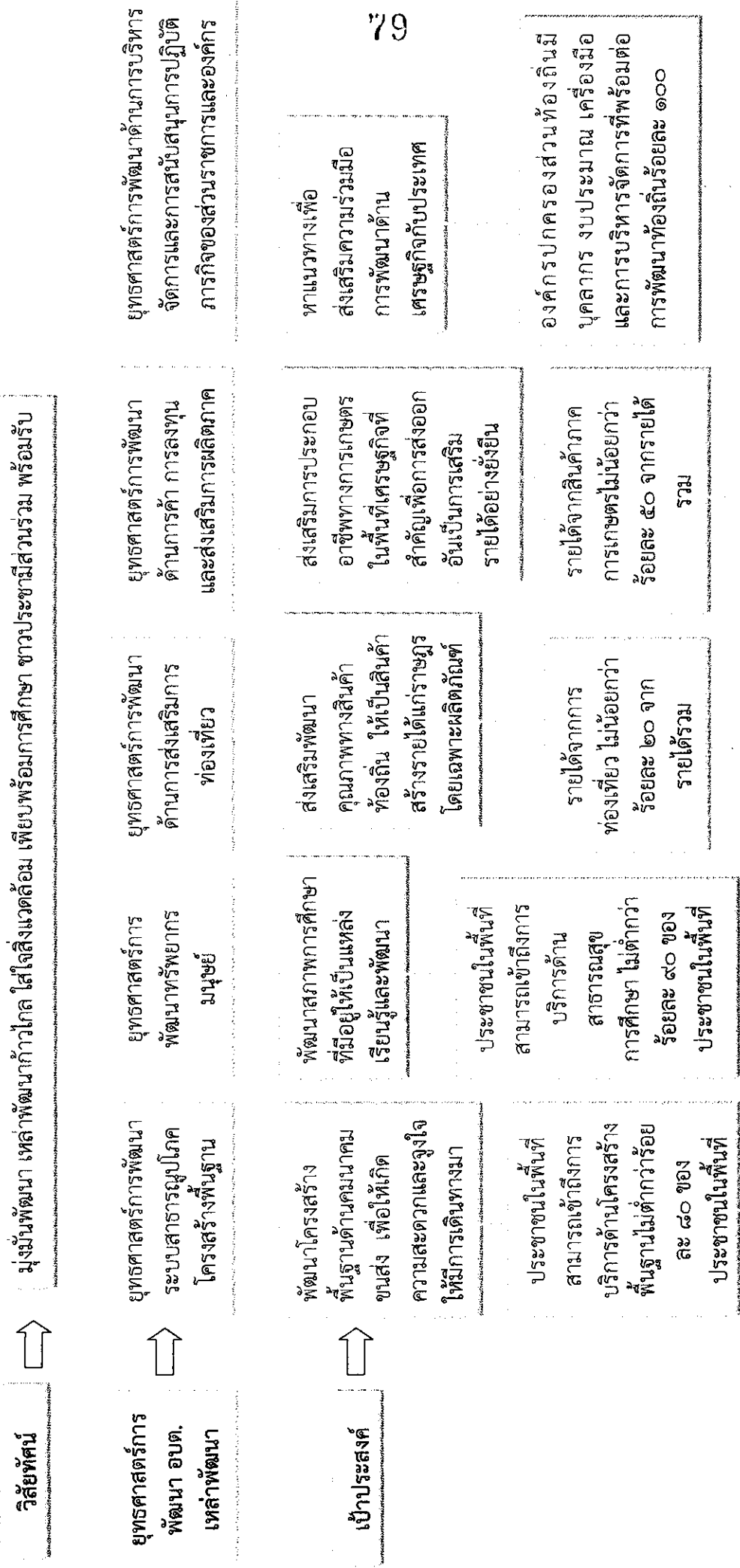

<p>๑ ก่อสร้างเส้นทางคมนาคมเพื่อใช้ประโยชน์ในการสัญจรและสิ่งก่อสร้างอื่น ๆ อย่างทั่วถึง</p> <p>๒ ติดตั้งระบบไฟฟ้าสาธารณะ และขยายเขตไฟฟ้าแรงดันต่ำให้ทั่วถึง</p> <p>๓ พัฒนาระบบแหล่งน้ำเพื่อใช้ในการอุปโภค-บริโภคให้เพียงพอ</p>	<p>๑ ส่งเสริมและสนับสนุนกิจกรรมทางด้านการศึกษาและสุขภาพ</p> <p>๒ ส่งเสริมและสนับสนุนการจัดการศึกษาในทุกระดับและพัฒนาศูนย์การเรียนรู้</p> <p>๓ ส่งเสริมและสนับสนุนกิจกรรมกีฬาและนันทนาการ</p> <p>๔ พัฒนาศูนย์การเรียนรู้ของประชาชนในทุกระดับ</p> <p>๕ ส่งเสริมและสนับสนุนกิจกรรมโดยการเรียนรู้</p> <p>๖ ส่งเสริมการมีส่วนร่วมของประชาชนในการพัฒนาท้องถิ่น</p> <p>๗ พัฒนางานสวัสดิการสังคมและสังคมสงเคราะห์</p> <p>๘ พัฒนางานป้องกันและบรรเทาสาธารณภัยและแก้ไขปัญหายาเสพติด</p>	<p>๑ ส่งเสริมและอนุรักษ์ประเพณีวัฒนธรรมอันดีของท้องถิ่น</p> <p>๒ ส่งเสริมการบริหารจัดการทรัพยากรธรรมชาติและสิ่งแวดล้อม</p> <p>๓ ส่งเสริมและอนุรักษ์ประเพณีวัฒนธรรมที่ดี และพัฒนาให้เป็นแหล่งท่องเที่ยว</p>	<p>๑ สนับสนุนและส่งเสริมการเพิ่มประสิทธิภาพการผลิตภาคการเกษตร</p> <p>๒ ส่งเสริมสนับสนุนกลุ่มอาชีพและวิสาหกิจชุมชน</p>	<p>๑ การสนับสนุนการปฏิบัติภารกิจของส่วนราชการ และองค์การปกครองท้องถิ่น</p> <p>๒ อำนวยความสะดวกและตอบสนองความต้องการของประชาชน</p> <p>๓ สนับสนุนงบประมาณแก่หน่วยงานอื่นในอำนาจ</p>
---	---	--	---	---

<p>แผนงานบริหารงาน</p>	<p>แผนงานรักษาความสงบ</p>	<p>แผนงานการศึกษา</p>	<p>แผนงานสาธารณสุข</p>	<p>แผนงานสังคมสงเคราะห์</p>
<p>แผนงานเกษตรและชุมชน</p>	<p>แผนงานสร้างความเข้มแข็งของชุมชน</p>	<p>แผนงานการศาสนา วัฒนธรรมและนันทนาการ</p>	<p>แผนงานสาธารณสุข</p>	<p>แผนงานงบกลาง</p>
<p>แผนงานอุตสาหกรรม และการโยธา</p>	<p>แผนงานอุตสาหกรรม</p>	<p>แผนงานการเกษตร</p>	<p>แผนงานการเกษตร</p>	<p>แผนงานงบกลาง</p>

๓. การวิเคราะห์เพื่อพัฒนาท้องถิ่น

๓.๑ การวิเคราะห์กรอบการจัดทำยุทธศาสตร์ขององค์กรปกครองส่วนท้องถิ่น

องค์การบริหารส่วนตำบลเหล่าพัฒนามีชนบทธรรมนิยมของไทยอีสาน ซึ่งเป็นวัฒนธรรมดั้งเดิมของท้องถิ่นแห่งนี้ ลักษณะภูมิประเทศของตำบลเหล่าพัฒนามีลักษณะเป็นที่ราบลุ่ม ปัจจุบันยังคงอนุรักษ์วัฒนธรรมอันดีไว้ ในด้านผลผลิตทางการเกษตร ปริมาณน้ำฝนตกเฉลี่ยมากกว่า ๒,๐๐๐ มม./ปี ภูมิอากาศและภูมิประเทศเหมาะแก่การประมง การเกษตร เช่น ปลูกข้าวเหนียว ข้าวเจ้าหอมมะลิต่างพารา ทำไร่สวนผสมและไม้เศรษฐกิจอื่นๆ

การพัฒนาด้านศักยภาพขององค์การบริหารส่วนตำบลเหล่าพัฒนา มีปัญหาที่สำคัญทำให้การดำเนินการไม่เต็มศักยภาพ กล่าวคือ ประชากรส่วนใหญ่ประกอบอาชีพด้านการเกษตร มีฐานะยากจนและขาดการศึกษา ขาดการเรียนรู้เพื่อการพัฒนาอาชีพของตนเอง องค์การบริหารส่วนตำบลเหล่าพัฒนาตั้งอยู่ห่างไกลจากตัวเมืองที่เป็นศูนย์กลางทางการค้าและบริหารประเทศ ส่วนทางการคมนาคมไม่สะดวก ทำให้มีค่าใช้จ่ายสูง การประกอบการต้องมีค่าใช้จ่ายเพิ่ม ผลผลิตตกต่ำ ค่าครองชีพสูง ขาดผู้ลงทุนในพื้นที่

จากศักยภาพและปัญหาดังกล่าว ปัจจุบันจังหวัดได้นำนโยบายของรัฐบาลด้านส่งเสริมการค้ากับเพื่อนบ้าน โดยเฉพาะภูมิภาคอินโดจีน นโยบายการเป็นครัวของโลก มุ่งเน้นให้มีการเชื่อมโยงในทุกด้าน โดยเฉพาะอย่างยิ่งการท่องเที่ยวกับประเทศเพื่อนบ้าน จึงทำให้องค์การบริหารส่วนตำบลเหล่าพัฒนาใช้ประโยชน์จากศักยภาพและโครงการดังกล่าวเพื่อพัฒนาเศรษฐกิจ โดยมีแนวทางดำเนินการดังนี้

๑. ส่งเสริมการประกอบอาชีพทางการเกษตรในพื้นที่เศรษฐกิจที่สำคัญเพื่อการส่งออก อันเป็นการเสริมรายได้ที่ยั่งยืนให้แก่ราษฎร

๒. ส่งเสริมพัฒนาคุณภาพทางสินค้าท้องถิ่น ให้เป็นสินค้าสร้างรายได้แก่ราษฎร โดยเฉพาะสินค้า OTOP ที่มีอยู่

๓. พัฒนาแหล่งท่องเที่ยวที่มีอยู่แล้วและส่งเสริมขึ้นใหม่ในพื้นที่เพื่อดึงดูดนักท่องเที่ยวทั้งในประเทศและต่างประเทศ

๔. หาแนวทางเพื่อส่งเสริมความร่วมมือการพัฒนาด้านเศรษฐกิจกับประเทศเพื่อนบ้าน

๕. พัฒนาโครงสร้างพื้นฐานด้านคมนาคมขนส่ง เพื่อให้เกิดความสะดวกและจงใจให้มีการเดินทางมาลงทุนในพื้นที่

๖. พัฒนาสภาพการศึกษาที่มีอยู่ให้เป็นแหล่งเรียนรู้และพัฒนาทรัพยากรมนุษย์

จุดแข็ง

- สภาพที่ตั้งทางภูมิศาสตร์เหมาะแก่การเพาะปลูกและเลี้ยงสัตว์

- มีหนองน้ำกระจายอยู่ทุกหมู่บ้าน เหมาะที่จะพัฒนาเป็นแหล่งทำการเกษตรในฤดูแล้ง

- ประชาชนในท้องถิ่นมีรายได้จากอาชีพเสริม โดยเฉพาะอย่างยิ่งการได้รับการสนับสนุนและส่งเสริมด้านการประกอบอาชีพจากหน่วยงานภาครัฐต่อกลุ่มกิจกรรมอาชีพประเภทต่างๆ ในชุมชน เช่น กลุ่มผลิตภัณฑ์จากกก กลุ่มทอผ้าฝ้าย กลุ่มรากไม้ ซึ่งถือเป็นภูมิปัญญาท้องถิ่นที่สำคัญของชุมชน

จุดอ่อน

- ประชาชนไม่มีความรู้ในการพัฒนาผลิตภัณฑ์ ที่จะทำให้ผลิตภัณฑ์เป็นที่ต้องการของตลาด และช่องทางในการกระจายสินค้ามีน้อย

- พื้นที่บางส่วนเป็นที่ราบลุ่ม จะประสบปัญหาน้ำท่วมขังในฤดูฝน ประชาชนเดือดร้อนโดยเฉพาะเส้นทางคมนาคม

- ประชาชนขาดการมีส่วนร่วมในกิจกรรมทางการเมือง ให้ความสำคัญในการเข้ามามีส่วนร่วมในการพัฒนาท้องถิ่น และกิจกรรมทางการเมืองน้อย ทำให้การแก้ไขปัญหาไม่เป็นไปตามความต้องการที่แท้จริงของชุมชน

- การกำจัดขยะ มีขยะตกค้างในแต่ละวัน เพราะปริมาณขยะในเขตตำบลมีจำนวนเพิ่มขึ้น ทำให้การกำจัดขยะไม่ทันในแต่ละวัน มีขยะตกค้างทำให้ส่งกลิ่นเหม็น

โอกาส

- นโยบายของรัฐบาลเพิ่มทางเลือกวิถีทางการค้า การส่งเสริมการค้ากับประเทศเพื่อนบ้านมีบทบาทยิ่งขึ้น

- กลยุทธ์ให้จังหวัดนครพนมเป็นเมืองการค้าชายแดนเพื่อการค้าและการลงทุนประตูเศรษฐกิจสู่จีนตอนใต้-ตะวันออก

- นโยบายของรัฐบาลให้ไทยเป็นครัวของโลก

อุปสรรค

- การเชื่อมโยงเส้นทางคมนาคมของ อบต. กับจังหวัดยังไม่ดีพอทำให้ต้นทุนในการผลิตสูงและสินค้ามีราคาแพง

- ขาดการลงทุนจากภาคอุตสาหกรรมจากภายนอก

- อิทธิพลทางด้านวัฒนธรรมตะวันตกที่ไม่ดีส่งผลกระทบต่อค่านิยมและวัฒนธรรมอันดีของท้องถิ่น

- หน่วยงานภาครัฐให้ความสำคัญและสนับสนุนในการพัฒนาพื้นที่จังหวัดชายแดนและการเชื่อมโยงกับประเทศเพื่อนบ้าน ตลอดจนการพัฒนาการท่องเที่ยวยังมีน้อยมาก

๓.๒ การประเมินสถานการณ์สภาพแวดล้อมภายนอกที่เกี่ยวข้อง

๑. ปัจจัยทางเศรษฐกิจ ประกอบด้วยองค์ประกอบสำคัญ คือ ทุน ทรัพยากรธรรมชาติ ทรัพยากรมนุษย์ ผู้ประกอบการ และเทคโนโลยี

๑.๑ ทุน (Capital) ทุนถือเป็นปัจจัยสำคัญ เป็นกุญแจนำไปสู่ความเจริญเติบโตทางเศรษฐกิจ สิ่งสำคัญของการพัฒนาก็คือ การกระจายการลงทุนไปให้กว้างและเป็นไปอย่างเพียงพอ เพื่อให้บรรลุเป้าหมายตามที่กำหนดไว้ในแผนพัฒนาท้องถิ่น

๑.๒ ทรัพยากรธรรมชาติ (Natural Resources) ทรัพยากรธรรมชาติ และสิ่งแวดล้อมมีประโยชน์ เช่น ป่าไม้ สัตว์ป่า ที่ดิน แร่ธาตุ น้ำมัน ก๊าซธรรมชาติ เป็นต้น และมีความสำคัญต่อการดำรงชีวิตของมนุษย์ โดยมนุษย์ใช้ทรัพยากรเหล่านี้ในการพัฒนาเศรษฐกิจ ทรัพยากรธรรมชาติเป็นปัจจัยสำคัญต่อการพัฒนา

๑.๓ ทรัพยากรมนุษย์ (Human Capital) เป็นปัจจัยสำคัญที่มีผลต่อการพัฒนาทางเศรษฐกิจของท้องถิ่นโดยเน้นให้เห็นถึง ประสิทธิภาพ และคุณค่าของประชากรเป็นหลักการศึกษาประชากรครอบคลุมไปถึง เพศ อายุ ระดับการศึกษา สภาพการทำงาน ภาวะเจริญพันธุ์ อัตราการเกิด อัตราการตาย และอัตราการย้ายถิ่น เป็นต้น คุณภาพของประชาชน เป็นหน่วยผลิตที่มีความสำคัญต่อระบบเศรษฐกิจ และพัฒนาได้อย่างรวดเร็ว

๑.๔ ผู้ประกอบการ (Entrepreneurship) ถือเป็นปัจจัยทางเศรษฐกิจ ที่มีผลต่อการผลิตภาพและการพัฒนาทางเศรษฐกิจ ผู้ประกอบการจึงมีหน้าที่ และบทบาทต่อการพัฒนาเศรษฐกิจของท้องถิ่นอย่างแท้จริง หน้าที่ เป็นผู้ตัดสินใจเลือกการผลิตสินค้าและบริการว่าจะผลิตอะไร จำนวนเท่าไร จะเลือกปัจจัยในการผลิต เป็นผู้เลือกเทคโนโลยีที่เหมาะสมในการผลิต การขยายตลาดสินค้าและบริการ เป็น

ผู้รับภาระความเสี่ยงภัย และความไม่แน่นอนต่างๆที่เกิดขึ้นจากการลงทุน ผู้ประกอบการมีหน้าที่ดังกล่าว เพื่อให้ธุรกิจดำเนินไปได้อย่างมีประสิทธิภาพ

๑.๕ ความก้าวหน้าทางเทคโนโลยี ทำให้เกิดประสิทธิผลและประสิทธิภาพการผลิตสินค้า และการบริการเพิ่มขึ้น ก่อให้เกิดการเปลี่ยนแปลงในการจ้างงาน การกระจายรายได้ โครงสร้างตลาด การค้า และการลงทุน ซึ่งทำให้เศรษฐกิจและสังคมเปลี่ยนแปลง เนื่องจากความก้าวหน้าทางเทคโนโลยี

๒. ปัจจัยทางการเมือง

ปัจจัยทางการเมืองเป็นปัจจัยที่มีความสำคัญ และมีอิทธิพลต่อการพัฒนาเศรษฐกิจ แนวความคิดทางการเมือง หรือปรัชญาทางการเมืองมีหลายรูปแบบ แต่ละแบบต่างมีอิทธิพลต่อทางเศรษฐกิจ และธุรกิจแตกต่างกัน เช่นระบบการเมืองแบบสังคมนิยม เสรีนิยมหรือ คอมมิวนิสต์ เป็นต้น นอกจากนี้ แนวนโยบายเศรษฐกิจย่อมมีความเกี่ยวเนื่องสัมพันธ์ หรือเปลี่ยนแปลงไปได้ภายใต้กรอบการเมืองด้วยกันเช่น เสถียรภาพทางการเมือง รูปแบบการปกครอง และการบริหารจัดการอธิบายได้ดังนี้

๒.๑ เสถียรภาพทางการเมือง ประเทศที่สงบสุข ปราศจากภัยสงคราม ระบบการเมือง ในประเทศดำเนินไปอย่างเรียบร้อยอย่างต่อเนื่อง ประเทศที่มีเสถียรภาพทางการเมือง จะทำให้ประชาชน นักธุรกิจ นักลงทุน มีความมั่นใจการประกอบอาชีพ รัฐบาลสามารถวางนโยบายและกำหนดมาตรการต่างๆ ด้านในการพัฒนาได้เต็มที่

๒.๒ รูปแบบการปกครอง มีผลต่อการพัฒนาเศรษฐกิจและสังคม เช่น ระบบคอมมิวนิสต์ ระบบสังคมนิยม ระบบเสรีนิยม เป็นต้น ระบบการปกครองไม่ว่าระบบใด หากผู้ปกครองประเทศ ขาดความรับผิดชอบ ไม่ซื่อสัตย์ ขาดวิสัยทัศน์ มุ่งแสวงหาผลประโยชน์ส่วนตน ก็ไม่สามารถนำพาประเทศให้ประสบความสำเร็จในการพัฒนาเศรษฐกิจได้ ดังนั้นในการพัฒนาประเทศต้องเป็นผู้บริหารประเทศต้องมีความตั้งใจจริง มีความสามารถระดมความคิด ความร่วมมือร่วมใจ จากประชาชนในประเทศ เพื่อให้ประเทศประสบความสำเร็จในการพัฒนาเศรษฐกิจสังคมและสิ่งแวดล้อม

๒.๓ การบริหารจัดการ ผู้ปกครองประเทศ นอกจากควรมีวิสัยทัศน์แล้ว การวางแผนกลยุทธ์ กำหนดนโยบายแผนเศรษฐกิจและสังคมแห่งชาติแล้ว การบริหารจัดการบ้านเมืองให้บรรลุตามวัตถุประสงค์ตามที่กำหนดไว้ เพื่อพัฒนาเศรษฐกิจ สร้างสังคม และบริหารจัดการให้การเมืองดำเนินไปได้อย่างมีประสิทธิภาพ

๓. ปัจจัยทางสังคม ได้แก่ ค่านิยม ความสัมพันธ์ของบุคคล ครอบครัว ชนชั้นทางสังคม ศาสนาและวัฒนธรรม ค่านิยมเป็นสิ่งที่คนสนใจที่ปรารถนาที่จะได้ จะเป็น หรือแนวทางการดำเนินชีวิตซึ่งมีค่านิยมหลายแบบเช่น ค่านิยมทางสังคม จิตวิทยา ได้แก่ เชื่อฟังผู้ใหญ่ รักสันโดษ ค่านิยมทางจริยธรรม ที่ เชื่อในศาสนา กฎแห่งกรรม ยึดความเมตตา ค่านิยมทางการเมือง ได้แก่ ยึดหลักการปกครองตามระบบประชาธิปไตย ยึดถือความต้องการของประชาชน ความสัมพันธ์ของบุคคล บุคคลย่อมมีสมาชิกภาพ เป็นส่วนหนึ่งของสังคม มีความสัมพันธ์เกี่ยวข้องกับกลุ่มที่ตนเองเป็นสมาชิก ครอบครัวถือว่าเป็นสถาบันที่เล็กที่สุด ครอบครัวมีส่วนปลูกฝังค่านิยมให้กับสมาชิกในครอบครัว ให้มีเหตุผล กล้าคิด กล้าตัดสินใจ ซื่อสัตย์ และอื่นๆ จึงถือว่าเป็นทรัพยากรบุคคลที่มีค่าต่อการพัฒนาเศรษฐกิจ และชนชั้นทางสังคม ศาสนาและวัฒนธรรม ก็ถือว่ามีอิทธิพลต่อบุคคลมากด้วยคำสอนและธรรมเนียมปฏิบัติในศาสนาต่างๆ มีข้อปฏิบัติ และสิ่งปลูกฝังความเชื่อ ค่านิยมให้กับบุคคล เป็นเครื่องกระตุ้น หรือขัดขวางต่อการพัฒนาเศรษฐกิจได้

ส่วนที่ ๓
การนำแผนพัฒนาท้องถิ่นไปสู่การปฏิบัติ



ผ.๐๑ บัญชีสรุปโครงการพัฒนา

ส่วนที่ ๓
การนำแผนพัฒนาท้องถิ่นไปสู่การปฏิบัติ

๑ ยุทธศาสตร์การพัฒนาและแผนงาน

ที่	ยุทธศาสตร์	ด้าน	แผนงาน	หน่วยงาน รับผิดชอบหลัก	หน่วยงานสนับสนุน
๑	ด้านพัฒนาโครงสร้าง พื้นฐาน	บริการชุมชนและ สังคม	เคหะและชุมชน	กองช่าง	-สำนักปลัด -กองการศึกษาฯ -กองสวัสดิการสังคม -กองคลัง
		การเศรษฐกิจ	อุตสาหกรรมและ การโยธา	กองช่าง	-สำนักปลัด -กองการศึกษาฯ -กองสวัสดิการสังคม -กองคลัง
		บริการชุมชนและ สังคม	การศึกษา	กองการศึกษาฯ	-สำนักปลัด -กองช่าง -กองสวัสดิการสังคม -กองคลัง
		บริการชุมชนและ สังคม	สังคมสงเคราะห์	กองสวัสดิการสังคม	-สำนักปลัด -กองช่าง -กองการศึกษาฯ -กองคลัง
		บริหารทั่วไป	บริหารงานทั่วไป	สำนักปลัด	-กองช่าง -กองการศึกษาฯ -กองสวัสดิการสังคม -กองคลัง
๒	ด้านพัฒนาทรัพยากร มนุษย์	บริการชุมชนและ สังคม	การศึกษา	กองการศึกษาฯ	-สำนักปลัด -กองช่าง -กองสวัสดิการสังคม -กองคลัง
		บริหารทั่วไป	บริหารงานทั่วไป	สำนักปลัด	-กองช่าง -กองการศึกษาฯ -กองสวัสดิการสังคม -กองคลัง
		บริหารทั่วไป	รักษาความสงบ ภายใน	สำนักปลัด	-กองช่าง -กองการศึกษาฯ -กองสวัสดิการสังคม -กองคลัง

		บริการชุมชนและสังคม	สาธารณสุข	สำนักปลัด	-กองช่าง -กองการศึกษาฯ -กองสวัสดิการสังคม -กองคลัง
		บริการชุมชนและสังคม	สังคมสงเคราะห์	กองสวัสดิการสังคม	-สำนักปลัด -กองช่าง -กองการศึกษาฯ -กองคลัง
		บริการชุมชนและสังคม	สร้างความเข้มแข็งของชุมชน	กองสวัสดิการสังคม	-สำนักปลัด -กองช่าง -กองการศึกษาฯ -กองคลัง
		บริการชุมชนและสังคม	การศาสนา วัฒนธรรมและนันทนาการ	กองการศึกษา	-สำนักปลัด -กองช่าง -กองสวัสดิการสังคม -กองคลัง
๓	ด้านการส่งเสริมการท่องเที่ยว	บริหารทั่วไป	บริหารงานทั่วไป	สำนักปลัด	-กองช่าง -กองการศึกษาฯ -กองสวัสดิการสังคม -กองคลัง
		บริการชุมชนและสังคม	เคหะและชุมชน	กองช่าง	-สำนักปลัด -กองการศึกษาฯ -กองสวัสดิการสังคม -กองคลัง
		บริการชุมชนและสังคม	สร้างความเข้มแข็งของชุมชน	กองสวัสดิการสังคม	-สำนักปลัด -กองช่าง -กองการศึกษาฯ -กองคลัง
		บริการชุมชนและสังคม	การศาสนา วัฒนธรรมและนันทนาการ	กองการศึกษา	-สำนักปลัด -กองช่าง -กองสวัสดิการสังคม -กองคลัง
		การเศรษฐกิจ	การเกษตร	สำนักปลัด	-กองช่าง -กองการศึกษาฯ -กองสวัสดิการสังคม -กองคลัง

๔	ด้านการค้า การลงทุน และส่งเสริมการผลิตภาค การเกษตร	บริการชุมชนและ สังคม	สร้างความ เข้มแข็งของชุมชน	กองสวัสดิการสังคม	-สำนักปลัด -กองช่าง -กองการศึกษาฯ -กองคลัง
		การเศรษฐกิจ	การเกษตร	สำนักปลัด	-กองช่าง -กองการศึกษาฯ -กองสวัสดิการสังคม -กองคลัง
		การเศรษฐกิจ	อุตสาหกรรมและ การโยธา	กองช่าง	-สำนักปลัด -กองการศึกษาฯ -กองสวัสดิการสังคม -กองคลัง
๕	ด้านการบริหารจัดการ และการสนับสนุนการ ปฏิบัติภารกิจของส่วน ราชการและองค์กร ปกครองส่วนท้องถิ่น	บริหารทั่วไป	บริหารงานทั่วไป	สำนักปลัด	-กองช่าง -กองการศึกษาฯ -กองสวัสดิการสังคม -กองคลัง
		การดำเนินงาน	งบกกลาง	สำนักปลัด	-กองช่าง -กองการศึกษาฯ -กองสวัสดิการสังคม -กองคลัง
		บริหารทั่วไป	บริหารงานทั่วไป	กองคลัง	-สำนักปลัด -กองการศึกษาฯ -กองสวัสดิการสังคม -กองช่าง
รวม	๕	๕	๑๑	๕	๕

ผ.๐๒ รายละเอียดโครงการพัฒนา

บัญชีสรุปโครงการพัฒนา

แผนพัฒนาท้องถิ่น (พ.ศ.๒๕๖๑-๒๕๖๕)

องค์การบริหารส่วนตำบลเหล่าพัฒนา อำเภอหนองหัว จังหวัต้นครพนม

ยุทธศาสตร์	ปี ๒๕๖๑		ปี ๒๕๖๒		ปี ๒๕๖๓		ปี ๒๕๖๔		ปี ๒๕๖๕		รวม ๕ ปี		
	จำนวนโครงการ	งบประมาณ (บาท)	จำนวนโครงการ	งบประมาณ (บาท)	จำนวนโครงการ	งบประมาณ (บาท)	จำนวนโครงการ	งบประมาณ (บาท)	จำนวนโครงการ	งบประมาณ (บาท)	จำนวนโครงการ	งบประมาณ (บาท)	
๑.ยุทธศาสตร์การพัฒนา ระบบสาธารณูปโภคโครงสร้างพื้นฐาน													
	๑.๑ แผนงานอุตสาหกรรมและการโยธา	๘๑	๑๙,๙๑๔,๓๐๐	๕๖	๑๖,๘๒๗,๗๒๖	๘๓	๑๘,๙๐๖,๕๓๐	๒๘	๗,๗๐๗,๕๐๐	๒๔	๗,๒๒๗,๖๐๐	๒๖๒	๗๐,๕๘๓,๖๕๖
๑.๒ แผนงานเกษตรและชุมชนชน	๑	๑๒๐,๐๐๐	๓	๑,๕๑๒,๐๐๐	-	-	-	-	-	-	๔	๑,๖๓๒,๐๐๐	
รวม	๘๒	๒๐,๐๓๔,๓๐๐	๕๙	๑๘,๓๓๙,๗๒๖	๘๓	๑๘,๙๐๖,๕๓๐	๒๘	๗,๗๐๗,๕๐๐	๒๔	๗,๒๒๗,๖๐๐	๒๖๖	๗๒,๒๕๒,๖๕๖	
๒.ยุทธศาสตร์การพัฒนาทรัพยากรมนุษย์													
	๒.๑ แผนงานการศึกษา	๓๕	๑๒,๑๖๐,๖๕๑	๕๓	๑๘,๖๔๕,๑๒๓	๒๕	๓๒,๘๘๖,๖๕๐	๒๕	๑๓,๕๕๘,๙๒๐	๒๘	๑๒,๕๔๘,๕๒๐	๑๕๖	๘๙,๗๕๔,๗๕๔
	๒.๒ แผนงานศาสนา วัฒนธรรม และนันทนาการ	๘	๕๕๕,๐๐๐	๘	๕๕๕,๐๐๐	๘	๕๕๕,๐๐๐	๗	๔๐๕,๐๐๐	๘	๔๓๕,๐๐๐	๓๙	๒,๓๒๕,๐๐๐
	๒.๓ แผนงานสังคมสงเคราะห์	๙	๑๓,๗๙๖,๕๐๐	๘	๑๓,๗๙๖,๕๐๐	๙	๑๓,๗๙๖,๕๐๐	๙	๑๓,๗๙๖,๕๐๐	๙	๑๓,๗๙๖,๕๐๐	๔๕	๖๘,๘๐๗,๐๐๐
	๒.๔ แผนงานสร้างความเข้มแข็งของชุมชน	-	-	๑	๕๐,๐๐๐	๑	๕๐,๐๐๐	๑	๕๐,๐๐๐	๑	๕๐,๐๐๐	๔	๒๐๐,๐๐๐
	๒.๕ แผนงานรักษาความสงบภายใน	๖	๗๕๒,๕๐๐	๔	๖๖๗,๕๐๐	๗	๑,๒๑๗,๐๐๐	๔	๑,๐๕๗,๐๐๐	๕	๑,๐๗๗,๐๐๐	๒๖	๕,๗๖๐,๘๐๐
	๒.๖ แผนงานบริหารงานทั่วไป	๘	๔๖๕,๐๐๐	๑๑	๗๖๒,๐๐๐	๑๐	๕๐๕,๐๐๐	๘	๕๕๕,๐๐๐	๑๐	๕๖๐,๐๐๐	๕๗	๒,๗๕๗,๐๐๐
๒.๗ แผนงานสาธารณสุข	๒	๖๐,๐๐๐	๓	๗๐,๐๐๐	๓	๑๗๕,๐๐๐	๒	๑๑๕,๐๐๐	๕	๒๒๕,๐๐๐	๑๕	๖๕๕,๐๐๐	
รวม	๖๘	๒๗,๗๙๙,๕๕๑	๗๘	๓๔,๔๖๔,๙๒๓	๖๓	๔๘,๙๙๖,๐๕๐	๕๖	๒๙,๓๘๗,๓๒๐	๖๖	๒๘,๖๕๑,๘๒๐	๓๓๑	๑๖๙,๒๗๙,๕๕๔	

บัญชีสรุปโครงการพัฒนา

ผ.๐๑

แผนพัฒนาท้องถิ่นสี่ปี (พ.ศ.๒๕๖๑-๒๕๖๔)

องค์การบริหารส่วนตำบลเหล่าพัฒนา อำเภอหนองหัว จังหวัดนครพนม

ยุทธศาสตร์	ปี ๒๕๖๑		ปี ๒๕๖๒		ปี ๒๕๖๓		ปี ๒๕๖๔		ปี ๒๕๖๕		รวม ๕ ปี	
	จำนวนโครงการ	งบประมาณ (บาท)	จำนวนโครงการ	งบประมาณ (บาท)	จำนวนโครงการ	งบประมาณ (บาท)	จำนวนโครงการ	งบประมาณ (บาท)	จำนวนโครงการ	งบประมาณ (บาท)	จำนวนโครงการ	งบประมาณ (บาท)
๓.ยุทธศาสตร์การพัฒนาด้านการศึกษา												
ส่งเสริมการท่องเที่ยว												
๓.๑ แผนงานศาสนา วัฒนธรรม และนันทนาการ	๕	๒๑๐,๐๐๐	๘	๒๔๒,๕๐๐	๖	๓๐๐,๐๐๐	๕	๒๑๐,๐๐๐	๓	๒๙๖,๐๐๐	๓๑	๑,๒๕๘,๕๐๐
รวม	๕	๒๑๐,๐๐๐	๘	๒๔๒,๕๐๐	๖	๓๐๐,๐๐๐	๕	๒๑๐,๐๐๐	๓	๒๙๖,๐๐๐	๓๑	๑,๒๕๘,๕๐๐
๔.ยุทธศาสตร์การพัฒนาด้านการค้า การลงทุนและส่งเสริมการผลิตภาค การเกษตร												
๔.๑ แผนงานการเกษตร	๔	๑,๑๕๕,๐๐๐	๑๙	๖,๔๕๔,๕๙๖	๑๘	๒,๙๐๔,๐๐๐	๑๑	๔,๔๐๐,๔๒๐	๑๘	๑๘,๑๙๑,๐๐๐	๗๐	๓๓,๐๘๕,๐๑๖
รวม	๔	๑,๑๕๕,๐๐๐	๑๙	๖,๔๕๔,๕๙๖	๑๘	๒,๙๐๔,๐๐๐	๑๑	๔,๔๐๐,๔๒๐	๑๘	๑๘,๑๙๑,๐๐๐	๗๐	๓๓,๐๘๕,๐๑๖
๕.ยุทธศาสตร์ด้านการบริหารจัดการ และการสนับสนุนการปฏิบัติงาน ของส่วนราชการและองค์กรปกครอง ส่วนท้องถิ่น												
๕.๑ แผนงานบริหารงานทั่วไป	๖	๖๘๗,๕๐๐	๗	๗๐๒,๕๐๐	๗	๗๓๖,๕๐๐	๖	๖๗๕,๕๐๐	๘	๗๕๕,๕๐๐	๓๔	๓,๕๕๗,๕๐๐
๕.๒ แผนงานสาธารณสุข	๑	๓๐๐,๐๐๐	๑	๓๐๐,๐๐๐	๑	๓๐๐,๐๐๐	๑	๓๐๐,๐๐๐	-	-	๔	๑,๒๐๐,๐๐๐
รวม	๗	๙๘๗,๕๐๐	๘	๑,๐๐๒,๕๐๐	๘	๑,๐๓๖,๕๐๐	๗	๙๗๕,๕๐๐	๘	๗๕๕,๕๐๐	๓๘	๕,๗๕๗,๕๐๐
รวมทั้งสิ้น	๑๖๖	๕๐,๑๕๖,๒๔๑	๑๖๒	๖๐,๔๕๔,๒๕๕	๑๗๘	๗๒,๑๕๓,๐๗๐	๑๐๗	๕๒,๖๘๐,๗๔๐	๑๒๓	๕๕,๑๒๑,๙๒๐	๗๓๖	๒๘๐,๕๙๖,๒๑๖

๒. บัญชีโครงการพัฒนาท้องถิ่น

รายละเอียดโครงการพัฒนา

แผนพัฒนาท้องถิ่น (พ.ศ. ๒๕๖๑ - ๒๕๖๕)

องค์การบริหารส่วนตำบลเหล่าพัฒนา อำเภอหนองบัว จังหวัดนครพนม

โครงการ	วัตถุประสงค์	เป้าหมาย (ผลผลิตของโครงการ)	งบประมาณ					ตัวชี้วัด (KPI)	ผลที่คาดว่าจะ ได้รับ	หน่วยงาน รับผิดชอบ หลัก
			๒๕๖๑ (บาท)	๒๕๖๒ (บาท)	๒๕๖๓ (บาท)	๒๕๖๔ (บาท)	๒๕๖๕ (บาท)			

- ก. ยุทธศาสตร์จังหวัดที่ ๑ การพัฒนาการค้าและการลงทุน
- ข. ยุทธศาสตร์การพัฒนาของ อบต. ในเขตจังหวัดที่ ๒ ยุทธศาสตร์เมืองน่าอยู่
- ๑. ยุทธศาสตร์ การพัฒนาระบบสาธารณูปโภคและโครงสร้างพื้นฐาน

๑.๑ แผนงานอุตสาหกรรมและการโยธา

๑	โครงการก่อสร้างถนน คสล. จากทางเข้าวัด สว่างอารมณ์ไปทางทิศ ตะวันออก ชุมประชา หมู่ที่ ๑	เพื่อให้ประชาชนใน เขตพื้นที่สามารถ เดินทางสัญจรไป- มา อย่างสะดวก รวดเร็ว	ก่อสร้างถนน คสล. จากทางเข้าวัด สว่างอารมณ์ไปทางทิศตะวันออก ชุม ประชาหมู่ที่ ๑ กว้าง ๔ เมตร ยาว ๕๐ เมตร หน้า ๐.๑๕ เมตร พร้อมลง ลูกรังให้รถทางเฉลี่ยข้างละ ๐.๕๐ เมตร พร้อมติดตั้งป้ายประชาสัมพันธ์ โครงการ จำนวน ๑ ป้าย	๑๐๓,๐๐๐ เงิน งบประมาณ				ผู้ใช้ ประโยชน์มี ความพอใจ ไม่น้อยกว่า ร้อยละ ๗๐	ทำให้ประชาชน ในเขตพื้นที่ สามารถเดินทาง สัญจรไป-มา อย่างสะดวก	กองช่าง อบต. เหล่าพัฒนา
๒	โครงการก่อสร้างถนน คสล. จากบริเวณหน้า บ้านนายสวาท โคตตะ ถึง บริเวณหน้า บุญยัง คสะสุดใจ หมู่ที่ ๑	เพื่อให้ประชาชนใน เขตพื้นที่สามารถ เดินทางสัญจรไป- มา อย่างสะดวก รวดเร็ว	ก่อสร้างถนนคสล. จากบริเวณหน้า บ้านนายสวาท โคตตะ ถึง บริเวณที่ บ้านนายบุญยัง คสะสุดใจ กว้าง ๕ เมตร ยาว ๑๐๐ เมตร หน้า ๐.๑๕ เมตร พร้อมลงลูกรังให้รถทางเฉลี่ยข้างละ ๐.๕๐ เมตร พร้อมติดตั้งป้าย ประชาสัมพันธ์โครงการ จำนวน ๑ ป้าย	๓๕๓,๔๕๐ เงิน งบประมาณ				ผู้ใช้ ประโยชน์มี ความพอใจ ไม่น้อยกว่า ร้อยละ ๗๐	ทำให้ประชาชน ในเขตพื้นที่ สามารถเดินทาง สัญจรไป-มา อย่างสะดวก	กองช่าง อบต. เหล่าพัฒนา

๒. บัญชีโครงการพัฒนาท้องถิ่น

รายละเอียดโครงการพัฒนา

แผนพัฒนาท้องถิ่น (พ.ศ. ๒๕๖๑ - ๒๕๖๕)

องค์การบริหารส่วนตำบลเหล่าพัฒนา อำเภอนาหว้า จังหวัดมุกดาหาร

เลขที่โครงการ	โครงการ	วัตถุประสงค์	เป้าหมาย (ผลผลิตของโครงการ)	งบประมาณ				ตัวชี้วัด (KPI)	ผลที่คาดว่าจะได้รับ	หน่วยงาน รับผิดชอบหลัก
				๒๕๖๑ (บาท)	๒๕๖๒ (บาท)	๒๕๖๓ (บาท)	๒๕๖๔ (บาท)			
๓	โครงการก่อสร้างถนน คสล.จากบริเวณหน้า บ้านนายวิรัตน์ ศักดิ์ศรี วัน ถึง บริเวณหน้า บ้านนายไพรัช ปากสี มล หมู่ที่ ๑	เพื่อให้ประชาชนใน เขตพื้นที่สามารถ เดินทางสัญจรไป-มา อย่างสะดวก รวดเร็ว	ก่อสร้างถนนคสล. จากบริเวณหน้า บ้านนายวิรัตน์ ศักดิ์ศรีวัน ถึง บริเวณ ที่หน้าบ้านนายไพรัช ปากสีมล กว้าง ๔ เมตร ยาว ๑๐๐ เมตร หนา ๐.๑๕ เมตร พร้อมลงลูกรังไหลทางเฉลี่ย ข้างละ ๐.๕๐ เมตร พร้อมติดตั้งป้าย ประชาสัมพันธ์โครงการ จำนวน ๑ ป้าย	๒๐๓,๐๐๐ เงิน งบประมาณ				ผู้ใช้ ประโยชน์ มีความ พอใจไม่ น้อยกว่า ร้อยละ ๙๐	ทำให้ ประชาชนใน เขตพื้นที่ สามารถ เดินทางสัญจร ไป-มา อย่าง สะดวก	กองช่าง อบต.เหล่า พัฒนา
๔	โครงการก่อสร้างถนน คสล.จากหน้าบ้านนาย ทันสมัย พันธุกง ถึง ที่นายภักดี ปัญญา สาร หมู่ที่ ๑	เพื่อให้ประชาชนใน เขตพื้นที่สามารถ เดินทางสัญจรไป-มา อย่างสะดวก รวดเร็ว	โครงการก่อสร้างถนน คสล.จากหน้า บ้านนายทันสมัย พันธุกง ถึง ที่นา นายภักดี ปัญญาสาร หมู่ที่ ๑ ขนาด กว้าง ๕ เมตร ยาว ๑๐๐ เมตร หนา เฉลี่ย ๐.๑๕ เมตร พร้อมลงลูกรังไหล ทางเฉลี่ยข้างละ ๐.๕๐ เมตร พร้อม ติดตั้งป้ายประชาสัมพันธ์โครงการ จำนวน ๑ ป้าย ตามแบบและ ประมาณการกองช่าง อบต.เหล่า พัฒนา	๒๗๘,๐๐๐ เงิน งบประมาณ				ผู้ใช้ ประโยชน์ มีความ พอใจไม่ น้อยกว่า ร้อยละ ๙๐	ทำให้ ประชาชนใน เขตพื้นที่ สามารถ เดินทางสัญจร ไป-มา อย่าง สะดวก	กองช่าง อบต.เหล่า พัฒนา

๒. บัญชีโครงการพัฒนาท้องถิ่น

รายละเอียดโครงการพัฒนา

แผนพัฒนาท้องถิ่น (พ.ศ. ๒๕๖๑ - ๒๕๖๕)

องค์การบริหารส่วนตำบลเหล่าพัฒนา อำเภอหนองบัว จังหวัดนครพนม

ผ.๐๒

โครงการ	โครงการ	วัตถุประสงค์	เป้าหมาย (ผลผลิตของโครงการ)	งบประมาณ					ตัวชี้วัด (KPI)	ผลที่คาดว่าจะได้รับ	หน่วยงาน รับผิดชอบ หลัก
				๒๕๖๑ (บาท)	๒๕๖๒ (บาท)	๒๕๖๓ (บาท)	๒๕๖๔ (บาท)	๒๕๖๕ (บาท)			
๕	โครงการก่อสร้างถนน คสล. จากบ้านนาย ทองทรัพย์ บุพศิริ ถึง บ้านนายศิริศักดิ์ เดช พันธ์ หมู่ที่ ๒	เพื่อให้ประชาชนใน เขตพื้นที่สามารถ เดินทางสัญจรไป- มา อย่างสะดวก รวดเร็ว	ก่อสร้างถนน คสล. จากบ้านนายทอง ทรัพย์ บุพศิริ ถึงบ้านนายศิริศักดิ์ เดช พันธ์ หมู่ที่ ๒ กว้าง ๓ เมตร ยาว ๑๒๘ เมตร ทน ๐.๑๕ เมตร พร้อม ลงอุโมงค์ไหลทางเฉลี่ยข้างละ ๐.๕๐ เมตร พร้อมลงท่อขนาด ๐.๓๐x๑.๐๐ เมตร จำนวน ๘ ท่อน พร้อมติดตั้งป้ายประชาสัมพันธ์ โครงการ จำนวน ๑ ป้าย	๑๙๘,๐๐๐ เงิน งบประมาณ					ผู้ใช้ ประโยชน์มี ความพอใจ ไม่น้อยกว่า ร้อยละ ๗๐	ทำให้ประชาชน ในพื้นที่ที่ สามารถเดินทาง สัญจรไป-มา อย่างสะดวก	กองช่าง อบต. เหล่าพัฒนา
๖	ก่อสร้างถนน คสล. ข้าง บ้านนางดี บุพศิริ หมู่ ที่ ๒	เพื่อให้ประชาชนใน เขตพื้นที่สามารถ เดินทางสัญจรไป- มา อย่างสะดวก รวดเร็ว	ก่อสร้างถนน คสล. ข้างบ้านนางดีดี บุพศิริ หมู่ที่ ๒ กว้าง ๓ เมตร ยาว ๑๙ เมตร และกว้าง ๒ เมตร ยาว ๑๒ เมตร ทน ๐.๑๕ เมตร พร้อมลง อุโมงค์ไหลทางเฉลี่ยข้างละ ๐.๕๐ เมตร	๔๑,๐๐๐ เงิน งบประมาณ					ผู้ใช้ ประโยชน์มี ความพอใจ ไม่น้อยกว่า ร้อยละ ๗๐	ทำให้ประชาชน ในพื้นที่ที่ สามารถเดินทาง สัญจรไป-มา อย่างสะดวก	กองช่าง อบต. เหล่าพัฒนา

๒. บัญชีโครงการพัฒนาท้องถิ่น

รายละเอียดโครงการพัฒนา
แผนพัฒนาท้องถิ่น (พ.ศ. ๒๕๖๑ - ๒๕๖๕)
องค์การบริหารส่วนตำบลเหล่าพัฒนา อำเภอหนองบัว จังหวัดนครพนม

โครงการ	โครงการ	วัตถุประสงค์	เป้าหมาย (ผลผลิตของโครงการ)	งบประมาณ					ตัวชี้วัด (KPI)	ผลที่คาดว่าจะ ได้รับ	หน่วยงาน รับผิดชอบ
				๒๕๖๑ (บาท)	๒๕๖๒ (บาท)	๒๕๖๓ (บาท)	๒๕๖๔ (บาท)	๒๕๖๕ (บาท)			
๗	โครงการก่อสร้างถนน คสล.จากบ้านนาย ภิญญา วงวันดี ถึงบ้าน นายสุวิช คุณบูราน หมู่ที่ ๒	เพื่อให้ประชาชนใน เขตพื้นที่สามารถ เดินทางสัญจรไป- มา อย่างสะดวก รวดเร็ว	ก่อสร้างถนน คสล. จากบ้านนาย ภิญญา วงวันดี ถึงบ้านนายสุวิช คุณ บูราน หมู่ที่ ๒ กว้าง ๓ เมตร ยาว ๑๓๐ เมตร ๐.๑๕ เมตร พร้อมลง อุกิ้งไหล่ทางเฉลี่ยข้างละ ๐.๕๐ เมตร พร้อมติดตั้งป้ายประชาสัมพันธ์ โครงการ จำนวน ๑ ป้าย	๒๑๑,๐๐๐ เงิน งบประมาณ					ผู้ใช้ ประโยชน์มี ความพอใจ ไม่น้อยกว่า ร้อยละ ๗๐	ทำให้ประชาชน ในพื้นที่ที่ สามารถเดินทาง สัญจรไป-มา อย่างสะดวก	กองช่าง อบต. เหล่าพัฒนา
๘	โครงการก่อสร้างถนน คสล.จากบริเวณหน้า บ้านนายคำมอญ วงวัน ดี ถึง บริเวณหน้าบ้าน นายประเทือง บุพศิริ หมู่ที่ ๒	เพื่อให้ประชาชนใน เขตพื้นที่สามารถ เดินทางสัญจรไป- มา อย่างสะดวก รวดเร็ว	ก่อสร้างถนนคสล. จุดเริ่มต้นโครงการ จากบริเวณหน้าบ้านนายคำมอญ วง วันดี ถึง บริเวณหน้าบ้านนาย ประเทือง บุพศิริ กว้าง ๔ เมตร ทหนา ๐.๑๕ เมตร ยาว ๒๐๐ เมตร พร้อม ลงอุกิ้งไหล่ทางเฉลี่ยข้างละ ๐.๕๐ เมตร พร้อมติดตั้งป้ายประชาสัมพันธ์ โครงการ จำนวน ๑ ป้าย	๔๐๓,๐๐๐ เงิน งบประมาณ				ผู้ใช้ ประโยชน์มี ความพอใจ ไม่น้อยกว่า ร้อยละ ๗๐	ทำให้ประชาชน ในพื้นที่ที่ สามารถเดินทาง สัญจรไป-มา อย่างสะดวก	กองช่าง อบต. เหล่าพัฒนา	

๒. บัญชีโครงการพัฒนาท้องถิ่น

ผ.๐๒

รายละเอียดโครงการพัฒนา
แผนพัฒนาท้องถิ่น (พ.ศ. ๒๕๖๑ - ๒๕๖๕)
องค์การบริหารส่วนตำบลเหล่าพัฒนา อำเภอนาหว้า จังหวัดนครพนม

คู่ โครงการ	โครงการ	วัตถุประสงค์	เป้าหมาย (ผลผลิตของโครงการ)	งบประมาณ					ตัวชี้วัด (KPI)	ผลที่คาดว่าจะ ได้รับ	หน่วยงาน รับผิดชอบ หลัก
				๒๕๖๑ (บาท)	๒๕๖๒ (บาท)	๒๕๖๓ (บาท)	๒๕๖๔ (บาท)	๒๕๖๕ (บาท)			
๙	โครงการก่อสร้างถนน คสล.จากบริเวณหน้า บ้านนายคำมอญ วังวัน ดี ถึง หน้าบ้านนาง จันทร์ไตร บุพศิริ หมู่ที่ ๒	เพื่อให้ประชาชนใน เขตพื้นที่สามารถ เดินทางสัญจรไป- มา อย่างสะดวก รวดเร็ว	ก่อสร้างถนนคสล. จุดเริ่มต้นโครงการ จากบริเวณหน้าบ้านนายคำมอญ วัง วันดี ถึง หน้าบ้านนางจันทร์ไตร บุพศิริ กว้าง ๒.๕๐ เมตร หนา ๐.๑๕ เมตร ยาว ๓๐๐ เมตร พร้อมลงลูกรัง ไหล่ทางเฉลี่ยข้างละ ๐.๕๐ เมตร พร้อมติดตั้งป้ายประชาสัมพันธ์ โครงการ จำนวน ๑ ป้าย	๓๗๘,๐๐๐ เงิน งบประมาณ					ผู้ใช้ ประโยชน์มี ความพอใจ ไม่น้อยกว่า ร้อยละ ๗๐	ทำให้ประชาชน ในเขตพื้นที่ที่ สามารถเดินทาง สัญจรไป-มา อย่างสะดวก	กองช่าง อบต. เหล่าพัฒนา
๑๐	โครงการก่อสร้างถนน คสล.จากหน้าบ้านนาย โอฬาร บุพศิริ ถึงบ้าน นายสว่าง บุพศิริ หมู่ที่ ๒	เพื่อให้ประชาชนใน เขตพื้นที่สามารถ เดินทางสัญจรไป- มา อย่างสะดวก รวดเร็ว	ก่อสร้างถนนคสล. จุดเริ่มต้นโครงการ จากหน้าบ้านนายโอฬาร บุพศิริ ถึง บ้านนายสว่าง บุพศิริ กว้าง ๓ เมตร หนา ๐.๑๕ เมตร ยาว ๓๐๐ เมตร พร้อมลงลูกรังไหล่ทางเฉลี่ยข้างละ ๐.๕๐ เมตร พร้อมติดตั้งป้าย ประชาสัมพันธ์โครงการ จำนวน ๑ ป้าย	๔๕๓,๐๐๐ เงิน งบประมาณ					ผู้ใช้ ประโยชน์มี ความพอใจ ไม่น้อยกว่า ร้อยละ ๗๐	ทำให้ประชาชน ในเขตพื้นที่ที่ สามารถเดินทาง สัญจรไป-มา อย่างสะดวก	กองช่าง อบต. เหล่าพัฒนา

๒. บัญชีโครงการพัฒนาท้องถิ่น

รายละเอียดโครงการพัฒนา

แผนพัฒนาท้องถิ่น (พ.ศ. ๒๕๖๑ - ๒๕๖๕)

องค์การบริหารส่วนตำบลเหล่าพัฒนา อำเภอนาหว้า จังหวัดนครพนม

พ.๐๒

โครงการ	วัตถุประสงค์	เป้าหมาย (ผลผลิตของโครงการ)	งบประมาณ					ตัวชี้วัด (KPI)	ผลที่คาดว่าจะ ได้รับ	หน่วยงาน รับผิดชอบ หลัก
			๒๕๖๑ (บาท)	๒๕๖๒ (บาท)	๒๕๖๓ (บาท)	๒๕๖๔ (บาท)	๒๕๖๕ (บาท)			
๑๑ โครงการก่อสร้างถนน คสล.จากบ้านนายสุ วิทย์ คุณบูรณ ถึง บ้านนายอน นุพศิริ หมู่ที่ ๒	เพื่อให้ประชาชนใน เขตพื้นที่สามารถ เดินทางสัญจรไป- มา อย่างสะดวก รวดเร็ว	ก่อสร้างถนนคสล. จุดเริ่มต้นโครงการ จากบ้านนายสุวิทย์ คุณบูรณ ถึง บ้านนายอน นุพศิริ กว้าง ๓ เมตร ยาว ๒๐๐ เมตร หนาเฉลี่ย ๐.๑๕ เมตร พร้อมลงลูกรังไหล่ทางเฉลี่ยข้าง ละ ๐.๕๐ เมตร พร้อมติดตั้งป้าย ประชาสัมพันธ์โครงการ จำนวน ๑ ป้าย			๓๐๓,๐๐๐ เงิน งบประมาณ			ผู้ใช้ ประโยชน์มี ความพอใจ ไม่น้อยกว่า ร้อยละ ๗๐	ทำให้ประชาชน ในเขตพื้นที่ที่ สามารถเดินทาง สัญจรไป-มา อย่างสะดวก	กองช่าง อบต. เหล่าพัฒนา
๑๒ โครงการก่อสร้างถนน คสล.จากบ้านนางบัว ไข พัดเป็ยมา ถึง บ้าน นายแพง พัดเป็ยมา หมู่ที่ ๒	เพื่อให้ประชาชนใน เขตพื้นที่สามารถ เดินทางสัญจรไป- มา อย่างสะดวก รวดเร็ว	ก่อสร้างถนนคสล. จุดเริ่มต้นโครงการ จากจากบ้านนางบัวไข พัดเป็ยมา ถึง บ้านนายแพง พัดเป็ยมา กว้าง ๓ เมตร หนา ๐.๑๕ เมตร ยาว ๕๐ เมตร พร้อมลงลูกรังไหล่ทางเฉลี่ยข้าง ละ ๐.๕๐ เมตร					๗๕,๐๐๐ เงิน งบประมาณ	ผู้ใช้ ประโยชน์มี ความพอใจ ไม่น้อยกว่า ร้อยละ ๗๐	ทำให้ประชาชน ในเขตพื้นที่ที่ สามารถเดินทาง สัญจรไป-มา อย่างสะดวก	กองช่าง อบต. เหล่าพัฒนา

๒. บัญชีโครงการพัฒนาท้องถิ่น

รายละเอียดโครงการพัฒนา

แผนพัฒนาท้องถิ่น (พ.ศ. ๒๕๖๑ - ๒๕๖๕)

องค์การบริหารส่วนตำบลเหล่าพัฒนา อำเภอนาหว้า จังหวัดนครพนม

โครงการ	วัตถุประสงค์	เป้าหมาย (ผลผลิตของโครงการ)	งบประมาณ				ตัวชี้วัด (KPI)	ผลที่คาดว่าจะ ได้รับ	หน่วยงาน รับผิดชอบ หลัก
			๒๕๖๑ (บาท)	๒๕๖๒ (บาท)	๒๕๖๓ (บาท)	๒๕๖๔ (บาท)			
๒๐ โครงการก่อสร้างถนน คสล.จากนายทรัพย์ นามเสาร์ หมู่ที่ ๔	เพื่อให้ประชาชนใน เขตพื้นที่สามารถ เดินทางสัญจรไป-มา อย่างสะดวก รวดเร็ว	โครงการก่อสร้างถนน คสล.จากนาย นายทรัพย์ นามเสาร์ หมู่ที่ ๔ กว้าง ๔ เมตร ยาว ๒๔๘ เมตร หนาเฉลี่ย ๐.๑๕ เมตร พร้อมลงลูกรังไหลทาง เฉลี่ยข้างละ ๐.๕๐ เมตร พร้อม ติดตั้งป้ายประชาสัมพันธ์โครงการ จำนวน ๑ ป้าย			๕๐๐,๐๐๐ เงิน งบประมาณ			ทำให้ ประชาชนใน เขตพื้นที่ สามารถ เดินทางสัญจร ไป-มา อย่าง สะดวก	กองช่าง อบต.เหล่า พัฒนา
๒๑ โครงการก่อสร้างถนน คสล.จากบ้านนาย สำราญ คำชนะ - หอ ประปา หมู่บ้าน ทรัพย์	เพื่อให้ประชาชนใน เขตพื้นที่สามารถ เดินทางสัญจรไป-มา อย่างสะดวก รวดเร็ว	ก่อสร้างถนนคสล. จากบ้านนาย สำราญ คำชนะ - หอประปา หมู่บ้าน กว้าง ๕ เมตร หนา ๐.๑๕ เมตร ยาว ๑๕๐ เมตร พร้อมลงหินลูกรังไหล ทางเฉลี่ยข้างละ ๐.๕๐ เมตร พร้อม ติดตั้งป้ายประชาสัมพันธ์โครงการ จำนวน ๑ ป้าย		๓๗๘,๐๐๐ เงิน งบประมาณ			ผู้ใช้ ประโยชน์ มีความ พอใจไม่ น้อยกว่า ร้อยละ ๗๐	ทำให้ ประชาชนใน เขตพื้นที่ สามารถ เดินทางสัญจร ไป-มา อย่าง สะดวก	กองช่าง อบต.เหล่า พัฒนา

๒. บัญชีโครงการพัฒนาท้องถิ่น

รายละเอียดโครงการพัฒนา

แผนพัฒนาท้องถิ่น (พ.ศ. ๒๕๖๑ - ๒๕๖๕)

องค์การบริหารส่วนตำบลเหล่าพัฒนา อำเภอหนองบัว จังหวัดนครพนม

โครงการ	โครงการ	วัตถุประสงค์	เป้าหมาย (ผลผลิตของโครงการ)	งบประมาณ					ตัวชี้วัด (KPI)	ผลที่คาดว่าจะได้รับ	หน่วยงาน รับผิดชอบหลัก
				๒๕๖๑ (บาท)	๒๕๖๒ (บาท)	๒๕๖๓ (บาท)	๒๕๖๔ (บาท)	๒๕๖๕ (บาท)			
๒๒	โครงการก่อสร้างถนน คสล.จากบริเวณถนน สายตอนแดง-เหล่า พัฒนา ถึง หน้าบ้าน นายไพบณีย์ เกษมสินธ์ หมู่ที่ ๕	เพื่อให้ประชาชนใน เขตพื้นที่สามารถ เดินทางสัญจรไป- มา อย่างสะดวก รวดเร็ว	ก่อสร้างถนนคสล. จุดเริ่มต้นโครงการ จากบริเวณถนนสายตอนแดง-เหล่า พัฒนา ถึง หน้าบ้านนายไพบณีย์ เกษม สินธ์ กว้าง ๓ เมตร ยาว ๑๕๐ เมตร พร้อมลงลูกรังให้ล้นทางเฉลี่ยข้างละ ๐.๕๐ เมตร หรือมติดั้งป้าย ประชาสัมพันธ์โครงการ จำนวน ๑ ป้าย					๒๒๘,๐๐๐ เงิน งบประมาณ	ผู้ใช้ ประโยชน์ ความพอใจ ไม่น้อยกว่า ร้อยละ ๗๐	ทำให้ประชาชน ในพื้นที่ สามารถเดินทาง สัญจรไป-มา อย่างสะดวก	กองช่าง อบต. เหล่าพัฒนา
๒๓	โครงการก่อสร้างถนน คสล. จากบริเวณหน้า บ้านนางพัชรภรณ์ แสง สว่าง ถึง หน้าบ้านนาย ชูชาติ อุพันธ์ หมู่ที่ ๕	เพื่อให้ประชาชนใน เขตพื้นที่สามารถ เดินทางสัญจรไป- มา อย่างสะดวก รวดเร็ว	ก่อสร้างถนนคสล. จุดเริ่มต้นโครงการ จากบริเวณหน้าบ้านนางพัชรภรณ์ แสงสว่าง ถึง หน้าบ้านนายชูชาติ อุ พันธ์ กว้าง ๕ เมตร ยาว ๑๕๐ เมตร พร้อมลงลูกรังให้ล้นทางเฉลี่ยข้างละ ๐.๕๐ เมตร หรือมติดั้งป้าย ประชาสัมพันธ์โครงการ จำนวน ๑ ป้าย					๓๗๘,๐๐๐ เงิน งบประมาณ	ผู้ใช้ ประโยชน์ ความพอใจ ไม่น้อยกว่า ร้อยละ ๗๐	ทำให้ประชาชน ในพื้นที่ สามารถเดินทาง สัญจรไป-มา อย่างสะดวก	กองช่าง อบต. เหล่าพัฒนา

๒. บัญชีโครงการพัฒนาท้องถิ่น

รายละเอียดโครงการพัฒนา

แผนพัฒนาท้องถิ่น (พ.ศ. ๒๕๖๑ - ๒๕๖๕)

องค์การบริหารส่วนตำบลเหล่าพัฒนา อำเภอนาทมำ จังหวััดนครพนม

โครงการ	วัตถุประสงค์	เป้าหมาย (ผลผลิตของโครงการ)	งบประมาณ					ตัวชี้วัด (KPI)	ผลที่คาดว่าจะได้รับ	หน่วยงาน รับผิดชอบ
			๒๕๖๑ (บาท)	๒๕๖๒ (บาท)	๒๕๖๓ (บาท)	๒๕๖๔ (บาท)	๒๕๖๕ (บาท)			
๒๔ โครงการก่อสร้างถนน คสล.จากบ้านนายเทพ นคร ถึง บ้านนายชูชีพ มะเสนีย์ หมู่ที่ ๕	เพื่อให้ประชาชนใน เขตพื้นที่สามารถ เดินทางสัญจรไป- มา อย่างสะดวก รวดเร็ว	ก่อสร้างถนนคสล. จากบ้านนายเทพ นคร ถึง บ้านนายชูชีพ มะเสนีย์ กว้าง ๕ เมตร หน้า ๐.๑๕ เมตร ยาว ๑๒๐ เมตร พร้อมปลูกหญ้าแฝกทางเลีย ข้างละ ๐.๕๐ เมตร พร้อมติดตั้งป้าย ประชาสัมพันธ์โครงการ จำนวน ๑ ป้าย			๓๐๓,๐๐๐ เงิน งบประมาณ			ผู้ใช้ ประโยชน์มี ความพอใจ ไม่น้อยกว่า ร้อยละ ๗๐	ทำให้ประชาชน ในเขตพื้นที่ สามารถเดินทาง สัญจรไป-มา อย่างสะดวก	กองช่าง อบต. เหล่าพัฒนา
๒๕ โครงการก่อสร้างถนน คสล. จากหมู่บ้านนาย เตรียมศักดิ์ คสะ ถึง ป่าช้า หมู่ที่ ๖	เพื่อให้ประชาชนใน เขตพื้นที่สามารถ เดินทางสัญจรไป- มา อย่างสะดวก รวดเร็ว	ก่อสร้างถนน คสล. จากหมู่บ้านนาย เตรียมศักดิ์ คสะ ถึง ป่าช้า หมู่ที่ ๖ กว้าง ๕ เมตร ยาว ๘๐ เมตร หน้า ๐.๑๕ เมตร พร้อมปลูกหญ้าแฝก ทางเลียข้างละ ๐.๕๐ เมตร พร้อม ติดตั้งป้ายประชาสัมพันธ์โครงการ จำนวน ๑ป้าย	๒๐๓,๐๐๐ เงิน งบประมาณ				ผู้ใช้ ประโยชน์มี ความพอใจ ไม่น้อยกว่า ร้อยละ ๗๐	ทำให้ประชาชน ในเขตพื้นที่ สามารถเดินทาง สัญจรไป-มา อย่างสะดวก	กองช่าง อบต. เหล่าพัฒนา	

๒. บัญชีโครงการพัฒนาท้องถิ่น

รายละเอียดโครงการพัฒนา
แผนพัฒนาท้องถิ่น (พ.ศ. ๒๕๖๑ - ๒๕๖๕)
องค์การบริหารส่วนตำบลเหล่าพัฒนา อำเภอนาหว้า จังหวัดนครพนม

โครงการ	โครงการ	วัตถุประสงค์	เป้าหมาย (ผลผลิตของโครงการ)	งบประมาณ					ตัวชี้วัด (KPI)	ผลที่คาดว่าจะ ได้รับ	หน่วยงาน รับผิดชอบ หลัก
				๒๕๖๑ (บาท)	๒๕๖๒ (บาท)	๒๕๖๓ (บาท)	๒๕๖๔ (บาท)	๒๕๖๕ (บาท)			
๒๖	โครงการก่อสร้างถนน คสล.จากหน้าบ้านนาย สุรินทร์ เมฆสว่าง ถึง บ้านนางตลอด หมู่ที่ ๖	เพื่อให้ประชาชนใน เขตพื้นที่สามารถ เดินทางสัญจรไป-มา อย่างสะดวก รวดเร็ว	ก่อสร้างถนน คสล.จากหน้าบ้านนาย สุรินทร์ เมฆสว่าง ถึงบ้านนางตลอด หมู่ที่ ๖ กว้าง ๔ เมตร ทนมา ๐.๑๕ เมตร ยาว ๘๐ เมตร พร้อมลงหิน ลูกรังไหล่ทางเฉลี่ยข้างละ ๐.๕๐ เมตร พร้อมติดตั้งป้ายประชาสัมพันธ์ โครงการ จำนวน ๑ ป้าย	๑๖๓,๐๐๐ เงิน งบประมาณ					ผู้ใช้ ประโยชน์ มีความ พอใจไม่ น้อยกว่า ร้อยละ ๗๐	ทำให้ ประชาชนใน เขตพื้นที่ สามารถ เดินทางสัญจร ไป-มา อย่าง สะดวก	กองช่าง อบต.เหล่า พัฒนา 101
๒๗	โครงการก่อสร้างถนน คสล. จากบ้านนายบุญ จันทร์ ปรภาพันธุ์ ถึง บ้านนายลบ หมู่ที่ ๖	เพื่อให้ประชาชนใน เขตพื้นที่สามารถ เดินทางสัญจรไป-มา อย่างสะดวก รวดเร็ว	ก่อสร้างถนนคสล. จากบ้านนายบุญ จันทร์ ปรภาพันธุ์ ถึงบ้านนายลบ กว้าง ๕ เมตร ทนมา ๐.๑๕ เมตร ยาว ๑๕๐ เมตร พร้อมลงหินลูกรังไหล่ ทางเฉลี่ยข้างละ ๐.๕๐ เมตร พร้อม ติดตั้งป้ายประชาสัมพันธ์โครงการ จำนวน ๑ ป้าย	๓๗๘,๐๐๐ เงิน งบประมาณ					ผู้ใช้ ประโยชน์ มีความ พอใจไม่ น้อยกว่า ร้อยละ ๗๐	ทำให้ ประชาชนใน เขตพื้นที่ สามารถ เดินทางสัญจร ไป-มา อย่าง สะดวก	กองช่าง อบต.เหล่า พัฒนา
๒๘	โครงการก่อสร้างถนน คสล.จากบ้านนาง สงวน พันธุกลาง ไป สามแยกคอนหัว หมู่ที่ ๖	เพื่อให้ประชาชนใน เขตพื้นที่สามารถ เดินทางสัญจรไป-มา อย่างสะดวก รวดเร็ว	โครงการก่อสร้างถนน คสล.จากบ้าน นางสงวน พันธุกลาง ไป สามแยกคอน หัว หมู่ที่ ๖ กว้าง ๓ เมตร ยาว ๑๙๘ เมตร ทนมาเฉลี่ย ๐.๑๕ เมตร พร้อม ลงลูกรังไหล่ทางเฉลี่ยข้างละ ๐.๕๐ เมตร พร้อมติดตั้งป้ายประชาสัมพันธ์ โครงการ จำนวน ๑ ป้าย	๓๐๐,๐๐๐ เงิน งบประมาณ					ผู้ใช้ ประโยชน์ มีความ พอใจไม่ น้อยกว่า ร้อยละ ๗๐	ทำให้ ประชาชนใน เขตพื้นที่ สามารถ เดินทางสัญจร ไป-มา อย่าง สะดวก	กองช่าง อบต.เหล่า พัฒนา

๒. บัญชีโครงการพัฒนาท้องถิ่น

รายละเอียดโครงการพัฒนา

แผนพัฒนาท้องถิ่น (พ.ศ. ๒๕๖๑ - ๒๕๖๕)

องค์การบริหารส่วนตำบลเหล่าพัฒนา อำเภอนาทวี จังหวัดนครพนม

โครงการ	วัตถุประสงค์	เป้าหมาย (ผลผลิตของโครงการ)	งบประมาณ					ตัวชี้วัด (KPI)	ผลที่คาดว่าจะได้รับ	หน่วยงานรับผิดชอบหลัก
			๒๕๖๑ (บาท)	๒๕๖๒ (บาท)	๒๕๖๓ (บาท)	๒๕๖๔ (บาท)	๒๕๖๕ (บาท)			
โครงการก่อสร้างถนน คสล.สายบ้านเหล่า พัฒนา-บ้านหนองตูด หมู่ที่ ๒	เพื่อให้ประชาชนใน เขตพื้นที่สามารถ เดินทางสัญจรไป- มา อย่างสะดวก รวดเร็ว	ก่อสร้างถนนคสล. สายบ้านเหล่า พัฒนา-บ้านหนองตูด กว้าง ๕ เมตร หนา ๐.๑๕ เมตร ยาว ๙๒ เมตร พร้อมปลูกกิ่งไผ่กวางเมลิย์ข้างละ ๐.๕๐ เมตร พร้อมติดตั้งป้าย ประชาสัมพันธ์โครงการ จำนวน ๑ ป้าย	๒๓๓,๐๐๐ เงิน งบประมาณ				ผู้ใช้ ประโยชน์มี ความพอใจ ไม่น้อยกว่า ร้อยละ ๗๐	ทำให้ประชาชน ในเขตพื้นที่ สามารถเดินทาง สัญจรไป-มา อย่างสะดวก	กองช่าง อบต. เหล่าพัฒนา	
โครงการก่อสร้างถนน คสล.จากถนนบ้านนาง สงวน พันธุภากร ถึงสาม แยกถนนหัว หมู่ที่ ๒	เพื่อให้ประชาชนใน เขตพื้นที่สามารถ เดินทางสัญจรไป- มา อย่างสะดวก รวดเร็ว	ก่อสร้างถนนคสล. จากถนนบ้านนาง สงวน พันธุภากร ถึงสามแยกถนนหัว กว้าง ๓ เมตร หนาเฉลี่ย ๐.๑๕ เมตร ยาว ๕๐๐ เมตร พร้อมปลูกกิ่งไผ่ ทางเฉลี่ยข้างละ ๐.๕๐ เมตร พร้อม ติดตั้งป้ายประชาสัมพันธ์โครงการ จำนวน ๑ ป้าย	๖๐๐,๐๐๐ เงิน งบประมาณ				ผู้ใช้ ประโยชน์มี ความพอใจ ไม่น้อยกว่า ร้อยละ ๗๐	ทำให้ประชาชน ในเขตพื้นที่ สามารถเดินทาง สัญจรไป-มา อย่างสะดวก	กองช่าง อบต. เหล่าพัฒนา	
โครงการก่อสร้างถนน คสล.จากถนนนายขาว พันธุภากร ถึง สี่แยกป่า หัว หมู่ที่ ๒	เพื่อให้ประชาชนใน เขตพื้นที่สามารถ เดินทางสัญจรไป- มา อย่างสะดวก รวดเร็ว	ก่อสร้างถนน คสล.จากถนนนายขาว พันธุภากร ถึง สี่แยกป่าหัว หมู่ที่ ๒ กว้าง ๕ เมตร ยาว ๑๐๐ เมตร หนา ๐.๑๕ เมตร พร้อมปลูกกิ่งไผ่กวาง เมลิย์ข้างละ ๐.๕ เมตร พร้อมติดตั้ง ป้ายประชาสัมพันธ์โครงการ จำนวน ๑ ป้าย	๒๕๓,๐๐๐ เงิน งบประมาณ				ผู้ใช้ ประโยชน์มี ความพอใจ ไม่น้อยกว่า ร้อยละ ๗๐	ทำให้ประชาชน ในเขตพื้นที่ สามารถเดินทาง สัญจรไป-มา อย่างสะดวก	กองช่าง อบต. เหล่าพัฒนา	

๒. บัญชีโครงการพัฒนาท้องถิ่น

รายละเอียดโครงการพัฒนา
 แผนพัฒนาท้องถิ่น (พ.ศ. ๒๕๖๑ - ๒๕๖๕)
 องค์การบริหารส่วนตำบลเหล่าพัฒนา อำเภอหนองบัว จังหวัดนครพนม

โครงการ	วัตถุประสงค์	เป้าหมาย (ผลผลิตของโครงการ)	งบประมาณ					ตัวชี้วัด (KPI)	ผลที่คาดว่าจะได้รับ	หน่วยงาน รับผิดชอบหลัก
			๒๕๖๑ (บาท)	๒๕๖๒ (บาท)	๒๕๖๓ (บาท)	๒๕๖๔ (บาท)	๒๕๖๕ (บาท)			
๓๒ โครงการก่อสร้างถนน คสล.จากหน้าบ้านนาย ถ่อน วงวันดี ถึงนายบ้านนายเพชร บุญศิริ หมู่ที่ ๗ กว้าง ๔ เมตร ยาว ๓๖ เมตร หน้า ๐.๑๕ เมตร พร้อมลง คูกรังไหลทางเฉลี่ยข้างละ ๐.๕๐ เมตร	เพื่อให้ประชาชนใน เขตพื้นที่สามารถ เดินทางสัญจรไป- มา อย่างสะดวก รวดเร็ว	ก่อสร้างถนน คสล.จากหน้าบ้านนาย ถ่อน วงวันดี ถึงนายบ้านนายเพชร บุญศิริ หมู่ที่ ๗ กว้าง ๔ เมตร ยาว ๓๖ เมตร หน้า ๐.๑๕ เมตร พร้อมลง คูกรังไหลทางเฉลี่ยข้างละ ๐.๕๐ เมตร	๗๒,๐๐๐ เงิน งบประมาณ					ผู้ใช้ ประโยชน์มี ความพอใจ ไม่น้อยกว่า ร้อยละ ๗๐	ทำให้ประชาชน ในพื้นที่ สามารถเดินทาง สัญจรไป-มา อย่างสะดวก	กองช่าง อบต. เหล่าพัฒนา
๓๓ โครงการก่อสร้าง ถนน คสล.จากบ้านนาย มอญ บุญศิริ ถึงหน้า บ้านนายสลัด สุรทัศน์ หมู่ที่ ๗	เพื่อให้ประชาชนใน เขตพื้นที่สามารถ เดินทางสัญจรไป- มา อย่างสะดวก รวดเร็ว	ก่อสร้าง ถนน คสล.จากบ้านนายมอญ บุญศิริ ถึงหน้าบ้านนายสลัด สุรทัศน์ หมู่ที่ ๗ กว้าง ๕ เมตร ยาว ๒๘ เมตร หน้า ๐.๑๕ เมตร พร้อมลงคูกรังไหล ทางเฉลี่ยข้างละ ๐.๕๐ เมตร	๗๐,๐๐๐ เงิน งบประมาณ					ผู้ใช้ ประโยชน์มี ความพอใจ ไม่น้อยกว่า ร้อยละ ๗๐	ทำให้ประชาชน ในพื้นที่ สามารถเดินทาง สัญจรไป-มา อย่างสะดวก	กองช่าง อบต. เหล่าพัฒนา
๓๔ โครงการก่อสร้างถนน คสล.หน้าบ้านนายพุท ชัย บุญศิริ หมู่ที่ ๗	เพื่อให้ประชาชนใน เขตพื้นที่สามารถ เดินทางสัญจรไป- มา อย่างสะดวก รวดเร็ว	ก่อสร้างถนน คสล.หน้าบ้านนายพุท ชัย บุญศิริ หมู่ที่ ๗ กว้าง ๔ เมตร ยาว ๖ เมตร หน้า ๐.๑๕ เมตร พร้อมลง คูกรังไหลทางเฉลี่ยข้างละ ๐.๕๐ เมตร	๑๒,๐๐๐ เงิน งบประมาณ					ผู้ใช้ ประโยชน์มี ความพอใจ ไม่น้อยกว่า ร้อยละ ๗๐	ทำให้ประชาชน ในพื้นที่ สามารถเดินทาง สัญจรไป-มา อย่างสะดวก	กองช่าง อบต. เหล่าพัฒนา

๒. บัญชีโครงการพัฒนาท้องถิ่น

รายละเอียดโครงการพัฒนา

แผนพัฒนาท้องถิ่น (พ.ศ. ๒๕๖๑ - ๒๕๖๕)

องค์การบริหารส่วนตำบลเหล่าพัฒนา อำเภอนาทวี จังหวัดนครพนม

โครงการ	วัตถุประสงค์	เป้าหมาย (ผลผลิตของโครงการ)	งบประมาณ					ตัวชี้วัด (KPI)	ผลที่คาดว่าจะ ได้รับ	หน่วยงาน รับผิดชอบ หลัก
			๒๕๖๑ (บาท)	๒๕๖๒ (บาท)	๒๕๖๓ (บาท)	๒๕๖๔ (บาท)	๒๕๖๕ (บาท)			
โครงการก่อสร้างถนน คสล.หน้าบ้านนาย วรวิทย์ อุปพงษ์ หมู่ที่ ๗	เพื่อให้ประชาชนใน เขตพื้นที่สามารถ เดินทางสัญจรไป- มา อย่างสะดวก รวดเร็ว	ก่อสร้างถนนคสล.หน้าบ้านนาย วรวิทย์ อุปพงษ์ กว้าง ๔ เมตร หน้า ๐.๑๕ เมตร ยาว ๑๖๑ เมตร พร้อม ลงลูกรังเล็กลงข้างละ ๐.๕๐ เมตร ลงท่อระบายน้ำ ๑๓ ท่อน พร้อมติดตั้งป้ายประชาสัมพันธ์ โครงการ จำนวน ๑ ป้าย	๓๔๘,๐๐๐ เงิน งบประมาณ					ผู้ใช้ ประโยชน์มี ความพอใจ ไม่น้อยกว่า ร้อยละ ๗๐	ทำให้ประชาชน ในพื้นที่ที่ สามารถเดินทาง สัญจรไป-มา อย่างสะดวก	กองช่าง อบต. เหล่าพัฒนา
๓๖	โครงการก่อสร้างถนน คสล.หน้าบ้านนาย เอนก หงส์ทอง ถึงบ้าน นายปรีชา บุพศิริ หมู่ที่ ๗	ก่อสร้างถนนคสล.หน้าบ้านนายเอนก หงส์ทอง ถึงบ้านนายปรีชา บุพศิริ กว้าง ๔ เมตร หน้า ๐.๑๕ เมตร ยาว ๑๕๒ เมตร พร้อมลงลูกรังเล็กลง ข้างละ ๐.๕๐ เมตร พร้อม ติดตั้งป้ายประชาสัมพันธ์โครงการ จำนวน ๑ ป้าย	๓๐๗,๐๐๐ เงิน งบประมาณ					ผู้ใช้ ประโยชน์มี ความพอใจ ไม่น้อยกว่า ร้อยละ ๗๐	ทำให้ประชาชน ในพื้นที่ที่ สามารถเดินทาง สัญจรไป-มา อย่างสะดวก	กองช่าง อบต. เหล่าพัฒนา

๒. บัญชีโครงการพัฒนาท้องถิ่น

รายละเอียดโครงการพัฒนา

แผนพัฒนาท้องถิ่น (พ.ศ. ๒๕๖๑ - ๒๕๖๕)

องค์การบริหารส่วนตำบลเหล่าพัฒนา อำเภอหนองบัว จังหวัดนครพนม

โครงการฯ	โครงการ	วัตถุประสงค์	เป้าหมาย (ผลผลิตของโครงการ)	งบประมาณ					ตัวชี้วัด (KPI)	ผลที่คาดว่าจะได้รับ	หน่วยงาน รับผิดชอบหลัก
				๒๕๖๑ (บาท)	๒๕๖๒ (บาท)	๒๕๖๓ (บาท)	๒๕๖๔ (บาท)	๒๕๖๕ (บาท)			
๓๗	โครงการก่อสร้างถนน คสล.จากถนนนายจันทร์ เดชพันธ์ ถึง นานาง ถวย บุพศิริ หมู่ที่ ๗	เพื่อให้ประชาชนใน เขตพื้นที่สามารถ เดินทางสัญจรไป- มา อย่างสะดวก รวดเร็ว	ก่อสร้างถนนคสล.จากถนนนายจันทร์ เดชพันธ์ ถึง นานางถวย บุพศิริ กว้าง ๔ เมตร หนา ๐.๑๕ เมตร ยาว ๓๐๐ เมตร พร้อมลูกรังไหล่ทางเฉลี่ย ข้างละ ๐.๕๐ เมตร พร้อมติดตั้งป้าย ประชาสัมพันธ์โครงการ จำนวน ๑ ป้าย			๖๐๓,๐๐๐ เงิน งบประมาณ			ผู้ใช้ ประโยชน์ มีความพอใจ ไม่น้อยกว่า ร้อยละ ๗๐	ทำให้ประชาชน ในพื้นที่ที่ สามารถเดินทาง สัญจรไป-มา อย่างสะดวก	กองช่าง อบต. เหล่าพัฒนา
๓๘	โครงการก่อสร้างถนน คสล.จากถนนลำเภา อิมขมขึ้น ถึง นานาง ศักดิ์สยาม บุพศิริ หมู่ที่ ๗	เพื่อให้ประชาชนใน เขตพื้นที่สามารถ เดินทางสัญจรไป- มา อย่างสะดวก รวดเร็ว	ก่อสร้างถนนคสล.จากถนนจากนาย ลำเภา อิมขมขึ้น ถึง นานายศักดิ์ สยาม บุพศิริ กว้าง ๔ เมตร หนา ๐.๑๕ เมตร ยาว ๓๐๐ เมตร พร้อม ลูกรังไหล่ทางเฉลี่ยข้างละ ๐.๕๐ เมตร พร้อมติดตั้งป้ายประชาสัมพันธ์ โครงการ จำนวน ๑ ป้าย			๖๐๓,๐๐๐ เงิน งบประมาณ			ผู้ใช้ ประโยชน์ มีความพอใจ ไม่น้อยกว่า ร้อยละ ๗๐	ทำให้ประชาชน ในพื้นที่ที่ สามารถเดินทาง สัญจรไป-มา อย่างสะดวก	กองช่าง อบต. เหล่าพัฒนา

๒. บัญชีโครงการพัฒนาท้องถิ่น

รายละเอียดโครงการพัฒนา

แผนพัฒนาท้องถิ่น (พ.ศ. ๒๕๖๑ - ๒๕๖๕)

องค์การบริหารส่วนตำบลเหล่าพัฒนา อำเภอนาหว้า จังหวัดนครพนม

โครงการ	วัตถุประสงค์	เป้าหมาย (ผลผลิตของโครงการ)	งบประมาณ					ตัวชี้วัด (KPI)	ผลที่คาดว่าจะได้รับ	หน่วยงานรับผิดชอบหลัก
			๒๕๖๑ (บาท)	๒๕๖๒ (บาท)	๒๕๖๓ (บาท)	๒๕๖๔ (บาท)	๒๕๖๕ (บาท)			
๓๙ โครงการก่อสร้างถนนคสล. หน้าบ้านนางไพทอง น้อยนาง ถึงหน้าดอนปู่ตา หมู่ที่ ๘ กว้าง ๕ เมตร ยาว ๑๐๐ เมตร หน้า ๐.๑๕ เมตร พร้อมลงตุ๊กซี่ไหล่ทางเฉลี่ยข้างละ ๐.๕๐ เมตร พร้อมติดตั้งป้ายประชาสัมพันธ์โครงการ จำนวน ๑ ป้าย	เพื่อให้ประชาชนในเขตพื้นที่สามารถเดินทางสัญจรไป-มา อย่างสะดวก รวดเร็ว	ก่อสร้างถนน คสล. หน้าบ้านนางไพทอง น้อยนาง ถึงหน้าดอนปู่ตา หมู่ที่ ๘ กว้าง ๕ เมตร ยาว ๑๐๐ เมตร หน้า ๐.๑๕ เมตร พร้อมลงตุ๊กซี่ไหล่ทางเฉลี่ยข้างละ ๐.๕๐ เมตร พร้อมติดตั้งป้ายประชาสัมพันธ์โครงการ จำนวน ๑ ป้าย	๒๕๖๑ (บาท) ๒๕๓,๐๐๐ เงิน งบประมาณ	๒๕๖๒ (บาท)	๒๕๖๓ (บาท)	๒๕๖๔ (บาท)	๒๕๖๕ (บาท)	ผู้ใช้ประโยชน์มีความพอใจไม่น้อยกว่าร้อยละ ๗๐	ทำให้ประชาชนในเขตพื้นที่สามารถเดินทางสัญจรไป-มาอย่างสะดวก	กองช่าง อบต. เหล่าพัฒนา
๔๐ โครงการก่อสร้างถนนคสล. จากหน้าบ้านนายนาถ-บ้านนายสี หมู่ที่ ๘	เพื่อให้ประชาชนในเขตพื้นที่สามารถเดินทางสัญจรไป-มา อย่างสะดวก รวดเร็ว	ก่อสร้างถนนคสล. จากหน้าบ้านนายนาถ-บ้านนายสี กว้าง ๖ เมตร หน้า ๐.๑๕ เมตร ยาว ๑๕๐ เมตร พร้อมลงตุ๊กซี่ไหล่ทางเฉลี่ยข้างละ ๐.๕๐ เมตร พร้อมติดตั้งป้ายประชาสัมพันธ์โครงการจำนวน ๑ ป้าย	๔๕๓,๐๐๐ เงิน งบประมาณ					ผู้ใช้ประโยชน์มีความพอใจไม่น้อยกว่าร้อยละ ๗๐	ทำให้ประชาชนในเขตพื้นที่สามารถเดินทางสัญจรไป-มาอย่างสะดวก	กองช่าง อบต. เหล่าพัฒนา
๔๑ โครงการก่อสร้างถนนคสล. จากหน้าบ้านนายพาลี-บ้านนายคำจันทร์ หมู่ที่ ๘	เพื่อให้ประชาชนในเขตพื้นที่สามารถเดินทางสัญจรไป-มา อย่างสะดวก รวดเร็ว	ก่อสร้างถนนคสล. จากหน้าบ้านนายพาลี-บ้านนายคำจันทร์ กว้าง ๖ เมตร หน้า ๐.๑๕ เมตร ยาว ๑๕๐ เมตร พร้อมลงตุ๊กซี่ไหล่ทางเฉลี่ยข้างละ ๐.๕๐ เมตร พร้อมติดตั้งป้ายประชาสัมพันธ์ จำนวน ๑ ป้าย	๔๕๓,๐๐๐ เงิน งบประมาณ					ผู้ใช้ประโยชน์มีความพอใจไม่น้อยกว่าร้อยละ ๗๐	ทำให้ประชาชนในเขตพื้นที่สามารถเดินทางสัญจรไป-มาอย่างสะดวก	กองช่าง อบต. เหล่าพัฒนา

๒. บัญชีโครงการพัฒนาท้องถิ่น

รายละเอียดโครงการพัฒนา
 แผนพัฒนาท้องถิ่น (พ.ศ. ๒๕๖๑ - ๒๕๖๕)
 องค์การบริหารส่วนตำบลเหล่าพัฒนา อำเภอนาหว้า จังหวัดนครพนม

โครงการ	วัตถุประสงค์	เป้าหมาย (ผลผลิตของโครงการ)	งบประมาณ					ตัวชี้วัด (KPI)	ผลที่คาดว่าจะได้รับ	หน่วยงาน รับผิดชอบหลัก
			๒๕๖๑ (บาท)	๒๕๖๒ (บาท)	๒๕๖๓ (บาท)	๒๕๖๔ (บาท)	๒๕๖๕ (บาท)			
๔๒ โครงการก่อสร้างถนน คสล. จากหน้าประตูตาถึง หน้าบ้านนางดวง จันทร์ หมู่ที่ ๘	เพื่อให้ประชาชนใน เขตพื้นที่สามารถ เดินทางสัญจรไป- มา อย่างสะดวก รวดเร็ว	ก่อสร้างถนนคสล. จากหน้าประตูตา ถึง หน้าบ้านนางดวงจันทร์ กว้าง ๕ เมตร หนา ๐.๑๕ เมตร ยาว ๕๐๐ เมตร พร้อมลงลูกรังไหล่ทางเฉลี่ยข้างละ ๐.๕๐ เมตร พร้อมติดตั้งป้าย ประชาสัมพันธ์โครงการ จำนวน ๑ ป้าย					๑,๒๕๓,๐๐๐ เงิน งบประมาณ	ผู้ใช้ ประโยชน์ ความพอใจ ไม่น้อยกว่า ร้อยละ ๗๐	ทำให้ประชาชน ในพื้นที่ สามารถเดินทาง สัญจรไป-มา อย่างสะดวก	กองช่าง อบต. เหล่าพัฒนา
๔๓ โครงการก่อสร้างถนน คสล. ข้างศูนย์พัฒนา เด็กเล็กบ้านหนองตูด ถึง บ้านนางปลอดภัย พันธุภัก หมู่ที่ ๘	เพื่อให้ประชาชนใน เขตพื้นที่สามารถ เดินทางสัญจรไป- มา อย่างสะดวก รวดเร็ว	ก่อสร้างถนนคสล. ข้างศูนย์พัฒนาเด็ก เล็กบ้านหนองตูด ถึง บ้านนาง ปลอดภัย พันธุภัก กว้าง ๕ เมตร หนาเฉลี่ย ๐.๑๕ เมตร ยาว ๔๐ เมตร พร้อมลงลูกรังไหล่ทางเฉลี่ยข้างละ ๐.๕๐ เมตร			๑๐๐,๐๐๐ เงิน งบประมาณ		ผู้ใช้ ประโยชน์ ความพอใจ ไม่น้อยกว่า ร้อยละ ๗๐	ทำให้ประชาชน ในพื้นที่ สามารถเดินทาง สัญจรไป-มา อย่างสะดวก	กองช่าง อบต. เหล่าพัฒนา	
๔๔ โครงการก่อสร้างถนน คสล. จากหน้าประตูตาถึง หนองตูด หมู่ที่ ๘	เพื่อให้ประชาชนใน เขตพื้นที่สามารถ เดินทางสัญจรไป- มา อย่างสะดวก รวดเร็ว	ก่อสร้างถนนคสล. จากหน้าประตูตาถึง หนองตูด กว้าง ๕ เมตร หนา ๐.๑๕ เมตร ยาว ๑๐๐ เมตร พร้อมลงลูกรัง ไหล่ทางเฉลี่ยข้างละ ๐.๕๐ เมตร พร้อมติดตั้งป้ายประชาสัมพันธ์ โครงการ จำนวน ๑ ป้าย				๒๕๓,๐๐๐ เงิน งบประมาณ	ผู้ใช้ ประโยชน์ ความพอใจ ไม่น้อยกว่า ร้อยละ ๗๐	ทำให้ประชาชน ในพื้นที่ สามารถเดินทาง สัญจรไป-มา อย่างสะดวก	กองช่าง อบต. เหล่าพัฒนา	

๒. ปัญหาโครงการพัฒนาท้องถิ่น

รายละเอียดโครงการพัฒนา
แผนพัฒนาท้องถิ่น (พ.ศ. ๒๕๖๑ - ๒๕๖๕)
องค์การบริหารส่วนตำบลเหล่าพัฒนา อำเภอหนองบัว จังหวัดนครพนม

โครงการ	วัตถุประสงค์	เป้าหมาย (ผลผลิตของโครงการ)	งบประมาณ					ตัวชี้วัด (KPI)	ผลที่คาดว่าจะ ได้รับ	หน่วยงาน รับผิดชอบ หลัก
			๒๕๖๑ (บาท)	๒๕๖๒ (บาท)	๒๕๖๓ (บาท)	๒๕๖๔ (บาท)	๒๕๖๕ (บาท)			
๔๕ โครงการก่อสร้างถนน คสล.จากบ้านแม่บร พัฒนาถึงทางไป หนองตูด หมู่ที่ ๘	เพื่อให้ประชาชนใน เขตพื้นที่สามารถ เดินทางสัญจรไป- มา อย่างสะดวก รวดเร็ว	ก่อสร้างถนนคสล.จากบ้านแม่บร พัฒนาถึงทางไปหนองตูด กว้าง ๕ เมตร ยาว ๓๐๐ เมตร หนาเฉลี่ย ๐.๑๕ เมตร พร้อมลงลูกรังให้ต่าง เฉลี่ยข้างละ ๐.๕๐ เมตร พร้อม ติดตั้งป้ายประชาสัมพันธ์โครงการ จำนวน ๑ ป้าย			๑๕๓,๐๐๐ เงิน งบประมาณ			ผู้ใช้ ประโยชน์ ความพอใจ ไม่น้อยกว่า ร้อยละ ๗๐	ทำให้ประชาชน ในพื้นที่ สามารถเดินทาง สัญจรไป-มา อย่างสะดวก	กองช่าง อบต. เหล่าพัฒนา
๔๖ โครงการก่อสร้างถนน คสล.จากสามแยกหน้า บ้านนายธนพล วงษา แนวถึงหน้าบ้านสวน นางนิ่ม ขาลีพล หมู่ที่ ๘	เพื่อให้ประชาชนใน เขตพื้นที่สามารถ เดินทางสัญจรไป- มา อย่างสะดวก รวดเร็ว	ก่อสร้างถนนคสล. จากสามแยกหน้า บ้านนายธนพล วงษาแนว ถึงหน้า บ้านสวนนางนิ่ม ขาลีพล กว้าง ๕ เมตร ยาว ๓๐๐ เมตร หนาเฉลี่ย ๐.๑๕ เมตร พร้อมลงลูกรังให้ต่าง เฉลี่ยข้างละ ๐.๕๐ เมตร พร้อม ติดตั้งป้ายประชาสัมพันธ์โครงการ จำนวน ๑ ป้าย			๒๕๓,๐๐๐ เงิน งบประมาณ		ผู้ใช้ ประโยชน์ ความพอใจ ไม่น้อยกว่า ร้อยละ ๗๐	ทำให้ประชาชน ในพื้นที่ สามารถเดินทาง สัญจรไป-มา อย่างสะดวก	กองช่าง อบต. เหล่าพัฒนา	

๒. ปัญหาโครงการพัฒนาท้องถิ่น

รายละเอียดโครงการพัฒนา
แผนพัฒนาท้องถิ่น (พ.ศ. ๒๕๖๑ - ๒๕๖๕)
องค์การบริหารส่วนตำบลเหล่าพัฒนา อำเภอหนองบัว จังหวัดนครพนม

โครงการ	โครงการ	วัตถุประสงค์	เป้าหมาย (ผลผลิตของโครงการ)	งบประมาณ				ตัวชี้วัด (KPI)	ผลที่คาดว่าจะ ได้รับ	หน่วยงาน รับผิดชอบ หลัก
				๒๕๖๑ (บาท)	๒๕๖๒ (บาท)	๒๕๖๓ (บาท)	๒๕๖๔ (บาท)			
๔๗	โครงการก่อสร้างถนน คสล.จากสามแยกหน้า บ้านนายธนพล วงษา เนาว์ ถึงหน้าบ้านนาย ปาน พัดอากาศหมู่ที่ ๘	เพื่อให้ประชาชนใน เขตพื้นที่สามารถ เดินทางสัญจรไป-มา อย่างสะดวก รวดเร็ว	ก่อสร้างถนนคสล. จากสามแยกหน้า บ้านนายธนพล วงษาเนาว์ ถึงหน้า บ้านนายปาน พัดอากาศ กว้าง ๖ เมตร ทนมา ๐.๑๕ เมตร ยาว ๙๘ เมตร พร้อมลงหินลูกรังไหลทางเฉลี่ย ข้างละ ๐.๕๐ เมตร พร้อมติดตั้งป้าย ประชาสัมพันธ์โครงการ จำนวน ๑ ป้าย	๒๙๖,๐๐๐ เงิน งบประมาณ				ผู้ใช้ ประโยชน์ มีความ พอใจไม่ น้อยกว่า ร้อยละ ๗๐	ทำให้ ประชาชนใน เขตพื้นที่ สามารถ เดินทางสัญจร ไป-มา อย่าง สะดวก	กองช่าง อบต.เหล่า พัฒนา
๔๘	โครงการก่อสร้าง ถนน คสล.จากสวน นายทับทิม สังกะ ไป หนองโคง หมู่ที่ ๙	เพื่อให้ประชาชนใน เขตพื้นที่สามารถ เดินทางสัญจรไป-มา อย่างสะดวก รวดเร็ว	โครงการก่อสร้างถนน คสล.จากสวน นายทับทิม สังกะ ไปหนองโคง หมู่ที่ ๙ กว้าง ๕ เมตร ยาว ๑๐๐ เมตร ทนมา ๐.๑๕ เมตร พร้อมลงหินลูกรัง ไหลทางเฉลี่ยข้างละ ๐.๕๐ เมตร พร้อมติดตั้งป้ายประชาสัมพันธ์ โครงการ จำนวน ๑ ป้าย	๒๕๓,๐๐๐ เงิน งบประมาณ				ผู้ใช้ ประโยชน์ มีความ พอใจไม่ น้อยกว่า ร้อยละ ๗๐	ทำให้ ประชาชนใน เขตพื้นที่ สามารถ เดินทางสัญจร ไป-มา อย่าง สะดวก	กองช่าง อบต.เหล่า พัฒนา

รายละเอียดโครงการพัฒนา

แผนพัฒนาท้องถิ่น (พ.ศ. ๒๕๖๑ - ๒๕๖๕)

องค์การบริหารส่วนตำบลเหล่าพัฒนา อำเภอนาทวี จังหวัดนครพนม

โครงการ	วัตถุประสงค์	เป้าหมาย (ผลผลิตของโครงการ)	งบประมาณ					ตัวชี้วัด (KPI)	ผลที่คาดว่าจะได้รับ	หน่วยงาน รับผิดชอบหลัก
			๒๕๖๑ (บาท)	๒๕๖๒ (บาท)	๒๕๖๓ (บาท)	๒๕๖๔ (บาท)	๒๕๖๕ (บาท)			
๔๙ โครงการก่อสร้างถนน คสล.สายจาก ถนนลาดยางบ้านดอน มะจ่างไป รร.อุดม พัฒนศึกษา หมู่ที่ ๙	เพื่อให้ประชาชนใน เขตพื้นที่สามารถ เดินทางสัญจรไป- มา อย่างสะดวก รวดเร็ว	ก่อสร้างถนนคสล. จากถนนลาดยาง บ้านดอนมะจ่าง-รร.อุดมพัฒนศึกษา กว้าง ๕ เมตร ทน ๐.๑๕ เมตร ยาว ๓๐๐ เมตร พร้อมลงคูกรังไหลสี่ทาง เฉลี่ยข้างละ ๐.๕๐ เมตร พร้อม ติดตั้งป้ายประชาสัมพันธ์โครงการ จำนวน ๑ ป้าย	๑,๗๕๓,๐๐๐ เงิน งบประมาณ					ผู้ใช้ ประโยชน์ ความพอใจ ไม่น้อยกว่า ร้อยละ ๗๐	ทำให้ประชาชน ในเขตพื้นที่ สามารถเดินทาง สัญจรไป-มา อย่างสะดวก	กองช่าง อบต. เหล่าพัฒนา
๕๐ โครงการก่อสร้างถนน คสล.จากศูนย์พัฒนา เด็กเล็กบ้านท่าคำไฮ ถึงหน้าบ้านนายเลื่อน บุพศิริ หมู่ที่ ๑๐	เพื่อให้ประชาชนใน เขตพื้นที่สามารถ เดินทางสัญจรไป- มา อย่างสะดวก รวดเร็ว	ก่อสร้างถนน คสล.จากศูนย์พัฒนาเด็ก เล็กบ้านท่าคำไฮ ถึงหน้าบ้านนาย เลื่อน บุพศิริ หมู่ที่ ๑๐ กว้าง ๒ เมตร ยาว ๘๕ เมตร และกว้าง ๖ เมตร ยาว ๓๔ เมตร ทน ๐.๑๕ เมตร พร้อมลงคูกรังไหลสี่ทางเฉลี่ยข้างละ ๐.๕๐ เมตร พร้อมติดตั้งป้าย ประชาสัมพันธ์โครงการ จำนวน ๑ ป้าย	๑๙๓,๐๐๐ เงิน งบประมาณ					ผู้ใช้ ประโยชน์ ความพอใจ ไม่น้อยกว่า ร้อยละ ๗๐	ทำให้ประชาชน ในเขตพื้นที่ สามารถเดินทาง สัญจรไป-มา อย่างสะดวก	กองช่าง อบต. เหล่าพัฒนา

๒. บัญชีโครงการพัฒนาท้องถิ่น

รายละเอียดโครงการพัฒนา

แผนพัฒนาท้องถิ่น (พ.ศ. ๒๕๖๑ - ๒๕๖๕)

องค์การบริหารส่วนตำบลเหล่าพัฒนา อำเภอหนองบัว จังหวัดนครพนม

รหัสบัญชี	โครงการ	วัตถุประสงค์	เป้าหมาย (ผลผลิตของโครงการ)	งบประมาณ					ตัวชี้วัด (KPI)	ผลที่คาดว่าจะได้รับ	หน่วยงานรับผิดชอบหลัก
				๒๕๖๑ (บาท)	๒๕๖๒ (บาท)	๒๕๖๓ (บาท)	๒๕๖๔ (บาท)	๒๕๖๕ (บาท)			
๕๑	โครงการก่อสร้างถนนคสล. จากหน้าวัด ถึง หน้าบ้านนายปัญญา หมู่ที่ ๑๐	เพื่อให้ประชาชนในเขตพื้นที่สามารถเดินทางสัญจรไป-มา อย่างสะดวก รวดเร็ว	ก่อสร้างถนนคสล. จากหน้าวัด ถึง หน้าบ้านนายปัญญา กว้าง ๕ เมตร ยาว ๕๐๐ เมตร หนา ๐.๑๕ เมตร พร้อมลงทุนให้ช่างเฉลี่ยข้างละ ๐.๕๐ เมตร พร้อมติดตั้งป้ายประชาสัมพันธ์โครงการ จำนวน ๑ ป้าย				๑,๒๕๓,๐๐๐ เงิน งบประมาณ		ผู้ใช้ประโยชน์มีความพอใจไม่น้อยกว่าร้อยละ ๗๐	ทำให้ประชาชนในเขตพื้นที่สามารถเดินทางสัญจรไป-มาได้อย่างสะดวก	กองช่าง อบต. เหล่าพัฒนา
๕๒	โครงการก่อสร้างถนนคสล. จากหน้าบ้านนาง กัญญาสิทธิ์ ถึง หน้าบ้านนายชนะ หมู่ที่ ๑๐	เพื่อให้ประชาชนในเขตพื้นที่สามารถเดินทางสัญจรไป-มา อย่างสะดวก รวดเร็ว	ก่อสร้างถนนคสล. จากจากหน้าบ้านนาง กัญญาสิทธิ์ ถึง หน้าบ้านนาย สวัสดิ์ ค่าชนะ กว้าง ๔ เมตร ยาว ๕๐ เมตร หนาเฉลี่ย ๐.๑๕ เมตร พร้อมลงทุนให้ช่างเฉลี่ยข้างละ ๐.๕๐ เมตร พร้อมติดตั้งป้ายประชาสัมพันธ์โครงการ จำนวน ๑ ป้าย				๑,๘๓๑,๐๐๐ เงิน งบประมาณ		ผู้ใช้ประโยชน์มีความพอใจไม่น้อยกว่าร้อยละ ๗๐	ทำให้ประชาชนในเขตพื้นที่สามารถเดินทางสัญจรไป-มาได้อย่างสะดวก	กองช่าง อบต. เหล่าพัฒนา
๕๓	โครงการก่อสร้างถนนคสล. หน้าบ้านนาย ยุทธนา วรากรศิริ หมู่ที่ ๑๐	เพื่อให้ประชาชนในเขตพื้นที่สามารถเดินทางสัญจรไป-มา อย่างสะดวก รวดเร็ว	ก่อสร้างถนนคสล. หน้าบ้านนาย ยุทธนา วรากรศิริ กว้าง ๕ เมตร ยาว ๑๗๗ เมตร หนาเฉลี่ย ๐.๑๕ เมตร พร้อมลงทุนให้ช่างเฉลี่ยข้างละ ๐.๕๐ เมตร พร้อมติดตั้งป้ายประชาสัมพันธ์โครงการ จำนวน ๑ ป้าย				๕,๔๘,๐๐๐ เงิน งบประมาณ		ผู้ใช้ประโยชน์มีความพอใจไม่น้อยกว่าร้อยละ ๗๐	ทำให้ประชาชนในเขตพื้นที่สามารถเดินทางสัญจรไป-มาได้อย่างสะดวก	กองช่าง อบต. เหล่าพัฒนา

๒. บัญชีโครงการพัฒนาท้องถิ่น

รายละเอียดโครงการพัฒนา

แผนพัฒนาท้องถิ่น (พ.ศ. ๒๕๖๑ - ๒๕๖๕)

องค์การบริหารส่วนตำบลเหล่าพัฒนา อำเภอหนองบัว จังหวัดนครพนม

โครงการ	โครงการ	วัตถุประสงค์	เป้าหมาย (ผลผลิตของโครงการ)	งบประมาณ					ตัวชี้วัด (KPI)	ผลที่คาดว่าจะได้รับ	หน่วยงาน รับผิดชอบ หลัก
				๒๕๖๑ (บาท)	๒๕๖๒ (บาท)	๒๕๖๓ (บาท)	๒๕๖๔ (บาท)	๒๕๖๕ (บาท)			
๕๔	โครงการก่อสร้างถนน คสล. จากหน้าบ้านนาย สุรพล กันยาลิทธิ์ ถึง หน้าวัดชัยทองศรีบุญ เรือง หมู่ที่ ๑๐	เพื่อให้ประชาชนใน เขตพื้นที่สามารถ เดินทางสัญจรไป- มา อย่างสะดวก รวดเร็ว	ก่อสร้างถนนคสล. จากหน้าบ้านนายสุ รพล กันยาลิทธิ์ ถึงหน้าวัดชัยทองศรี บุญเรือง กว้าง ๕ เมตร ยาว ๑๒๐ เมตร หน้า ๐.๑๕ เมตร พร้อมลง ลูกรังไหล่ทางเฉลี่ยข้างละ ๐.๕๐ เมตร พร้อมติดตั้งป้ายประชาสัมพันธ์ โครงการ จำนวน ๑ ป้าย				๓๐๓,๐๐๐ เงิน งบประมาณ		ผู้ใช้ ประโยชน์มี ความพอใจ ไม่น้อยกว่า ร้อยละ ๗๐	ทำให้ประชาชน ในพื้นที่ที่ สามารถเดินทาง สัญจรไป-มา อย่างสะดวก	กองช่าง อบต. เหล่าพัฒนา
๕๕	โครงการก่อสร้างถนน คสล. จากหน้าบ้านนาย เชย อัญปัญญา ถึง หน้าบ้านนายไกรทอง วงษาแนว หมู่ที่ ๑๐	เพื่อให้ประชาชนใน เขตพื้นที่สามารถ เดินทางสัญจรไป- มา อย่างสะดวก รวดเร็ว	ก่อสร้างถนนคสล. จากหน้าบ้านนาย อัญปัญญา ถึงหน้าบ้านนายไกรทอง วงษาแนว กว้าง ๔ เมตร ยาว ๑๔๐ เมตร หน้า ๐.๑๕ เมตร พร้อมลง ลูกรังไหล่ทางเฉลี่ยข้างละ ๐.๕๐ เมตร พร้อมติดตั้งป้ายประชาสัมพันธ์ โครงการ จำนวน ๑ ป้าย				๒๘๓,๐๐๐ เงิน งบประมาณ		ผู้ใช้ ประโยชน์มี ความพอใจ ไม่น้อยกว่า ร้อยละ ๗๐	ทำให้ประชาชน ในพื้นที่ที่ สามารถเดินทาง สัญจรไป-มา อย่างสะดวก	กองช่าง อบต. เหล่าพัฒนา
๕๖	โครงการก่อสร้างถนน คสล. จากบริเวณหน้า บ้านนายเพียร คสะ ถึง ทงหลวงชนบท หมู่ที่ ๑๑	เพื่อให้ประชาชนใน เขตพื้นที่สามารถ เดินทางสัญจรไป- มา อย่างสะดวก รวดเร็ว	ก่อสร้างถนนคสล. จากบริเวณหน้า บ้านนายเพียร คสะ ถึง ทางหลวง ชนบท กว้าง ๔ เมตร หน้า ๐.๑๕ เมตร ยาว ๔๐๐ เมตร พร้อมลงลูกรัง ไหล่ทางเฉลี่ยข้างละ ๐.๕๐ เมตร พร้อมติดตั้งป้ายประชาสัมพันธ์ โครงการ จำนวน ๑ ป้าย				๘๐๓,๐๐๐ เงิน งบประมาณ		ผู้ใช้ ประโยชน์มี ความพอใจ ไม่น้อยกว่า ร้อยละ ๗๐	ทำให้ประชาชน ในพื้นที่ที่ สามารถเดินทาง สัญจรไป-มา อย่างสะดวก	กองช่าง อบต. เหล่าพัฒนา

๒. ปัญหาโครงการพัฒนาท้องถิ่น

รายละเอียดโครงการพัฒนา
 แผนพัฒนาท้องถิ่น (พ.ศ. ๒๕๖๑ - ๒๕๖๕)
 องค์การบริหารส่วนตำบลเหล่าพัฒนา อำเภอหนองบัว จังหวัดนครพนม

โครงการ	โครงการ	วัตถุประสงค์	เป้าหมาย (ผลผลิตของโครงการ)	งบประมาณ					ตัวชี้วัด (KPI)	ผลที่คาดว่าจะได้รับ	หน่วยงาน รับผิดชอบ
				๒๕๖๑ (บาท)	๒๕๖๒ (บาท)	๒๕๖๓ (บาท)	๒๕๖๔ (บาท)	๒๕๖๕ (บาท)			
๕๗	โครงการก่อสร้างถนน คสล. จากบริเวณหน้า บ้านนายอุดม คเสสา ถึงสี่แยกไปบ้านดอน สมอหมู่ที่ ๑๑	เพื่อให้ประชาชนใน เขตพื้นที่สามารถ เดินทางสัญจรไป- มา อย่างสะดวก รวดเร็ว	ก่อสร้างถนนคสล. จุดเริ่มต้นโครงการ จากบริเวณหน้าบ้านนายอุดม คเสสา ถึงสี่แยกไปบ้านดอนสมอ กว้าง ๕ เมตร หนา ๐.๑๕ เมตร ยาว ๒๓๐ เมตร พร้อมลงลูกรังให้ล้นทางเฉลี่ยข้าง ละ ๐.๕๐ เมตร พร้อมติดตั้งป้าย ประชาสัมพันธ์โครงการ จำนวน ๑ ป้าย	๕๗๘,๐๐๐ เงิน งบประมาณ					ผู้ใช้ ประโยชน์มี ความพอใจ ไม่น้อยกว่า ร้อยละ ๗๐	ทำให้ประชาชน ในเขตพื้นที่ สามารถเดินทาง สัญจรไป-มา อย่างสะดวก	กองช่าง อบต. เหล่าพัฒนา
๕๘	โครงการก่อสร้างถนน คสล. จากบริเวณ ตลาดชุมชน ถึงสี่แยก ไปบ้านดอนสมอ หมู่ที่ ๑๑	เพื่อให้ประชาชนใน เขตพื้นที่สามารถ เดินทางสัญจรไป- มา อย่างสะดวก รวดเร็ว	ก่อสร้างถนนคสล. จุดเริ่มต้นโครงการ จากบริเวณตลาดชุมชน ถึงสี่แยกไป บ้านดอนสมอ กว้าง ๕ เมตร หนา ๐.๑๕ เมตร ยาว ๓๓๐ เมตร พร้อม ลงลูกรังให้ล้นทางเฉลี่ยข้างละ ๐.๕๐ เมตร พร้อมติดตั้งป้ายประชาสัมพันธ์ โครงการ จำนวน ๑ ป้าย	๘๒๘,๐๐๐ เงิน งบประมาณ					ผู้ใช้ ประโยชน์มี ความพอใจ ไม่น้อยกว่า ร้อยละ ๗๐	ทำให้ประชาชน ในเขตพื้นที่ สามารถเดินทาง สัญจรไป-มา อย่างสะดวก	กองช่าง อบต. เหล่าพัฒนา

๒. บัญชีโครงการพัฒนาท้องถิ่น

รายละเอียดโครงการพัฒนา

แผนพัฒนาท้องถิ่น (พ.ศ. ๒๕๖๑ - ๒๕๖๕)

องค์การบริหารส่วนตำบลเหล่าพัฒนา อำเภอหนองบัว จังหวัดนครพนม

ผ.๐๒

โครงการ	วัตถุประสงค์	เป้าหมาย (ผลผลิตของโครงการ)	งบประมาณ				ตัวชี้วัด (KPI)	ผลที่คาดว่าจะได้รับ	หน่วยงาน รับผิดชอบ
			๒๕๖๑ (บาท)	๒๕๖๒ (บาท)	๒๕๖๓ (บาท)	๒๕๖๔ (บาท)			
๕๙ โครงการก่อสร้างถนน คสล. จากบ้านนาย กัน คสะลา ถึง บ้าน นายประทีน พวงพัว หมู่ที่ ๑๑	เพื่อให้ประชาชนไม่ เขตพื้นที่สามารถ เดินทางสัญจรไป- มา อย่างสะดวก รวดเร็ว	ก่อสร้างถนนคสล. จากบ้านนายกัน คสะลา ถึง บ้านนายประทีน พวงพัว กว้าง ๔ เมตร ทนมา ๐.๑๕ เมตร ยาว ๑๐๐ เมตร พร้อมลงลูกรังไหล่ทาง เฉลี่ยข้างละ ๐.๕๐ เมตร พร้อม ติดตั้งป้ายประชาสัมพันธ์โครงการ จำนวน ๑ ป้าย			๒๐๓,๐๐๐ เงิน งบประมาณ		ผู้ใช้ ประโยชน์มี ความพอใจ ไม่น้อยกว่า ร้อยละ ๗๐	ทำให้ประชาชน ในพื้นที่ที่ สามารถเดินทาง สัญจรไป-มา อย่างสะดวก	กองช่าง อบต. เหล่าพัฒนา
๖๐ โครงการก่อสร้างถนน คสล. จากบ้านนาย บัญชา เสนสุข ถึงถนน ไปวัดป่าดอนศาลา หมู่ ที่ ๑๑	เพื่อให้ประชาชนไม่ เขตพื้นที่สามารถ เดินทางสัญจรไป- มา อย่างสะดวก รวดเร็ว	ก่อสร้างถนนคสล. จากหน้าบ้านนาย บัญชา เสนสุข ถึงถนนไปวัดป่าดอน ศาลา กว้าง ๔ เมตร ยาว ๕๐ เมตร หนาเฉลี่ย ๐.๑๕ เมตร พร้อมลงลูกรัง ไหล่ทางเฉลี่ยข้างละ ๐.๕๐ เมตร พร้อมติดตั้งป้ายประชาสัมพันธ์ โครงการ จำนวน ๑ ป้าย			๑๐๓,๐๐๐ เงิน งบประมาณ		ผู้ใช้ ประโยชน์มี ความพอใจ ไม่น้อยกว่า ร้อยละ ๗๐	ทำให้ประชาชน ในพื้นที่ที่ สามารถเดินทาง สัญจรไป-มา อย่างสะดวก	กองช่าง อบต. เหล่าพัฒนา

๒. บัญชีโครงการพัฒนาท้องถิ่น

รายละเอียดโครงการพัฒนา
แผนพัฒนาท้องถิ่น (พ.ศ. ๒๕๖๑ - ๒๕๖๕)
องค์การบริหารส่วนตำบลเหล่าพัฒนา อำเภอหนองบัว จังหวัดนครพนม

โครงการ	วัตถุประสงค์	เป้าหมาย (ผลผลิตของโครงการ)	งบประมาณ				ตัวชี้วัด (KPI)	ผลที่คาดว่าจะได้รับ	หน่วยงาน รับผิดชอบ หลัก
			๒๕๖๑ (บาท)	๒๕๖๒ (บาท)	๒๕๖๓ (บาท)	๒๕๖๔ (บาท)			
โครงการก่อสร้างถนน คสล. สายอากาศ-ศรี สงคราม ถึงสวนนาย ปรีชา ป่าข้างอุ้ง หมู่ที่ ๑๓	เพื่อให้ประชาชนใน เขตพื้นที่สามารถ เดินทางสัญจรไป-มา อย่างสะดวก รวดเร็ว	ก่อสร้างถนนคสล. จุดเริ่มต้นโครงการ จากถนน คสล.สายอากาศ-ศรีสงคราม ถึงสวนนายปรีชา ป่าข้างอุ้ง กว้าง ๔ เมตร ยาว ๑๓๐ เมตร หนาเฉลี่ย ๐.๑๕ เมตร พร้อมลงหินลูกรังไหล่ ทางเฉลี่ยข้างละ ๐.๕๐ เมตร พร้อม ติดตั้งป้ายประชาสัมพันธ์โครงการ จำนวน ๑ ป้าย			๒๖๓,๐๐๐ เงิน งบประมาณ		ผู้ใช้ ประโยชน์ มีความ พอใจไม่ น้อยกว่า ร้อยละ ๗๐	ทำให้ ประชาชนใน เขตพื้นที่ สามารถ เดินทางสัญจร ไป-มา อย่าง สะดวก	กองช่าง อบต.เหล่า พัฒนา
โครงการก่อสร้างถนน คสล. วัตป่าอัมพวัน ถึง ป่าช้าวัดอัมพวัน หมู่ที่ ๑๓	เพื่อให้ประชาชนใน เขตพื้นที่สามารถ เดินทางสัญจรไป-มา อย่างสะดวก รวดเร็ว	ก่อสร้างถนนคสล. จุดเริ่มต้นโครงการ จากถนน คสล. วัตป่าอัมพวัน ถึงป่าช้า วัดอัมพวัน กว้าง ๔ เมตร ยาว ๑๒๐ เมตร หนาเฉลี่ย ๐.๑๕ เมตร พร้อม ลงหินลูกรังไหล่ทางเฉลี่ยข้างละ ๐.๕๐ เมตร พร้อมติดตั้งป้าย ประชาสัมพันธ์โครงการจำนวน ๑ ป้าย			๒๓๓,๐๐๐ เงิน งบประมาณ		ผู้ใช้ ประโยชน์ มีความ พอใจไม่ น้อยกว่า ร้อยละ ๗๐	ทำให้ ประชาชนใน เขตพื้นที่ สามารถ เดินทางสัญจร ไป-มา อย่าง สะดวก	กองช่าง อบต.เหล่า พัฒนา

๒. บัญชีโครงการพัฒนาท้องถิ่น

รายละเอียดโครงการพัฒนา

แผนพัฒนาท้องถิ่น (พ.ศ. ๒๕๖๑ - ๒๕๖๕)

องค์การบริหารส่วนตำบลเหล่าพัฒนา อำเภอหนองบัว จังหวัดนครพนม

พ.๐๒

โครงการ	วัตถุประสงค์	เป้าหมาย (ผลผลิตของโครงการ)	งบประมาณ					ตัวชี้วัด (KPI)	ผลที่คาดว่าจะ ได้รับ	หน่วยงาน รับผิดชอบ
			๒๕๖๑ (บาท)	๒๕๖๒ (บาท)	๒๕๖๓ (บาท)	๒๕๖๔ (บาท)	๒๕๖๕ (บาท)			
๖๓ โครงการก่อสร้าง ถนนคสล.ข้างบ้านนาย สมบัติ บุพศิริ ถึงหน้า บ้านนางสุภัทรี บุพศิริ หมู่ที่ ๑๔	เพื่อให้ประชาชนใน เขตพื้นที่สามารถ เดินทางสัญจรไป-มา อย่างสะดวก รวดเร็ว	โครงการก่อสร้างถนน คสล.สายข้าง บ้านนายสมบัติ บุพศิริ ถึงหน้าบ้าน นางสุภัทรี บุพศิริ หมู่ที่ ๑๔ กว้าง ๓ เมตร ยาว ๑๐๐ เมตร หนา ๐.๑๕ เมตร พร้อมลงหินลูกรังไหล่ทางเฉลี่ย ข้างละ ๐.๕๐ เมตร พร้อมติดตั้งป้าย ประชาสัมพันธ์โครงการ จำนวน ๑ ป้าย	๑๕๓,๐๐๐ เงิน งบประมาณ					ผู้ใช้ ประโยชน์ มีความ พอใจไม่ น้อยกว่า ร้อยละ ๗๐	ทำให้ ประชาชนใน เขตพื้นที่ สามารถ เดินทางสัญจร ไป-มา อย่าง สะดวก	กองช่าง อบต.เหล่า พัฒนา 116
๖๔ โครงการก่อสร้างถนน คสล.จากบ้านนายบุญ คง คำเกษ ถึง บ้าน นายบุญมี เห่งน้อย หมู่ที่ ๑๓	เพื่อให้ประชาชนใน เขตพื้นที่สามารถ เดินทางสัญจรไป-มา อย่างสะดวก รวดเร็ว	ก่อสร้างถนนคสลจากบ้านนายบุญคง คำเกษ ถึง บ้านนายบุญมี เห่งน้อย กว้าง ๕ เมตร ยาว ๑๓๕ เมตร หนา เฉลี่ย ๐.๑๐ เมตร พร้อมลงลูกรังไหล่ ทางเฉลี่ยข้างละ ๐.๕๐ เมตร พร้อม ติดตั้งป้ายประชาสัมพันธ์โครงการ	๒๓๗,๐๐๐ เงิน งบประมาณ					ผู้ใช้ ประโยชน์ มีความ พอใจไม่ น้อยกว่า ร้อยละ ๗๐	ทำให้ ประชาชนใน เขตพื้นที่ สามารถ เดินทางสัญจร ไป-มา อย่าง สะดวก	กองช่าง อบต.เหล่า พัฒนา
๖๕ โครงการก่อสร้างถนน คสล. จากบ้านนายสง่า พันธุ์งาม ถึง บ้านนาย ไทย พันธุ์งาม หมู่ที่ ๑๕	เพื่อให้ประชาชนใน เขตพื้นที่สามารถ เดินทางสัญจรไป-มา อย่างสะดวก รวดเร็ว	ก่อสร้างถนนคสล. จุดเริ่มต้นโครงการ จากบ้านนายสง่า พันธุ์งาม ถึง บ้าน นายไทย พันธุ์งาม กว้าง ๔ เมตร หนา ๐.๑๕ เมตร ยาว ๔๐ เมตร พร้อม ลงหินลูกรังไหล่ทางหนาเฉลี่ย ๐.๕๐ เมตร พร้อมติดตั้งป้ายประชาสัมพันธ์ โครงการ จำนวน ๑ ป้าย	๑๖๓,๐๐๐ เงิน งบประมาณ					ผู้ใช้ ประโยชน์ มีความ พอใจไม่ น้อยกว่า ร้อยละ ๗๐	ทำให้ ประชาชนใน เขตพื้นที่ สามารถ เดินทางสัญจร ไป-มา อย่าง สะดวก	กองช่าง อบต.เหล่า พัฒนา

๒. บัญชีโครงการพัฒนาท้องถิ่น

รายละเอียดโครงการพัฒนา
แผนพัฒนาท้องถิ่น (พ.ศ. ๒๕๖๑ - ๒๕๖๕)
องค์การบริหารส่วนตำบลเหล่าพัฒนา อำเภอหนองบัว จังหวัดนครพนม

โครงการที่	โครงการ	วัตถุประสงค์	เป้าหมาย (ผลผลิตของโครงการ)	งบประมาณ					ตัวชี้วัด (KPI)	ผลที่คาดว่าจะได้รับ	หน่วยงาน รับผิดชอบ หลัก
				๒๕๖๑ (บาท)	๒๕๖๒ (บาท)	๒๕๖๓ (บาท)	๒๕๖๔ (บาท)	๒๕๖๕ (บาท)			
๖๖	โครงการก่อสร้างถนน คสล.จากหน้าบ้านนาย คำใบ วงษานาว์ ถึง หน้าบ้านนายหลาย วงษานาว์ หมู่ที่ ๑๕	เพื่อให้ประชาชนใน เขตพื้นที่สามารถ เดินทางสัญจรไป-มา อย่างสะดวก รวดเร็ว	ก่อสร้างถนน คสล.จากหน้าบ้านนาย คำใบ วงษานาว์ ถึง หน้าบ้านนาย หลาย วงษานาว์ หมู่ที่ ๑๕ กว้าง ๔ เมตร ยาว ๑๒๐ เมตร หน้า ๐.๑๕ เมตร พร้อมลงหินลูกรังไหล่ทางเฉลี่ย ข้างละ ๐.๕๐ เมตร พร้อมติดตั้งป้าย ประชาสัมพันธ์โครงการ จำนวน ๑ ป้าย			๒๕๓,๐๐๐ เงิน งบประมาณ			ผู้ใช้ ประโยชน์ มีความ พอใจไม่ น้อยกว่า ร้อยละ ๗๐	ทำให้ ประชาชนใน เขตพื้นที่ สามารถ เดินทางสัญจร ไป-มา อย่าง สะดวก	กองช่าง อบต.เหล่า พัฒนา
๖๗	โครงการก่อสร้างถนน คสล.สายบ้านหนอง ดุด-ป่าช้า หมู่ที่ ๖,๘,๑๕	เพื่อให้ประชาชน สามารถเดินทาง สัญจรไป-มา อย่าง สะดวก และปลอดภัย	ก่อสร้างถนน คสล.สายบ้านหนอง ดุด-ป่าช้า หมู่ที่ ๖,๘,๑๕ กว้าง ๕ เมตร ยาว ๓๗๐ เมตร หน้า ๐.๑๕ เมตร ลงหินลูกรังไหล่ทาง ๐.๕๐ เมตร พร้อมติดตั้งป้ายประชาสัมพันธ์ จำนวน ๑ ป้าย	๙๒๐,๐๐๐ เงิน งบประมาณ					ผู้ใช้ ประโยชน์ มีความ พอใจไม่ น้อยกว่า ร้อยละ ๗๐	ทำให้ ประชาชนใน เขตพื้นที่ สามารถ เดินทางสัญจร ไป-มา อย่าง สะดวก	กองช่าง อบต.เหล่า พัฒนา
๖๘	โครงการก่อสร้างถนน คสล.จากหน้าบ้านนาย เทน พันธุกลาง ถึง หน้า บ้านนางประไพ พันธุ กลาง หมู่ที่ ๑๕	เพื่อให้ประชาชนใน เขตพื้นที่สามารถ เดินทางสัญจรไป-มา อย่างสะดวก รวดเร็ว	ก่อสร้างถนน คสล.จากหน้าบ้านนาย เทน พันธุกลาง ถึง หน้าบ้านนางประไพ พันธุกลาง กว้าง ๔ เมตร ยาว ๒๕๐ เมตร หน้า ๐.๑๕ เมตร พร้อมลงหิน ลูกรังไหล่ทางเฉลี่ยข้างละ ๐.๕๐ เมตร พร้อมติดตั้งป้ายประชาสัมพันธ์ โครงการ จำนวน ๑ ป้าย	๒๕๓,๐๐๐ เงิน งบประมาณ					ผู้ใช้ ประโยชน์ มีความ พอใจไม่ น้อยกว่า ร้อยละ ๗๐	ทำให้ ประชาชนใน เขตพื้นที่ สามารถ เดินทางสัญจร ไป-มา อย่าง สะดวก	กองช่าง อบต.เหล่า พัฒนา

๒. บัญชีโครงการพัฒนาท้องถิ่น

รายละเอียดโครงการพัฒนา
แผนพัฒนาท้องถิ่น (พ.ศ. ๒๕๖๑ - ๒๕๖๕)
องค์การบริหารส่วนตำบลเหล่าพัฒนา อำเภอหนองบัว จังหวัดนครพนม

โครงการ	โครงการ	วัตถุประสงค์	เป้าหมาย (ผลผลิตของโครงการ)	งบประมาณ					ตัวชี้วัด (KPI)	ผลที่คาดว่าจะ ได้รับ	หน่วยงาน รับผิดชอบ หลัก
				๒๕๖๑ (บาท)	๒๕๖๒ (บาท)	๒๕๖๓ (บาท)	๒๕๖๔ (บาท)	๒๕๖๕ (บาท)			
๑๙	โครงการขยายไหล่ทางถนน คสล. หมู่ที่ ๖	เพื่อขยายช่องทางจราจรให้กว้างขึ้น ทำให้อุบัติภัยและคนเดิน ใช้ถนนได้สะดวกขึ้น และปลอดภัยในการใช้เส้นทาง	ขยายไหล่ทางถนน คสล. จากบ้านนายมูม-บ้านนายบัน วงชานาวี ใหญ่ทางข้างละ กว้าง ๐.๕๐ เมตร หน้า ๐.๑๕ เมตร ยาว ๒๐๐ เมตร	๑๐,๐๐๐ เงิน งบประมาณ					ผู้ใช้ประโยชน์มีความพอใจไม่น้อยกว่าร้อยละ ๗๐	ทำให้ประชาชนในเขตพื้นที่สามารถเดินทางสัญจรไป-มาอย่างสะดวกและปลอดภัยมากขึ้น	กองช่าง อบต. เหล่าพัฒนา
๒๐	โครงการปรับปรุงซ่อมแซมถนนรอบวงเวียน หมู่ที่ ๕.๙	เพื่อยกระดับถนนให้สูงขึ้น ป้องกันน้ำท่วมขังในฤดูฝน	ปรับปรุงซ่อมแซมถนนรอบวงเวียนพร้อมติดตั้งป้ายประชาสัมพันธ์โครงการ จำนวน ๑ ป้าย			๓๕๔,๕๐๐ เงิน งบประมาณ			ผู้ใช้ประโยชน์มีความพอใจไม่น้อยกว่าร้อยละ ๗๐	ถนนสูงชันน้ำไม่ท่วมในฤดูฝน การสัญจรไป-มาสะดวกและปลอดภัยยิ่งขึ้น	กองช่าง อบต. เหล่าพัฒนา

๒. บัญชีโครงการพัฒนาท้องถิ่น

รายละเอียดโครงการพัฒนา
แผนพัฒนาท้องถิ่น (พ.ศ. ๒๕๖๑ - ๒๕๖๕)
องค์การบริหารส่วนตำบลเหล่าพัฒนา อำเภอนาทวี จังหวัดนครพนม

โครงการ	โครงการ	วัตถุประสงค์	เป้าหมาย (ผลผลิตของโครงการ)	งบประมาณ					ตัวชี้วัด (KPI)	ผลที่คาดว่าจะ ได้รับ	หน่วยงาน รับผิดชอบ หลัก
				๒๕๖๑ (บาท)	๒๕๖๒ (บาท)	๒๕๖๓ (บาท)	๒๕๖๔ (บาท)	๒๕๖๕ (บาท)			
๗๑	โครงการตัดถนนสายใหม่จากถนนเดิมหนองโตกถึงที่นายนายสำราญ หนองโศก หนองโศก หนองโศก รวม ๑ ไร่ ๑ งาน ๑๐ ตารางวา	เพื่อเพิ่มช่องทางให้ประชาชนในเขตพื้นที่สามารถเดินทางสัญจรไป-มาขนส่งผลิตผลทางการเกษตร	ตัดถนนสายใหม่จากถนนเดิมหนองโตกถึงที่นายนายสำราญ หนองโศก หนองโศก หนองโศก รวม ๑ ไร่ ๑ งาน ๑๐ ตารางวา ยกระดับคันดินสูง ๐.๕๐ เมตร ลงสู่กึ่งหน้า ๐.๑๕ เมตร ลงท่อขนาด ๐.๔๐x๑.๐๐ เมตร จำนวน ๖ ท่อน	๓๓๓,๐๐๐ เงิน งบประมาณ					ผู้ใช้ ประโยชน์ มีความพอใจ ไม่น้อยกว่า ร้อยละ ๗๐	ประชาชน สามารถสัญจร ไป-มา ขนถ่าย ผลิตผลทาง การเกษตรได้ สะดวก รวดเร็ว ยิ่งขึ้น	กองช่าง อบต. เหล่าพัฒนา
๗๒	โครงการตัดถนนสายใหม่ จากที่นายสวัสดิ์ศักดิ์ศรีวัน ถึง หนองกุดตะกร้า กุดตะกร้า หนองโศก หนองโศก หนองโศก รวม ๑ ไร่ ๑ งาน ๑๐ ตารางวา	เพื่อเพิ่มช่องทางให้ประชาชนในเขตพื้นที่สามารถเดินทางสัญจรไป-มาขนส่งผลิตผลทางการเกษตร	ตัดถนนสายใหม่ จากที่นายสวัสดิ์ศักดิ์ศรีวัน ถึง หนองกุดตะกร้า กัด ๖ เมตร ยาว ๑,๐๐๐ เมตร ยกระดับคันดินสูง ๐.๕๐ เมตร ลงสู่กึ่งหน้าเฉลี่ย ๐.๑๕ เมตร	๒๓๓,๐๐๐ เงิน งบประมาณ				ผู้ใช้ ประโยชน์ มีความพอใจ ไม่น้อยกว่า ร้อยละ ๗๐	ประชาชน สามารถสัญจร ไป-มา ขนถ่าย ผลิตผลทาง การเกษตรได้ สะดวก รวดเร็ว ยิ่งขึ้น	กองช่าง อบต. เหล่าพัฒนา	

๒. บัญชีโครงการพัฒนาท้องถิ่น

รายละเอียดโครงการพัฒนา

แผนพัฒนาท้องถิ่น (พ.ศ. ๒๕๖๑ - ๒๕๖๕)

องค์การบริหารส่วนตำบลเหล่าพัฒนา อำเภอนาหว้า จังหวัดนครพนม

ผ.๐๒

โครงการ	โครงการ	วัตถุประสงค์	เป้าหมาย (ผลผลิตของโครงการ)	งบประมาณ					ตัวชี้วัด (KPI)	ผลที่คาดว่าจะได้รับ	หน่วยงานรับผิดชอบหลัก
				๒๕๖๑ (บาท)	๒๕๖๒ (บาท)	๒๕๖๓ (บาท)	๒๕๖๔ (บาท)	๒๕๖๕ (บาท)			
๗๓	โครงการตัดถนนสายใหม่จากที่นายนายกาย ป่องตู ถึงกุดเซียม หมู่ที่ ๑	เพื่อเพิ่มช่องทางให้ประชาชนในเขตพื้นที่สามารถเดินทางสัญจรไป-มา ขนส่งผลิตผลทางการเกษตร	ตัดถนนสายใหม่ จากที่นายนายกาย ป่องตู ถึงกุดเซียม กว้าง ๔ เมตร ยาว ๗๕๐ เมตรยกระดับคันดินสูง ๐.๕๐ เมตร ลงลูกรังหนา ๐.๑๕ เมตร พร้อมลงท่อขนาด ๐.๔x๑.๐๐ เมตร จำนวน ๔ จุด และ ๖ ท่อน รวม ๒๔ ท่อน พร้อมติดตั้งป้ายประชาสัมพันธ์โครงการ จำนวน ๑ ป้าย	๑๓๖,๐๐๐ เงิน งบประมาณ					ผู้ใช้ประโยชน์มีความพอใจไม่น้อยกว่าร้อยละ ๗๐	ประชาชนสามารถสัญจรไป-มา ขนถ่ายผลิตผลทางการเกษตรได้สะดวก รวดเร็วยิ่งขึ้น	กองช่าง อบต. เหล่าพัฒนา
๗๔	โครงการตัดถนนสายใหม่ จากบริเวณที่นายนายร้อย ศรีรักษาตาย กว้าง ๕ เมตร ยาว ๒๕๐ เมตร ยกระดับคันดินสูง ๐.๕๐ เมตร ลงลูกรังหนาเฉลี่ย ๐.๑๕ เมตร	เพื่อเพิ่มช่องทางให้ประชาชนในเขตพื้นที่สามารถเดินทางสัญจรไป-มา ขนส่งผลิตผลทางการเกษตร	ตัดถนนสายใหม่จากบริเวณที่นายนายร้อย ศรีรักษาตาย กว้าง ๕ เมตร ยาว ๒๕๐ เมตร ยกระดับคันดินสูง ๐.๕๐ เมตร ลงลูกรังหนาเฉลี่ย ๐.๑๕ เมตร	๔๗,๐๐๐ เงิน งบประมาณ					ผู้ใช้ประโยชน์มีความพอใจไม่น้อยกว่าร้อยละ ๗๐	ประชาชนสามารถสัญจรไป-มา ขนถ่ายผลิตผลทางการเกษตรได้สะดวก รวดเร็วยิ่งขึ้น	กองช่าง อบต. เหล่าพัฒนา

๒. บัญชีโครงการพัฒนาท้องถิ่น

ผ.๐๒

รายละเอียดโครงการพัฒนา
แผนพัฒนาท้องถิ่น (พ.ศ. ๒๕๖๑ - ๒๕๖๕)
องค์การบริหารส่วนตำบลเหล่าพัฒนา อำเภอนาทวี จังหวัดนครพนม

โครงการ	วัตถุประสงค์	เป้าหมาย (ผลผลิตของโครงการ)	งบประมาณ					ตัวชี้วัด (KPI)	ผลที่คาดว่าจะ ได้รับ	หน่วยงาน รับผิดชอบ หลัก
			๒๕๖๑ (บาท)	๒๕๖๒ (บาท)	๒๕๖๓ (บาท)	๒๕๖๔ (บาท)	๒๕๖๕ (บาท)			
๗๕ โครงการตัดถนนสายใหม่ จากถนนลูกรังสายหนองโจก ถึงตอมพะราย ถึง ที่นาบางเพ็ง ปัญญาสาร กว้าง ๕ เมตร ยาว ๔๐๐ เมตร ยกระดับดินสูง ๐.๕๐ เมตร ลงลูกรังหนาเฉลี่ย ๐.๑๕ เมตร	เพื่อเพิ่มช่องทางให้ประชาชนในเขตพื้นที่สามารถเดินทางสัญจรไป-มา ขนส่งผลิตผลทางการเกษตร	ตัดถนนสายใหม่ จากถนนลูกรังสายหนองโจก ถึงตอมพะราย ถึง ที่นาบางเพ็ง ปัญญาสาร กว้าง ๕ เมตร ยาว ๔๐๐ เมตร ยกระดับดินสูง ๐.๕๐ เมตร ลงลูกรังหนาเฉลี่ย ๐.๑๕ เมตร					๒๕๖๕ (บาท)	ผู้ใช้ประโยชน์มีความพอใจไม่น้อยกว่าร้อยละ ๗๐	ประชาชนสามารถสัญจรไป-มา ขนถ่ายผลิตผลทางการเกษตรได้สะดวก รวดเร็วยิ่งขึ้น	กองช่าง อบต.เหล่าพัฒนา
๗๖ โครงการตัดถนนสายใหม่ จากบ่อนกเขา ถึง กุดกะเต็ยว หมู่ที่ ๑	เพื่อเพิ่มช่องทางให้ประชาชนในเขตพื้นที่สามารถเดินทางสัญจรไป-มา ขนส่งผลิตผลทางการเกษตร	ตัดถนนสายใหม่ จากบ่อนกเขา ถึง กุดกะเต็ยว กว้าง ๕ เมตร ยาว ๓,๐๐๐ เมตร ยกระดับดินสูง ๐.๕๐ เมตร ลงลูกรังหนาเฉลี่ย ๐.๑๕ เมตร พร้อมติดตั้งป้ายประชาสัมพันธ์โครงการ จำนวน ๑ ป้าย					๒๕๖๕ (บาท)	ผู้ใช้ประโยชน์มีความพอใจไม่น้อยกว่าร้อยละ ๗๐	ประชาชนสามารถสัญจรไป-มา ขนถ่ายผลิตผลทางการเกษตรได้สะดวก รวดเร็วยิ่งขึ้น	กองช่าง อบต.เหล่าพัฒนา

๒. บัญชีโครงการพัฒนาท้องถิ่น

รายละเอียดโครงการพัฒนา

แผนพัฒนาท้องถิ่น (พ.ศ. ๒๕๖๑ - ๒๕๖๕)

องค์การบริหารส่วนตำบลเหล่าพัฒนา อำเภอหนองบัว จังหวัดนครพนม

โครงการ	โครงการ	วัตถุประสงค์	เป้าหมาย (ผลผลิตของโครงการ)	งบประมาณ					ตัวชี้วัด (KPI)	ผลที่คาดว่าจะ ได้รับ	หน่วยงาน รับผิดชอบ หลัก
				๒๕๖๑ (บาท)	๒๕๖๒ (บาท)	๒๕๖๓ (บาท)	๒๕๖๔ (บาท)	๒๕๖๕ (บาท)			
๗๗	โครงการตัดถนนสายใหม่ จากถนนวงนอกถึงกุดตะกร้า ถึงลำน้ำอูน	เพื่อเพิ่มช่องทางให้ประชาชนในเขตพื้นที่สามารถเดินทางสัญจรไป-มา ขนส่งผลิตผลทางการเกษตร	ตัดถนนสายใหม่ จากถนนวงนอกถึงกุดตะกร้า ถึงลำน้ำอูน กว้าง ๕ เมตร ยาว ๑,๐๐๐ เมตร ยกระดับดินสูง ๐.๕๐ เมตร ลงลูกรังหนาเฉลี่ย ๐.๑๕ เมตร พร้อมติดตั้งป้ายประชาสัมพันธ์โครงการ จำนวน ๑ ป้าย				๑๙๑,๐๐๐ เงิน งบประมาณ		ผู้ใช้ประโยชน์มีความพอใจไม่น้อยกว่าร้อยละ ๙๐	ประชาชนสามารถสัญจรไป-มา ขนถ่ายผลิตผลทางการเกษตรได้สะดวก รวดเร็วยิ่งขึ้น	กองช่าง อบต. เหล่าพัฒนา
๗๘	โครงการตัดถนนสายใหม่ จากท่านบูกูเชื่อมถึงถนนนายวารี	เพื่อเพิ่มช่องทางให้ประชาชนในเขตพื้นที่สามารถเดินทางสัญจรไป-มา ขนส่งผลิตผลทางการเกษตร	ตัดถนนสายใหม่ จากท่านบูกูเชื่อมถึงถนนนายวารี บึงตุ้ง กว้าง ๔ เมตร ยาว ๕๐๐ เมตร ยกระดับดินสูง ๐.๕๐ เมตร ลงลูกรังหนาเฉลี่ย ๐.๒๐ เมตร ลงท่อขนาด ๐.๖๐x๑.๐๐ เมตร จำนวน ๒ จุดๆ ละ ๖ ท่อน รวม ๑๒ ท่อน	๗๐,๐๐๐ เงิน งบประมาณ					ผู้ใช้ประโยชน์มีความพอใจไม่น้อยกว่าร้อยละ ๙๐	ประชาชนสามารถสัญจรไป-มา ขนถ่ายผลิตผลทางการเกษตรได้สะดวก รวดเร็วยิ่งขึ้น	กองช่าง อบต. เหล่าพัฒนา

๒. บัญชีโครงการพัฒนาท้องถิ่น

รายละเอียดโครงการพัฒนา

แผนพัฒนาท้องถิ่น (พ.ศ. ๒๕๖๑ - ๒๕๖๕)

องค์การบริหารส่วนตำบลเหล่าพัฒนา อำเภอหนองบัว จังหวัดนครพนม

ผ.๐๒,

โครงการ	วัตถุประสงค์	เป้าหมาย (ผลผลิตของโครงการ)	งบประมาณ					ตัวชี้วัด (KPI)	ผลที่คาดว่าจะ ได้รับ	หน่วยงาน รับผิดชอบ หลัก
			๒๕๖๑ (บาท)	๒๕๖๒ (บาท)	๒๕๖๓ (บาท)	๒๕๖๔ (บาท)	๒๕๖๕ (บาท)			
๗๙ โครงการตัดถนนสาย ใหม่รอบวัดสว่าง อารมณ์ หมู่ที่ ๑	เพื่อเพิ่มช่องทางให้ ประชาชนในเขต พื้นที่สามารถ เดินทางสัญจรไป- มาขนส่งผลิตผล ทางการเกษตร	ตัดถนนสายใหม่ รอบวัดสว่างอารมณ์ กว้าง ๕ เมตร ยาว ๓๐๐ เมตร ยกระดับดินสูง ๐.๓๕ เมตร ลงสู่กึ่ง หน้าเฉลี่ย ๐.๑๕ เมตร ลงท่อขนาด ๐.๔๐x๑.๐๐ เมตร จำนวน ๑ จุด ๗ ฟุต			๕๐,๐๐๐ เงิน งบประมาณ			ประชาชน สามารถสัญจร ไป-มา ขนถ่าย ผลิตผลทาง การเกษตรได้ สะดวก รวดเร็ว ยิ่งขึ้น	กองช่าง อบต. เหล่าพัฒนา	
๘๐ โครงการตัดถนนสาย ใหม่ รอบดอนปู่ตา หมู่ ที่ ๓	เพื่อเพิ่มช่องทางให้ ประชาชนในเขต พื้นที่สามารถ เดินทางสัญจรไป- มาขนส่งผลิตผล ทางการเกษตร	ตัดถนนสายใหม่ รอบดอนปู่ตา กว้าง ๕ เมตร ยาว ๑,๕๐๐ เมตร ยกระดับดินสูง ๐.๕๐ เมตร ลง สู่กึ่งหน้าเฉลี่ย ๐.๑๕ เมตร พร้อม ติดตั้งป้ายประชาสัมพันธ์โครงการ จำนวน ๑ ป้าย			๒๓๑,๐๐๐ เงิน งบประมาณ			ประชาชน สามารถสัญจร ไป-มา ขนถ่าย ผลิตผลทาง การเกษตรได้ สะดวก รวดเร็ว ยิ่งขึ้น	กองช่าง อบต. เหล่าพัฒนา	

๒. บัญชีโครงการพัฒนาท้องถิ่น

รายละเอียดโครงการพัฒนา

แผนพัฒนาท้องถิ่น (พ.ศ. ๒๕๖๑ - ๒๕๖๕)

องค์การบริหารส่วนตำบลเหล่าพัฒนา อำเภอหนองหัว จังหวัดนครพนม

โครงการ	โครงการ	วัตถุประสงค์	เป้าหมาย (ผลผลิตของโครงการ)	งบประมาณ					ตัวชี้วัด (KPI)	ผลที่คาดว่าจะ ได้รับ	หน่วยงาน รับผิดชอบ หลัก
				๒๕๖๑ (บาท)	๒๕๖๒ (บาท)	๒๕๖๓ (บาท)	๒๕๖๔ (บาท)	๒๕๖๕ (บาท)			
๘๑	โครงการตัดถนนสายใหม่ จากที่นาของ นายศรีน ช่างสูง ถึง ที่นาของนางเกียรติทอง แห่งน้อย กว้าง ๕ เมตร ยาว ๘๐ เมตร ยกระดับคันดินสูง ๐.๕๐ เมตร ลง ลูกกรังหนาเฉลี่ย ๐.๑๕ เมตร	เพื่อเพิ่มช่องทางให้ ประชาชนในเขต พื้นที่สามารถ เดินทางสัญจรไป-มาขนส่งผลผลิตทางการเกษตร	ก่อสร้างถนนลูกรัง จุดเริ่มต้นโครงการจากที่นาของนายศรีน ช่างสูง ถึง ที่นาของนางเกียรติทอง แห่งน้อย กว้าง ๕ เมตร ยาว ๘๐ เมตร ยกระดับคันดินสูง ๐.๕๐ เมตร ลง ลูกกรังหนาเฉลี่ย ๐.๑๕ เมตร	๑๕,๒๓๖ เงิน งบประมาณ					ผู้ใช้ ประโยชน์ ความพอใจ ไม่น้อยกว่า ร้อยละ ๗๐	ประชาชน สามารถสัญจร ไป-มา ขนถ่าย ผลผลิตทาง การเกษตรได้ สะดวก รวดเร็ว ยิ่งขึ้น	กองช่าง อบต. เหล่าพัฒนา
๘๒	โครงการตัดถนนสายใหม่ จากที่นาของ นายแสง นามเสาร์ ถึง ถนนสาย ร.พ.ช.น่าน้อย-ท่าก้อน กว้าง ๕ เมตร ยาว ๔๕๐ เมตร ยกระดับคันดินสูง ๐.๕๐ เมตร ลงลูกกรังหนาเฉลี่ย ๐.๑๕ เมตร	เพื่อเพิ่มช่องทางให้ ประชาชนในเขต พื้นที่สามารถ เดินทางสัญจรไป-มาขนส่งผลผลิตทางการเกษตร	โครงการตัดถนนสายใหม่ จากที่นาของนายแสง นามเสาร์ ถึง ถนนสาย ร.พ.ช.น่าน้อย-ท่าก้อน กว้าง ๕ เมตร ยาว ๔๕๐ เมตร ยกระดับคันดินสูง ๐.๕๐ เมตร ลงลูกกรังหนาเฉลี่ย ๐.๑๕ เมตร	๘๕,๐๐๐ เงิน งบประมาณ					ผู้ใช้ ประโยชน์ ความพอใจ ไม่น้อยกว่า ร้อยละ ๗๐	ประชาชน สามารถสัญจร ไป-มา ขนถ่าย ผลผลิตทาง การเกษตรได้ สะดวก รวดเร็ว ยิ่งขึ้น	กองช่าง อบต. เหล่าพัฒนา

๒. บัญชีโครงการพัฒนาท้องถิ่น

รายละเอียดโครงการพัฒนา

แผนพัฒนาท้องถิ่น (พ.ศ. ๒๕๖๑ - ๒๕๖๕)

องค์การบริหารส่วนตำบลท่าเสาพัฒนา อำเภอหนองบัว จังหวัดนครพนม

โครงการ	โครงการ	วัตถุประสงค์	เป้าหมาย (ผลผลิตของโครงการ)	งบประมาณ					ตัวชี้วัด (KPI)	ผลที่คาดว่าจะ ได้รับ	หน่วยงาน รับผิดชอบ หลัก
				๒๕๖๑ (บาท)	๒๕๖๒ (บาท)	๒๕๖๓ (บาท)	๒๕๖๔ (บาท)	๒๕๖๕ (บาท)			
๘๓	โครงการตัดถนนสายใหม่ จากที่นาสายวงขนานาว์ ถึงถนนสายคอนนทวตา หมู่ที่ ๖	เพื่อเพิ่มช่องทางให้ประชาชนในเขตพื้นที่สามารถเดินทางสัญจรไป-มา ขนส่งผลิตผลทางการเกษตร	ตัดถนนสายใหม่จุดเริ่มต้นจากที่นา นายจู วงขนานาว์ ถึงถนนสายคอนนทวตา กว้าง ๕ เมตร ยาว ๑,๐๐๐ เมตร ยกระดับดินสูง ๐.๕๐ เมตร ลงสู่ถนนเฉลี่ย ๐.๑๕ เมตร พร้อมติดตั้งป้ายประชาสัมพันธ์โครงการ จำนวน ๑ ป้าย	๑๙๕,๐๐๐ เงิน งบประมาณ					ผู้ใช้ประโยชน์มีความพอใจไม่น้อยกว่าร้อยละ ๗๐	ประชาชนสามารถสัญจรไป-มา ขนถ่ายผลิตผลทางการเกษตรได้สะดวก รวดเร็วยิ่งขึ้น	กองช่าง อบต. เหล่าพัฒนา
๘๔	โครงการตัดถนนสายใหม่ จากบริเวณรอบวัดจิปา หมู่ ๖	เพื่อเพิ่มช่องทางให้ประชาชนในเขตพื้นที่สามารถเดินทางสัญจรไป-มา ขนส่งผลิตผลทางการเกษตร	จุดเริ่มต้นโครงการจากบริเวณรอบวัดจิปา กว้าง ๔ เมตร ยาว ๑,๕๐๐ เมตร ยกระดับดินสูง ๐.๕๐ เมตร ลงสู่ถนนเฉลี่ย ๐.๑๕ เมตร ยกระดับดินสูง ๐.๕๐ เมตร ลงสู่ถนนเฉลี่ย ๐.๑๕ เมตร พร้อมติดตั้งป้ายประชาสัมพันธ์โครงการ จำนวน ๑ ป้าย	๒๓๔,๐๐๐ เงิน งบประมาณ					ผู้ใช้ประโยชน์มีความพอใจไม่น้อยกว่าร้อยละ ๗๐	ประชาชนสามารถสัญจรไป-มา ขนถ่ายผลิตผลทางการเกษตรได้สะดวก รวดเร็วยิ่งขึ้น	กองช่าง อบต. เหล่าพัฒนา

๒. บัญชีโครงการพัฒนาท้องถิ่น

รายละเอียดโครงการพัฒนา
แผนพัฒนาท้องถิ่น (พ.ศ. ๒๕๖๑ - ๒๕๖๕)

องค์การบริหารส่วนตำบลเหล่าพัฒนา อำเภอหนองบัว จังหวัดนครพนม

โครงการ	วัตถุประสงค์	เป้าหมาย (ผลผลิตของโครงการ)	งบประมาณ					ตัวชี้วัด (KPI)	ผลที่คาดว่าจะ ได้รับ	หน่วยงาน รับผิดชอบ หลัก
			๒๕๖๑ (บาท)	๒๕๖๒ (บาท)	๒๕๖๓ (บาท)	๒๕๖๔ (บาท)	๒๕๖๕ (บาท)			
๘๗ โครงการตัดถนนสายใหม่ แยกหน้าบ้านมายลง บพศิริ-น่านเงิน บพศิริ หมู่ที่ ๗	เพื่อเพิ่มช่องทางให้ประชาชนในเขตพื้นที่สามารถเดินทางสัญจรไป-มาขนส่งผลิตผลทางการเกษตร	ตัดถนนสายใหม่ จากน่านมายลง บพศิริ-น่านเงิน บพศิริ กว้าง ๔ เมตร ยาว ๑,๕๐๐ เมตร ยกระดับดินสูง ๐.๕๐ เมตร ลงลูกรังหนาเฉลี่ย ๐.๑๕ เมตร				๒๓๑,๕๐๐ เงิน งบประมาณ	ผู้ใช้ประโยชน์มีความพอใจไม่น้อยกว่าร้อยละ ๗๐	ประชาชนสามารถสัญจรไป-มา ขนถ่ายผลิตผลทางการเกษตรได้สะดวก รวดเร็วยิ่งขึ้น	กองช่าง อบต. เหล่าพัฒนา	
๘๘ โครงการตัดถนนสายใหม่ แยกหน้าบ้านมายลง บพศิริ-น่านเงิน สายน่านมายบุญถิ่นต่างเกษี หมู่ที่ ๘	เพื่อเพิ่มช่องทางให้ประชาชนในเขตพื้นที่สามารถเดินทางสัญจรไป-มาขนส่งผลิตผลทางการเกษตร	โครงการตัดถนนสายใหม่ แยกหน้าบ้านมายประมาณ พันธุภาค ถึง สนวน ยางน่านมายบุญถิ่น ต่างเกษี กว้าง ๕ เมตร ยาว ๓๐๐ เมตร ยกระดับดินสูง ๐.๕๐ เมตร ลงลูกรังหนาเฉลี่ย ๐.๑๕ เมตร	๕๗,๐๐๐ เงิน งบประมาณ				ผู้ใช้ประโยชน์มีความพอใจไม่น้อยกว่าร้อยละ ๗๐	ประชาชนสามารถสัญจรไป-มา ขนถ่ายผลิตผลทางการเกษตรได้สะดวก รวดเร็วยิ่งขึ้น	กองช่าง อบต. เหล่าพัฒนา	

๒. บัญชีโครงการพัฒนาท้องถิ่น

รายละเอียดโครงการพัฒนา

แผนพัฒนาท้องถิ่น (พ.ศ. ๒๕๖๑ - ๒๕๖๕)

องค์การบริหารส่วนตำบลเหล่าพัฒนา อำเภอหนองบัว จังหวัดนครพนม

โครงการ	โครงการ	วัตถุประสงค์	เป้าหมาย (ผลผลิตของโครงการ)	งบประมาณ				ตัวชี้วัด (KPI)	ผลที่คาดว่าจะ ได้รับ	หน่วยงาน รับผิดชอบ หลัก
				๒๕๖๑ (บาท)	๒๕๖๒ (บาท)	๒๕๖๓ (บาท)	๒๕๖๔ (บาท)			
๕๑	โครงการตัดถนนสายใหม่ จากวัดป่า-ถนนสายตองคอง ๒๕๖๑-๒๕๖๒ ๕๐ เมตร	เพื่อเพิ่มเส้นทางให้ประชาชนสามารถสัญจรไป-มา ขนถ่ายวัสดุได้ง่าย	ตัดถนนสายใหม่ จากวัดป่า-ถนนสายตองคอง ๒๕๖๑-๒๕๖๒ ๕๐ เมตร	๒๓๑,๐๐๐ เงิน งบประมาณ				ผู้ใช้ประโยชน์มีความพอใจไม่น้อยกว่าร้อยละ ๗๐	ประชาชนสามารถสัญจรไป-มา ขนถ่ายวัสดุได้ง่าย ผลผลิตทางการเกษตรได้สะดวก รวดเร็วยิ่งขึ้น	กองช่าง อบต.เหล่าพัฒนา
๕๒	โครงการตัดถนนสายใหม่จากสวนยางนายดำรง วงษ์เนาว์-เส้นทาง สปก. กว้าง ๔ เมตร ยาว ๓๐๐ เมตร ยกระดับคันดินสูง ๐.๕๐ เมตร ลงสู่ทุ่งนาเฉลี่ย ๐.๑๕ เมตร	เพื่อเพิ่มเส้นทางให้ประชาชนสามารถสัญจรไป-มา ขนถ่ายวัสดุได้ง่าย	ตัดถนนสายใหม่จากสวนยางนายดำรง วงษ์เนาว์-เส้นทาง สปก. กว้าง ๔ เมตร ยาว ๓๐๐ เมตร ยกระดับคันดินสูง ๐.๕๐ เมตร ลงสู่ทุ่งนาเฉลี่ย ๐.๑๕ เมตร		๔๕,๐๐๐ เงิน งบประมาณ			ผู้ใช้ประโยชน์มีความพอใจไม่น้อยกว่าร้อยละ ๗๐	ประชาชนสามารถสัญจรไป-มา ขนถ่ายวัสดุได้ง่าย ผลผลิตทางการเกษตรได้สะดวก รวดเร็วยิ่งขึ้น	กองช่าง อบต.เหล่าพัฒนา
๕๓	โครงการตัดถนนสายใหม่รอบป่าสาธารณะประโยชน์ ๑๑	เพื่อเพิ่มเส้นทางให้ประชาชนสามารถสัญจรไป-มา ขนถ่ายวัสดุได้ง่าย	ตัดถนนสายใหม่รอบป่าสาธารณะประโยชน์ ๑๑	๑๐๐,๐๐๐ เงิน งบประมาณ				ผู้ใช้ประโยชน์มีความพอใจไม่น้อยกว่าร้อยละ ๗๐	ประชาชนสามารถสัญจรไป-มา ขนถ่ายวัสดุได้ง่าย ผลผลิตทางการเกษตรได้สะดวก รวดเร็วยิ่งขึ้น	กองช่าง อบต.เหล่าพัฒนา

๒. บัญชีโครงการพัฒนาท้องถิ่น

รายละเอียดโครงการพัฒนา

แผนพัฒนาท้องถิ่น (พ.ศ. ๒๕๖๑ - ๒๕๖๕)

องค์การบริหารส่วนตำบลเหล่าพัฒนา อำเภอหนองบัว จังหวัดนครพนม

โครงการ	โครงการ	วัตถุประสงค์	เป้าหมาย (ผลผลิตของโครงการ)	งบประมาณ					ตัวชี้วัด (KPI)	ผลที่คาดว่าจะ ได้รับ	หน่วยงาน รับผิดชอบ หลัก
				๒๕๖๑ (บาท)	๒๕๖๒ (บาท)	๒๕๖๓ (บาท)	๒๕๖๔ (บาท)	๒๕๖๕ (บาท)			
๕๖	โครงการตัดถนนสายใหม่ จากถนนสายชอบ คະສາ ถึงนายนายชอບ ສຸວຽນມາໃຈ หมู่ที่ ๑๑ สุวรรณมาโจ หมู่ที่ ๑๑	เพื่อเพิ่มเส้นทางให้ประชาชนสามารถสัญจรไป-มา ขนถ่ายผลผลิตผลทางการเกษตร	โครงการตัดถนนสายใหม่ จากถนนสายชอบ คະສາ ถึงนายนายชอບ ສຸວຽນມາໃຈ หมู่ที่ ๑๑ กว้าง ๔ เมตร ยาว ๔๔๐ เมตร ยกระดับพื้นดินสูง ๐.๑๕ เมตร ลงลูกรังหนาเฉลี่ย ๐.๑๕ เมตร พร้อมลงท่อระบายน้ำขนาด ๐.๔x๐.๑๐ เมตร จำนวน ๒ จุดๆละ ๖ ท่อน รวม ๑๒ ท่อน	๕๖,๐๐๐ เงิน งบประมาณ					ผู้ใช้ ประโยชน์มี ความพอใจ ไม่น้อยกว่า ร้อยละ ๗๐	ประชาชน สามารถสัญจร ไป-มา ขนถ่าย ผลผลิตผลทาง การเกษตรได้ สะดวก รวดเร็ว ยิ่งขึ้น	กองช่าง อบต. เหล่าพัฒนา
๕๗	โครงการตัดถนนสายใหม่ จากดอนปู่ตา ถึงถนนไปดอนสมอ หมู่ที่ ๑๑	เพื่อเพิ่มเส้นทางให้ประชาชนสามารถสัญจรไป-มา ขนถ่ายผลผลิตผลทางการเกษตร	ตัดถนนสายใหม่จากดอนปู่ตา ถึงถนนไปดอนสมอ กว้าง ๔ เมตร ยาว ๖๐๐ เมตร ยกระดับพื้นดินสูง ๐.๕๐ เมตร ลงลูกรังหนา ๐.๑๕ เมตร พร้อมลงท่อขนาด ๐.๔x๐.๑๐ เมตร จำนวน ๑ จุด พร้อมติดตั้งป้ายประชาสัมพันธ์โครงการ จำนวน ๑ ป้าย	๑๐๔,๐๐๐ เงิน งบประมาณ				ผู้ใช้ ประโยชน์มี ความพอใจ ไม่น้อยกว่า ร้อยละ ๗๐	ประชาชน สามารถสัญจร ไป-มา ขนถ่าย ผลผลิตผลทาง การเกษตรได้ สะดวก รวดเร็ว ยิ่งขึ้น	กองช่าง อบต. เหล่าพัฒนา	

๒. บัญชีโครงการพัฒนาท้องถิ่น

รายละเอียดโครงการพัฒนา

แผนพัฒนาท้องถิ่น (พ.ศ. ๒๕๖๑ - ๒๕๖๕)

องค์การบริหารส่วนตำบลเหล่าพัฒนา อำเภอหนองบัว จังหวัดนครพนม

โครงการ	โครงการ	วัตถุประสงค์	เป้าหมาย (ผลผลิตของโครงการ)	งบประมาณ				ตัวชี้วัด (KPI)	ผลที่คาดว่าจะ ได้รับ	หน่วยงาน รับผิดชอบ
				๒๕๖๑ (บาท)	๒๕๖๒ (บาท)	๒๕๖๓ (บาท)	๒๕๖๔ (บาท)			
๑๐๑	โครงการตัดถนนสายใหม่โคกหนองแฮ่นา นายประเสริฐ บุพศิริ ถึงดงหนองบัว นายเกษร ไปมา ขน ถ้ายผลิตผลทางการเกษตร	เพื่อเพิ่มเส้นทางให้ประชาชนสามารถสัญจรไปมา ขน ถ้ายผลิตผลทางการเกษตร	ตัดถนนสายใหม่โคกหนองแฮ่นา นายประเสริฐ บุพศิริ ถึงดงหนองบัว นายเกษร ไปมา ขน ๑๔ กว้าง ๔ เมตร ยาว ๙๙๘ เมตร ยกระดับคันดินสูง ๐.๕๐ เมตร ลงลูกรังหนา ๐.๑๕ เมตร ลงท่อขนาด ๐.๔๐x๑.๐๐ เมตร จำนวน ๒ จุดๆ ๖ ท่อน รวม ๑๒ ท่อน พร้อมติดตั้งป้ายประชาสัมพันธ์โครงการ จำนวน ๑ ป้าย	๑๖๑,๐๐๐ เงิน งบประมาณ					ประชาชนสามารถสัญจรไปมา ขน ถ้ายผลิตผลทางการเกษตรได้สะดวก รวดเร็วยิ่งขึ้น	กองช่าง อบต.เหล่าพัฒนา
๑๐๒	โครงการตัดถนนสายใหม่จากนาบางเสริม บุพศิริ ถึงที่นา นายสว่าง บุพศิริ นายสว่าง บุพศิริ หมู่ที่ ๑๔	เพื่อเพิ่มเส้นทางให้ประชาชนสามารถสัญจรไปมา ขน ถ้ายผลิตผลทางการเกษตร	ตัดถนนสายใหม่จากนาบางเสริม บุพศิริ ถึงที่นา นายสว่าง บุพศิริ หมู่ที่ ๑๔ กว้าง ๔ เมตร ยาว ๕๗๐ เมตร ยกระดับคันดินสูง ๐.๕๐ เมตร ลงลูกรังหนา ๐.๑๕ เมตร ลงท่อขนาด ๐.๔๐x๑.๐๐ เมตร จำนวน ๒ จุดๆ ๖ ท่อน รวม ๑๒ ท่อน	๙๓,๐๐๐ เงิน งบประมาณ					ประชาชนสามารถสัญจรไปมา ขน ถ้ายผลิตผลทางการเกษตรได้สะดวก รวดเร็วยิ่งขึ้น	กองช่าง อบต.เหล่าพัฒนา

๒. บัญชีโครงการพัฒนาท้องถิ่น

รายละเอียดโครงการพัฒนา
แผนพัฒนาท้องถิ่น (พ.ศ. ๒๕๖๑ - ๒๕๖๕)
องค์การบริหารส่วนตำบลเหล่าพัฒนา อำเภอหนองบัว จังหวัดนครพนม

โครงการ	โครงการ	วัตถุประสงค์	เป้าหมาย (ผลผลิตของโครงการ)	งบประมาณ				ตัวชี้วัด (KPI)	ผลที่คาดว่าจะ ได้รับ	หน่วยงาน รับผิดชอบ หลัก
				๒๕๖๑ (บาท)	๒๕๖๒ (บาท)	๒๕๖๓ (บาท)	๒๕๖๔ (บาท)			
๑๐๕	โครงการตัดถนนสายใหม่จากบ้านนางทองใบ ถึงท้ายหนองงั่งกา หมู่ที่ ๑๕	เพื่อเพิ่มเส้นทางให้ประชาชนสามารถสัญจรไป-มา ขนถ่ายผลผลิตผลทางการเกษตร	ตัดถนนสายใหม่จากบ้านนางทองใบ ถึงท้ายหนองงั่งกา กว้าง ๔ เมตร ยาว ๑,๕๐๐ เมตร ยกระดับคันดินสูง ๐.๕๐ เมตร ลงลูกรังหนาเฉลี่ย ๐.๑๕ เมตร ลงท่อขนาด ๐.๖๐x๑.๐๐ เมตร จำนวน ๗ ท่อน และขนาด ๐.๔๐x๑.๐๐ เมตร จำนวน ๗ ท่อน จุดที่ ๑ ที่บ้านนางย่น ต่างเกษี จุดที่ ๒ ที่บ้านย่นสง่า พันธูกลาง พร้อมติดตั้งป้ายประชาสัมพันธ์โครงการ จำนวน ๑ ป้าย	๒๐๓,๐๐๐ เงิน งบประมาณ				ผู้ใช้ประโยชน์มีความพอใจไม่น้อยกว่าร้อยละ ๗๐	ประชาชนสามารถสัญจรไป-มา ขนถ่ายผลผลิตผลทางการเกษตรได้สะดวก รวดเร็วยิ่งขึ้น	กองช่าง อบต. เหล่าพัฒนา
๑๐๖	โครงการตัดถนนสายใหม่ จากถนน สปก. หนองตุ๊ด-ท่าคำไฮ ถึงสวนยางนาสวนยางนาเยลิวแสนสุข หมู่ที่ ๑๕	เพื่อเพิ่มเส้นทางให้ประชาชนสามารถสัญจรไป-มา ขนถ่ายผลผลิตผลทางการเกษตร	ตัดถนนสายใหม่ จากถนน สปก. หนองตุ๊ด-ท่าคำไฮ ถึงสวนยางนาเยลิว แสนสุข หมู่ที่ ๑๕ กว้าง ๔ เมตร ยาว ๒๗๐ เมตร ยกระดับคันดินสูง ๐.๕๐ เมตร ลงลูกรังหนา ๐.๑๕ เมตร ลงท่อขนาด ๐.๔๐x๑.๐๐ เมตร จำนวน ๒ จุดๆ ละ ๗ ท่อน รวม ๑๔ ท่อน จุดที่ ๑ นานางคต ราชวงศ์ จุดที่ ๒ นานายประตุล จิตแสง	๕๐,๐๐๐ เงิน งบประมาณ				ผู้ใช้ประโยชน์มีความพอใจไม่น้อยกว่าร้อยละ ๗๐	ประชาชนสามารถสัญจรไป-มา ขนถ่ายผลผลิตผลทางการเกษตรได้สะดวก รวดเร็วยิ่งขึ้น	กองช่าง อบต. เหล่าพัฒนา

๒. บัญชีโครงการพัฒนาท้องถิ่น

รายละเอียดโครงการพัฒนา
แผนพัฒนาท้องถิ่น (พ.ศ. ๒๕๖๑ - ๒๕๖๕)
องค์การบริหารส่วนตำบลเหล่าพัฒนา อำเภอหนองบัว จังหวัดนครพนม

โครงการ	โครงการ	วัตถุประสงค์	เป้าหมาย (ผลผลิตของโครงการ)	งบประมาณ				ตัวชี้วัด (KPI)	ผลที่คาดว่าจะ ได้รับ	หน่วยงาน รับผิดชอบ หลัก
				๒๕๖๑ (บาท)	๒๕๖๒ (บาท)	๒๕๖๓ (บาท)	๒๕๖๔ (บาท)			
๑๐๙	โครงการยกระดับถนน จากถนนทางอนงค์ มัทธิ พันธ์ ถึงที่หมาย ไฟฟูลย์ ดาวน้อย หมู่ที่ ๑	เพื่อยกระดับถนน ให้สูงขึ้นป้องกันน้ำ ท่วมในฤดูฝน เพื่อให้การใช้ เส้นทางสัญจรไป- มา สะดวกและ ปลอดภัยยิ่งขึ้น	ยกระดับถนนจากนางอนงค์ มัทธิ พันธ์ ถึงที่หมายไฟฟูลย์ ดาวน้อย หมู่ที่ ๑ กว้าง ๔ เมตร ยาว ๒๕๐ เมตร ยกกระดานดินสูง ๐.๕๐ เมตร ลงลูกรังหนา ๐.๑๕ เมตร ลงท่อขนาด ๐.๔x๐.๑๐ เมตร จำนวน ๖ ท่อน	๔๑,๐๐๐ เงิน งบประมาณ				ผู้ใช้ ประโยชน์มี ความพอใจ ไม่น้อยกว่า ร้อยละ ๗๐	ถนนสูงขึ้นน้ำไม่ ท่วมในฤดูฝน การสัญจรไป-มา สะดวกและ ปลอดภัยยิ่งขึ้น	กองช่าง อบต. เหล่าพัฒนา
๑๑๐	โครงการยกระดับถนน จากที่ถนนของกุดลม ถึงถนนไปบ้านบนของ กุดลม หมู่ที่ ๑	เพื่อยกระดับถนน ให้สูงขึ้นป้องกันน้ำ ท่วมในฤดูฝน เพื่อให้การใช้ เส้นทางสัญจรไป- มา สะดวกและ ปลอดภัยยิ่งขึ้น	ยกระดับถนนจากที่ถนนของกุด ลม ถึงถนนไปบ้านบนของกุดลม กว้าง ๕ เมตร ยาว ๒๐๐ เมตร ยกกระดาน ดินสูงเฉลี่ย ๐.๕๐ เมตร พร้อมลง ลูกรังหนาเฉลี่ย ๐.๑๕ เมตร ลงท่อ ระบายน้ำขนาด ๐.๔x๐.๑๐ เมตร จำนวน ๑ จุด ๗ ท่อน	๔๘,๐๐๐ เงิน งบประมาณ			ผู้ใช้ ประโยชน์มี ความพอใจ ไม่น้อยกว่า ร้อยละ ๗๐	ถนนสูงขึ้นน้ำไม่ ท่วมในฤดูฝน การสัญจรไป-มา สะดวกและ ปลอดภัยยิ่งขึ้น	กองช่าง อบต. เหล่าพัฒนา	
๑๑๑	โครงการยกระดับถนน สายดอนเทวดา จาก นางนงนุช บุพศิริ ถึงบ้านนายคำลีน บุพศิริ หมู่ที่ ๒	เพื่อยกระดับถนน ให้สูงขึ้นป้องกันน้ำ ท่วมในฤดูฝน เพื่อให้การใช้ เส้นทางสัญจรไป- มา สะดวกและ ปลอดภัยยิ่งขึ้น	ยกระดับถนนสายดอนเทวดา จากนา นางนงนุช บุพศิริ ถึงบ้านนายคำลีน บุพศิริ หมู่ที่ ๒ กว้าง ๕ เมตร ยาว ๑,๖๐๐ เมตร สูง ๐.๕๐ เมตร ลง ลูกรังหนา ๐.๑๕ เมตร พร้อมปรับ เกลี่ยแต่งเรียบ พร้อมติดตั้งป้าย ประชาสัมพันธ์ จำนวน ๑ ป้าย	๓๖๐,๐๐๐ เงิน งบประมาณ			ผู้ใช้ ประโยชน์มี ความพอใจ ไม่น้อยกว่า ร้อยละ ๗๐	ถนนสูงขึ้นน้ำไม่ ท่วมในฤดูฝน การสัญจรไป-มา สะดวกและ ปลอดภัยยิ่งขึ้น	กองช่าง อบต. เหล่าพัฒนา	

๒. บัญชีโครงการพัฒนาท้องถิ่น

รายละเอียดโครงการพัฒนา
แผนพัฒนาท้องถิ่น (พ.ศ. ๒๕๖๑ - ๒๕๖๕)
องค์การบริหารส่วนตำบลเหล่าพัฒนา อำเภอนาหว้า จังหวัดนครพนม

โครงการฯ	โครงการ	วัตถุประสงค์	เป้าหมาย (ผลผลิตของโครงการ)	งบประมาณ				ตัวชี้วัด (KPI)	ผลที่คาดว่าจะ ได้รับ	หน่วยงาน รับผิดชอบ หลัก
				๒๕๖๑ (บาท)	๒๕๖๒ (บาท)	๒๕๖๓ (บาท)	๒๕๖๔ (บาท)			
๑๑๕	โครงการยกระดับถนน จากบ้านนายบุญมี บุพศิริ ถึงดอนเทวดา หมู่ที่ ๒	เพื่อยกระดับถนน ให้สูงขึ้นป้องกันน้ำ ท่วมในฤดูฝน เพื่อให้การใส่ เส้นทางสัญจรไป- มา สะดวกและ ปลอดภัยยิ่งขึ้น	ยกระดับถนนยกระดับถนนจากบ้าน นายบุญมี บุพศิริ ถึงดอนเทวดา กว้าง ๕ เมตร ยาว ๑,๕๐๐ เมตร สูง ๐.๑๕ เมตร พร้อมติดตั้งป้าย ประชาสัมพันธ์โครงการ จำนวน ๑ ป้าย	๑๕๐,๐๐๐ เงิน งบประมาณ	๒๕๖๔ (บาท)	๒๕๖๕ (บาท)	ผู้ใช้ ประโยชน์มี ความพอใจ ไม่น้อยกว่า ร้อยละ ๗๐	ถนนสูงขึ้นน้ำไม่ ท่วมในฤดูฝน การสัญจรไป-มา สะดวกและ ปลอดภัยยิ่งขึ้น	กองช่าง อบต. เหล่าพัฒนา	
๑๑๖	โครงการยกระดับถนน จากนายผาย ปัญญาสาร ถึงดอน เทวดา หมู่ที่ ๒	เพื่อยกระดับถนน ให้สูงขึ้นป้องกันน้ำ ท่วมในฤดูฝน เพื่อให้การใส่ เส้นทางสัญจรไป- มา สะดวกและ ปลอดภัยยิ่งขึ้น	ยกระดับถนนยกระดับถนนจาก นายผาย ปัญญาสาร ถึงดอนเทวดา กว้าง ๕ เมตร ยาว ๑,๐๐๐ เมตร สูง ๐.๑๕ เมตร พร้อมติดตั้งป้าย ประชาสัมพันธ์โครงการ จำนวน ๑ ป้าย	๑๐๓,๐๐๐ เงิน งบประมาณ	๒๕๖๔ (บาท)	๒๕๖๕ (บาท)	ผู้ใช้ ประโยชน์มี ความพอใจ ไม่น้อยกว่า ร้อยละ ๗๐	ถนนสูงขึ้นน้ำไม่ ท่วมในฤดูฝน การสัญจรไป-มา สะดวกและ ปลอดภัยยิ่งขึ้น	กองช่าง อบต. เหล่าพัฒนา	
๑๑๗	โครงการยกระดับถนน สายบ้านนายสมหวัง นายสมสาร ถึงบ้าน นาย สังวาล บุพศิริ หมู่ที่ ๒	เพื่อยกระดับถนน ให้สูงขึ้นป้องกันน้ำ ท่วมในฤดูฝน เพื่อให้การใส่ เส้นทางสัญจรไป- มา สะดวกและ ปลอดภัยยิ่งขึ้น	ยกระดับถนนยกระดับถนนบ้าน นายสมหวัง นายสมสาร ถึงบ้าน นาย สังวาล บุพศิริ กว้าง ๓ เมตร ยาว ๒๕๐ เมตร ยกระดับดินสูงเฉลี่ย ๐.๒๕ เมตร พร้อมลงลูกรังหนาเฉลี่ย ๐.๑๕ เมตร	๓๐,๐๐๐ เงิน งบประมาณ	๒๕๖๓ (บาท)	๒๕๖๔ (บาท)	ผู้ใช้ ประโยชน์มี ความพอใจ ไม่น้อยกว่า ร้อยละ ๗๐	ถนนสูงขึ้นน้ำไม่ ท่วมในฤดูฝน การสัญจรไป-มา สะดวกและ ปลอดภัยยิ่งขึ้น	กองช่าง อบต. เหล่าพัฒนา	

๒. บัญชีโครงการพัฒนาท้องถิ่น

รายละเอียดโครงการพัฒนา
แผนพัฒนาท้องถิ่น (พ.ศ. ๒๕๖๑ - ๒๕๖๕)
องค์การบริหารส่วนตำบลเหล่าพัฒนา อำเภอนาทวี จังหวัดนครพนม

โครงการที่	โครงการ	วัตถุประสงค์	เป้าหมาย (ผลผลิตของโครงการ)	งบประมาณ					ตัวชี้วัด (KPI)	ผลที่คาดว่าจะได้รับ	หน่วยงาน รับผิดชอบ หลัก
				๒๕๖๑ (บาท)	๒๕๖๒ (บาท)	๒๕๖๓ (บาท)	๒๕๖๔ (บาท)	๒๕๖๕ (บาท)			
๑๑๙	โครงการยกระดับถนน จากที่นายแก้ว เหล่าน้อย ถึง นาย พาณิชย์ นามเสาร์ หมู่ ที่ ๓	เพื่อยกระดับถนนให้ สูงขึ้นป้องกันน้ำท่วม ในฤดูฝน เพื่อให้การ ใช้เส้นทางสัญจรไป- มา สะดวกและ ปลอดภัยยิ่งขึ้น	ยกระดับถนนจากนายแก้ว เหล่า น้อย ถึง นายพาณิชย์ นามเสาร์ กว้าง ๔ เมตร ยาว ๗๗๒ เมตร ยกระดับคันดินสูง ๐.๖๐ เมตร ลูกกรัง หนาเฉลี่ย ๐.๒๐ เมตร พร้อมลงทุน ขนาด ๐.๖๐x๑.๐๐ เมตร จำนวน ๖ ท่อน พร้อมติดตั้งป้ายประชาสัมพันธ์ โครงการ จำนวน ๑ ป้าย	๒๕๖๑ (บาท)	๒๕๖๒ (บาท)	๒๕๖๓ (บาท)	๒๕๖๔ (บาท)	๒๕๖๕ (บาท)	ผู้ใช้ ประโยชน์ มีความ พอใจไม่ น้อยกว่า ร้อยละ ๗๐	ถนนสูงขึ้น ไม่ท่วมในฤดู ฝนการสัญจร ไป-มา สะดวก และปลอดภัย ยิ่งขึ้น	กองช่าง อบต.เหล่า พัฒนา
๑๒๐	โครงการยกระดับถนน จากนายจัน เดชขันธุ์ ถึง นายเฮก บุษศิริ หมู่ที่ ๗	เพื่อยกระดับถนนให้ สูงขึ้นป้องกันน้ำท่วม ในฤดูฝน เพื่อให้การ ใช้เส้นทางสัญจรไป- มา สะดวกและ ปลอดภัยยิ่งขึ้น	ยกระดับจากนายจัน เดชขันธุ์ ถึง นายเฮก บุษศิริ กว้าง ๔ เมตร ยาว ๗๒๘ เมตร ยกระดับคันดินสูง ๑.๐๐ เมตร พร้อมลงทุนหนาเฉลี่ย ๐.๒๐ เมตร พร้อมติดตั้งป้าย ประชาสัมพันธ์โครงการ จำนวน ๑ ป้าย	๒๕๖๑ (บาท)	๒๕๖๒ (บาท)	๒๕๖๓ (บาท)	๒๕๖๔ (บาท)	๒๕๖๕ (บาท)	ผู้ใช้ ประโยชน์ มีความ พอใจไม่ น้อยกว่า ร้อยละ ๗๐	ถนนสูงขึ้น ไม่ท่วมในฤดู ฝนการสัญจร ไป-มา สะดวก และปลอดภัย ยิ่งขึ้น	กองช่าง อบต.เหล่า พัฒนา

๒. บัญชีโครงการพัฒนาท้องถิ่น

รายละเอียดโครงการพัฒนา

แผนพัฒนาท้องถิ่น (พ.ศ. ๒๕๖๑ - ๒๕๖๕)

องค์การบริหารส่วนตำบลเหล่าพัฒนา อำเภอหนองบัว จังหวัดนครพนม

โครงการ	วัตถุประสงค์	เป้าหมาย (ผลผลิตของโครงการ)	งบประมาณ				ตัวชี้วัด (KPI)	ผลที่คาดว่าจะได้รับ	หน่วยงาน รับผิดชอบหลัก
			๒๕๖๑ (บาท)	๒๕๖๒ (บาท)	๒๕๖๓ (บาท)	๒๕๖๔ (บาท)			
โครงการยกระดับถนนสายถนนบ้านนายประทีป พงษ์ทั่ว ถึงพื้นที่สวนสัตว์ หมู่ที่ ๑๑ กว้าง ๔ เมตร ยาว ๖๐๐ เมตร	เพื่อยกระดับถนนให้สูงขึ้นป้องกันท่วมในฤดูฝน เพื่อให้การเดินทางการสัญจรไปมาสะดวกและปลอดภัยยิ่งขึ้น	ยกระดับถนนสายถนนบ้านนายประทีป พงษ์ทั่ว ถึงพื้นที่สวนสัตว์ หมู่ที่ ๑๑ กว้าง ๔ เมตร ยาว ๖๐๐ เมตร	๑๓๕,๐๐๐ เงิน งบประมาณ					ถนนสูงขึ้นมาไม่ท่วมในฤดูฝนการสัญจรไปมาสะดวกและปลอดภัยยิ่งขึ้น	กองช่าง อบต.เหล่าพัฒนา
โครงการยกระดับถนนจากหน้าบ้านนายประทีป พงษ์ทั่ว ไปบ้านดอนสนมอ หมู่ที่ ๑๑	เพื่อยกระดับถนนให้สูงขึ้นป้องกันท่วมในฤดูฝน เพื่อให้การเดินทางการสัญจรไปมาสะดวกและปลอดภัยยิ่งขึ้น	ยกระดับถนนจากหน้าบ้านนายประทีป พงษ์ทั่ว ไปบ้านดอนสนมอ กว้าง ๕ เมตร ยาว ๒๕๐ เมตร	๓๖,๐๐๐ เงิน งบประมาณ					ถนนสูงขึ้นมาไม่ท่วมในฤดูฝนการสัญจรไปมาสะดวกและปลอดภัยยิ่งขึ้น	กองช่าง อบต.เหล่าพัฒนา

๒. บัญชีโครงการพัฒนาท้องถิ่น

รายละเอียดโครงการพัฒนา

แผนพัฒนาท้องถิ่น (พ.ศ. ๒๕๖๑ - ๒๕๖๕)

องค์การบริหารส่วนตำบลเหล่าพัฒนา อำเภอเหล่าพัฒนา จังหวัดนครพนม

โครงการฯ	โครงการ	วัตถุประสงค์	เป้าหมาย (ผลผลิตของโครงการ)	งบประมาณ					ตัวชี้วัด (KPI)	ผลที่คาดว่าจะได้รับ	หน่วยงาน รับผิดชอบหลัก	
				๒๕๖๑ (บาท)	๒๕๖๒ (บาท)	๒๕๖๓ (บาท)	๒๕๖๔ (บาท)	๒๕๖๕ (บาท)				
๑๒๘	โครงการซ่อมแซมถนน ลูกรังจากถนนสาย ดอนแดง-เหล่าพัฒนา หมู่ที่ ๕	เพื่อซ่อมแซมถนน เดิมที่ชำรุดเสียหาย ให้มีสภาพใช้งานได้ อย่างสะดวก และ ปลอดภัย	ซ่อมแซมถนนลูกรัง จากถนนสาย ดอนแดง-เหล่าพัฒนา(หน้าของนาย หนูเพ็ญ อินทริษฐ์) ถึง หน้าของปลาปาก ยาว ๘๐๐ เมตร	๔๖,๕๐๐ เงิน งบประมาณ					ผู้ใช้ ประโยชน์ มีความ พอใจไม่ น้อยกว่า ร้อยละ ๗๐	ประชาชนใช้ เส้นทางได้ สะดวก และ ปลอดภัย	กองช่าง อบต.เหล่า พัฒนา	
๑๒๙	โครงการซ่อมแซมถนน ลูกรังจากสามแยกทาง หลวงชนบท ถึงหน้า บ้านนายศึก หมู่ที่ ๘	เพื่อซ่อมแซมถนน เดิมที่ชำรุดเสียหาย ให้มีสภาพใช้งานได้ อย่างสะดวก และ ปลอดภัย	ซ่อมแซมถนนลูกรังจากสามแยกทาง หลวงชนบท ถึงหน้าบ้านนายศึก หน้า ทาง กว้าง ๖ เมตร สูง ๐.๕๐ เมตร ยาว ๑,๘๐๐ เมตร					๖๕๒,๐๐๐ เงิน งบประมาณ	ผู้ใช้ ประโยชน์ มีความ พอใจไม่ น้อยกว่า ร้อยละ ๗๐	ประชาชนใช้ เส้นทางได้ สะดวก และ ปลอดภัย	กองช่าง อบต.เหล่า พัฒนา	
๑๓๐	โครงการซ่อมแซมถนน ลูกรังในพื้นที่ตำบล เหล่าพัฒนา	เพื่อซ่อมแซมถนน เดิมที่ชำรุดเสียหาย ให้มีสภาพใช้งานได้ ตามปกติ เพื่อความ สะดวก และปลอดภัย	ซ่อมแซมถนนลูกรังในพื้นที่ตำบล เหล่าพัฒนา จำนวน ๘ จุด	๑,๒๐๘,๐๐๐ เงิน งบประมาณ				๔๙๐,๐๐๐ เงิน งบประมาณ	๔๙๐,๐๐๐ เงิน งบประมาณ	ผู้ใช้ ประโยชน์ มีความ พอใจไม่ น้อยกว่า ร้อยละ ๗๐	ทำให้ ประชาชนใน พื้นที่สามารถ เดินทางสัญจร ไป-มา อย่าง สะดวกและ ปลอดภัยมาก ขึ้น	กองช่าง อบต.เหล่า พัฒนา

๒. บัญชีโครงการพัฒนาท้องถิ่น

รายละเอียดโครงการพัฒนา

แผนพัฒนาท้องถิ่น (พ.ศ. ๒๕๖๑ - ๒๕๖๕)

องค์การบริหารส่วนตำบลเหล่าพัฒนา อำเภอหนองบัว จังหวัดนครพนม

โครงการ	โครงการ	วัตถุประสงค์	เป้าหมาย (ผลผลิตของโครงการ)	งบประมาณ				ตัวชี้วัด (KPI)	ผลที่คาดว่าจะ ได้รับ	หน่วยงาน รับผิดชอบ หลัก
				๒๕๖๑ (บาท)	๒๕๖๒ (บาท)	๒๕๖๓ (บาท)	๒๕๖๔ (บาท)			
๑๓๔	โครงการก่อสร้าง น้ำจากบ้านนางสนธิ ชั้นอ่อน ถึง บ้านนางกร พัฒน์ ๒ หมู่ที่ ๒	เพื่อใช้ระบายน้ำที่ ท่วมขังในฤดูฝน และน้ำเสียออก จากครัวเรือน	ลงท่อระบายน้ำจากบ้านนางสนธิ ชั้น อ่อน ถึง บ้านนางกร พัฒน์ ๒ หมู่ ที่ ๒ ท่อ คลส.(มอก.ชั้น๓)ท่อขนาด ๐.๔x๑.๐๐ เมตร จำนวน ๒๐๐ ท่อน พร้อมบ่อพักน้ำเสียขนาด ๐.๖x๐.๖๐ เมตร จำนวน ๑๐ บ่อ พร้อมฝาปิดตะแกรงเหล็ก พร้อม ติดตั้งป้ายประชาสัมพันธ์โครงการ จำนวน ๑ ป้าย	๒๐๑,๐๐๐ เงิน งบประมาณ				ผู้ใช้ ประโยชน์มี ความพอใจ ไม่น้อยกว่า ร้อยละ ๗๐	ทำให้ไม่มีน้ำ ท่วมขังและ ระบายน้ำเสีย ออกจาก ครัวเรือนได้	กองช่าง อบต. เหล่าพัฒนา
๑๓๕	โครงการก่อสร้างราง ระบายน้ำจากบริเวณ รพ.สต.เหล่าบ้าน ดอนบอ ถึง หน้าบ้าน นางถาวร บุษศิริ หมู่ที่ ๒	เพื่อใช้ระบายน้ำที่ ท่วมขังในฤดูฝน และน้ำเสียออก จากครัวเรือน	ก่อสร้างรางระบายน้ำ จุดเริ่มต้น โครงการ จากบริเวณ รพ.สต.เหล่า บ้านดอนบอ ถึง หน้าบ้านนางถาวร บุษศิริ ยาว ๒๐๐ เมตร	๑๑๐,๐๐๐ เงิน งบประมาณ				ผู้ใช้ ประโยชน์มี ความพอใจ ไม่น้อยกว่า ร้อยละ ๗๐	ทำให้ไม่มีน้ำ ท่วมขังและ ระบายน้ำเสีย ออกจาก ครัวเรือนได้	กองช่าง อบต. เหล่าพัฒนา
๑๓๖	โครงการก่อสร้างราง ระบายน้ำจากบริเวณ บ้านนายกิ่งแก้ว เดช พันธ์ ถึง หน้าบ้านนาย รัก บุษศิริ หมู่ที่ ๒	เพื่อใช้ระบายน้ำที่ ท่วมขังในฤดูฝน และน้ำเสียออก จากครัวเรือน	ก่อสร้างรางระบายน้ำ จุดเริ่มต้น โครงการ จากบริเวณบ้านนายกิ่งแก้ว เดชพันธ์ ถึง หน้าบ้านนายรัก บุษศิริ ยาว ๒๐๐ เมตร	๑๑๐,๐๐๐ เงิน งบประมาณ				ผู้ใช้ ประโยชน์มี ความพอใจ ไม่น้อยกว่า ร้อยละ ๗๐	ทำให้ไม่มีน้ำ ท่วมขังและ ระบายน้ำเสีย ออกจาก ครัวเรือนได้	กองช่าง อบต. เหล่าพัฒนา

๒. บัญชีโครงการพัฒนาท้องถิ่น

รายละเอียดโครงการพัฒนา

แผนพัฒนาท้องถิ่น (พ.ศ. ๒๕๖๑ - ๒๕๖๕)

องค์การบริหารส่วนตำบลเหล่าพัฒนา อำเภอนาหว้า จังหวัดนครพนม

เลขที่โครงการ	โครงการ	วัตถุประสงค์	เป้าหมาย (ผลผลิตของโครงการ)	งบประมาณ					ตัวชี้วัด (KPI)	ผลที่คาดว่าจะ ได้รับ	หน่วยงาน รับผิดชอบ หลัก
				๒๕๖๑ (บาท)	๒๕๖๒ (บาท)	๒๕๖๓ (บาท)	๒๕๖๔ (บาท)	๒๕๖๕ (บาท)			
๑๔๐	โครงการลงท่อระบาย น้ำจากหน้าบ้าน นาย ประดิษฐ์ คสะลา ถึง หน้าบ้านนายนาจ คสะ สุดใจ หมู่ที่ ๑	เพื่อใช้ระบายน้ำที่ ท่วมขังในฤดูฝน และน้ำเสียออก จากครัวเรือน	ลงท่อระบายน้ำ จุดเริ่มต้นโครงการ จากหน้าบ้าน นายประดิษฐ์ คสะลา ถึง หน้าบ้านนายนาจ คสะสุดใจ ยาว ๔๐๐ เมตร ขนาดท่อ เส้นผ่าศูนย์กลาง ๐.๔๐ x ๑.๐๐ เมตร	๒๒๐,๐๐๐ เงิน งบประมาณ					ผู้ใช้ ประโยชน์มี ความพอใจ ไม่น้อยกว่า ร้อยละ ๗๐	ทำให้ไม่มีน้ำ ท่วมขังและ ระบายน้ำเสีย ออกจาก ครัวเรือนได้	กองช่าง อบต. เหล่าพัฒนา
๑๔๑	โครงการลงท่อระบาย น้ำจากหน้าบ้านนายคำ ยามิ ถึงหน้าบ้านนาย บุญเล็ง ปัญญาสาร หมู่ที่ ๑	เพื่อใช้ระบายน้ำที่ ท่วมขังในฤดูฝน และน้ำเสียออก จากครัวเรือน	โครงการลงท่อระบายน้ำ จากหน้า บ้านนายคำ ยามิ ถึงหน้าบ้านนายบุญ เล็ง ปัญญาสาร หมู่ที่ ๑ ท่อระบายน้ำ ขนาด ๐.๓๐x๑.๐๐ เมตร จำนวน ๓๕๕ ท่อน รวม ๑๖ ท่อน บ่อพักน้ำ เสีย ขนาด ๐.๔๕x๐.๔๕ เมตร จำนวน ๓๔ บ่อ พร้อมฝาปิด คสล. หนา ๐.๑๐ เมตร พร้อมติดตั้งป้าย ประชาสัมพันธ์โครงการ จำนวน ๑ ป้าย	๒๐๑,๐๐๐ เงิน งบประมาณ					ผู้ใช้ ประโยชน์มี ความพอใจ ไม่น้อยกว่า ร้อยละ ๗๐	ทำให้ไม่มีน้ำ ท่วมขังและ ระบายน้ำเสีย ออกจาก ครัวเรือนได้	กองช่าง อบต. เหล่าพัฒนา

๒. บัญชีโครงการพัฒนาท้องถิ่น

รายละเอียดโครงการพัฒนา
แผนพัฒนาท้องถิ่น (พ.ศ. ๒๕๖๑ - ๒๕๖๕)
องค์การบริหารส่วนตำบลเหล่าพัฒนา อำเภอหนองบัว จังหวัดนครพนม

เลขที่โครงการ	โครงการ	วัตถุประสงค์	เป้าหมาย (ผลผลิตของโครงการ)	งบประมาณ					ตัวชี้วัด (KPI)	ผลที่คาดว่าจะได้รับ	หน่วยงานรับผิดชอบหลัก
				๒๕๖๑ (บาท)	๒๕๖๒ (บาท)	๒๕๖๓ (บาท)	๒๕๖๔ (บาท)	๒๕๖๕ (บาท)			
๑๔๕	โครงการลงท่อระบายน้ำ หน้าบ้านนายธีระ นามเสาร์ ถึง บริเวณหน้าบ้านนายยกาน นามเสาร์ ยาว ๑๒๐ เมตร (๒ ฟังถนน) ขนาคท่อ	เพื่อใช้ระบายน้ำที่ท่วมขังในฤดูฝนและน้ำเสียออกจากครัวเรือน	ลงท่อระบายน้ำ บริเวณหน้าบ้านนายธีระ นามเสาร์ ถึง บริเวณหน้าบ้านนายยกาน นามเสาร์ ยาว ๑๒๐ เมตร (๒ ฟังถนน) ขนาคท่อ	๑๓๓,๐๐๐ เงิน งบประมาณ					ผู้ใช้ประโยชน์มีความพอใจไม่น้อยกว่าร้อยละ ๗๐	น้ำไม่ท่วมขังในฤดูฝนและระบายน้ำเสียออกจากครัวเรือนได้สะดวกขึ้น	กองช่าง อบต.เหล่าพัฒนา
๑๔๖	โครงการลงท่อระบายน้ำจากหน้าบ้านนายเรียน นามเสาร์ ถึง บ้านนางพิศมัย บุพศิริ ท่อระบายน้ำ คสล.(มอก.ชั้น ๓)ท่อขนาด ๐.๓๐x๑.๐๐ เมตร จำนวน ๒๑๕ ท่อน พร้อมบ่อพักน้ำเสียขนาด ๐.๔๕x๐.๔๕ เมตร จำนวน ๒๓ บ่อ พร้อมฝาปิดตะแกรงเหล็ก พร้อมติดตั้งป้ายประชาสัมพันธ์โครงการ จำนวน ๑ ป้าย	เพื่อใช้ระบายน้ำที่ท่วมขังในฤดูฝนและน้ำเสียออกจากครัวเรือน	ลงท่อระบายน้ำจากหน้าบ้านนายเรียน นามเสาร์ ถึง บ้านนางพิศมัย บุพศิริ ท่อระบายน้ำ คสล.(มอก.ชั้น ๓)ท่อขนาด ๐.๓๐x๑.๐๐ เมตร จำนวน ๒๑๕ ท่อน พร้อมบ่อพักน้ำเสียขนาด ๐.๔๕x๐.๔๕ เมตร จำนวน ๒๓ บ่อ พร้อมฝาปิดตะแกรงเหล็ก พร้อมติดตั้งป้ายประชาสัมพันธ์โครงการ จำนวน ๑ ป้าย	๒๕๒,๐๐๐ เงิน งบประมาณ					ผู้ใช้ประโยชน์มีความพอใจไม่น้อยกว่าร้อยละ ๗๐	น้ำไม่ท่วมขังในฤดูฝนและระบายน้ำเสียออกจากครัวเรือนได้สะดวกขึ้น	กองช่าง อบต.เหล่าพัฒนา
๑๔๗	โครงการลงท่อระบายน้ำ หน้าบ้านนายยาศัย ถึง บริเวณหน้าบ้านนายปรีชา นามเสาร์ ยาว ๑๒๐ เมตร (๒ ฟังถนน) ขนาคท่อ	เพื่อใช้ระบายน้ำที่ท่วมขังในฤดูฝนและน้ำเสียออกจากครัวเรือน	ลงท่อระบายน้ำ บริเวณหน้าบ้านนายยาศัย ยาศัย ถึง บริเวณหน้าบ้านนายปรีชา นามเสาร์ ยาว ๑๒๐ เมตร (๒ ฟังถนน) ขนาคท่อ					๑๓๓,๐๐๐ เงิน งบประมาณ	ผู้ใช้ประโยชน์มีความพอใจไม่น้อยกว่าร้อยละ ๗๐	น้ำไม่ท่วมขังในฤดูฝนและระบายน้ำเสียออกจากครัวเรือนได้สะดวกขึ้น	กองช่าง อบต.เหล่าพัฒนา

๒. บัญชีโครงการพัฒนาท้องถิ่น

รายละเอียดโครงการพัฒนา

แผนพัฒนาท้องถิ่น (พ.ศ. ๒๕๖๑ - ๒๕๖๕)

องค์การบริหารส่วนตำบลเหล่าพัฒนา อำเภอหนองบัว จังหวัดนครพนม

โครงการ	โครงการ	วัตถุประสงค์	เป้าหมาย (ผลผลิตของโครงการ)	งบประมาณ					ตัวชี้วัด (KPI)	ผลที่คาดว่าจะ ได้รับ	หน่วยงาน รับผิดชอบ หลัก
				๒๕๖๑ (บาท)	๒๕๖๒ (บาท)	๒๕๖๓ (บาท)	๒๕๖๔ (บาท)	๒๕๖๕ (บาท)			
๑๕๑	โครงการลงท่อระบาย น้ำ หมู่ที่ ๕	เพื่อใช้ระบายน้ำที่ ท่วมขังในฤดูฝน และน้ำเสียออก จากครัวเรือน	ลงท่อระบายน้ำ บริเวณมุมวัดศิริ มงคล ถึง ศูนย์พัฒนาเด็กเล็กบ้าน เหล่าพัฒนา ขนาดเส้นผ่าศูนย์กลาง ๐.๔๐ x ๑.๐๐ เมตร ยาว ๖๐๐ เมตร	๓๒๙,๐๐๐ เงิน งบประมาณ					ผู้ใช้ ประโยชน์มี ความพอใจ ไม่น้อยกว่า ร้อยละ ๗๐	ทำให้ไม่มีน้ำ ท่วมขังและ ระบายน้ำเสีย ออกจาก ครัวเรือนได้	กองช่าง อบต. เหล่าพัฒนา
๑๕๒	โครงการลงท่อระบาย น้ำจากบริเวณบ้าน นายฉลาด โชคชัยศรี มนตรี ถึง หนองแอม มอง หมู่ที่ ๖	เพื่อใช้ระบายน้ำที่ ท่วมขังในฤดูฝน และน้ำเสียออก จากครัวเรือน	ก่อสร้างวางระบายน้ำ จุดเริ่มต้น โครงการจากบริเวณบ้านนายฉลาด โชคชัยศรีมนตรี ถึง หนองแอมมอง กว้าง ๐.๕๐ เมตร ลึก ๐.๗๐ เมตร ยาว ๕๐๐ เมตร พร้อมฝาปิด	๒๗๔,๐๐๐ เงิน งบประมาณ					ผู้ใช้ ประโยชน์มี ความพอใจ ไม่น้อยกว่า ร้อยละ ๗๐	ทำให้ไม่มีน้ำ ท่วมขังและ ระบายน้ำเสีย ออกจาก ครัวเรือนได้	กองช่าง อบต. เหล่าพัฒนา
๑๕๓	โครงการลงท่อระบาย น้ำจากบริเวณแยก บ้านนางบังอร พันธุกลาง ถึง หน้าบ้านนายจ่าง พันธุกลาง หมู่ที่ ๖	เพื่อใช้ระบายน้ำที่ ท่วมขังในฤดูฝน และน้ำเสียออก จากครัวเรือน	ก่อสร้างวางระบายน้ำ จุดเริ่มต้น โครงการจากบริเวณแยกบ้านนาง บังอร พันธุกลาง ถึง หน้าบ้านนายจ่าง พันธุกลาง กว้าง ๐.๕๐ เมตร ลึก ๐.๗๐ เมตร ยาว ๔๐๐ เมตร พร้อม ฝาปิด	๒๒๐,๐๐๐ เงิน งบประมาณ					ผู้ใช้ ประโยชน์มี ความพอใจ ไม่น้อยกว่า ร้อยละ ๗๐	ทำให้ไม่มีน้ำ ท่วมขังและ ระบายน้ำเสีย ออกจาก ครัวเรือนได้	กองช่าง อบต. เหล่าพัฒนา

๒. บัญชีโครงการพัฒนาท้องถิ่น

รายละเอียดโครงการพัฒนา
แผนพัฒนาท้องถิ่น (พ.ศ. ๒๕๖๑ - ๒๕๖๕)
องค์การบริหารส่วนตำบลเหล่าพัฒนา อำเภอนาทวี จังหวัดนครพนม

โครงการ	วัตถุประสงค์	เป้าหมาย (ผลผลิตของโครงการ)	งบประมาณ					ตัวชี้วัด (KPI)	ผลที่คาดว่าจะ ได้รับ	หน่วยงาน รับผิดชอบ หลัก
			๒๕๖๑ (บาท)	๒๕๖๒ (บาท)	๒๕๖๓ (บาท)	๒๕๖๔ (บาท)	๒๕๖๕ (บาท)			
๑๕๗ โครงการลงท่อระบายน้ำจากบริเวณหน้าบ้านนายบับ วงษาเนา - คลองหนองหอย หมู่ที่ ๖	เพื่อใช้ระบายน้ำที่ท่วมขังในฤดูฝน และน้ำเสียออกจากครัวเรือน	ก่อสร้างรางระบายน้ำ จุดเริ่มต้นโครงการจากบริเวณหน้าบ้านนายบับ วงษาเนา - คลองหนองหอย กว้าง ๐.๕๐ เมตร ลึก ๐.๗๐ เมตร ระยะทาง ๕๐๐ เมตร พร้อมฝาปิด	๒๒๐,๐๐๐ เงิน งบประมาณ					ผู้ใช้ประโยชน์มีความพอใจไม่น้อยกว่าร้อยละ ๗๐	ทำให้ไม่มีน้ำท่วมขังและระบายน้ำเสียออกจากครัวเรือนได้	กองช่าง อบต. เหล่าพัฒนา
๑๕๘ โครงการลงท่อระบายน้ำจากบริเวณหน้าวัดจำปา - นานายริยม ต่างเกสี หมู่ที่ ๖	เพื่อใช้ระบายน้ำที่ท่วมขังในฤดูฝน และน้ำเสียออกจากครัวเรือน	ก่อสร้างรางระบายน้ำ จุดเริ่มต้นโครงการจากบริเวณหน้าวัดจำปา - นานายริยม ต่างเกสี กว้าง ๐.๕๐ เมตร ลึก ๐.๗๐ เมตร ระยะทาง ๕๐๐ เมตร พร้อมฝาปิด	๒๒๐,๐๐๐ เงิน งบประมาณ					ผู้ใช้ประโยชน์มีความพอใจไม่น้อยกว่าร้อยละ ๗๐	ทำให้ไม่มีน้ำท่วมขังและระบายน้ำเสียออกจากครัวเรือนได้	กองช่าง อบต. เหล่าพัฒนา
๑๕๙ โครงการลงท่อระบายน้ำจากบริเวณบ้านนางเสริม บุพศิริ ถึง บ้านนายบรรพบุพศิริ ยาว ๑๐๐ เมตร	เพื่อใช้ระบายน้ำที่ท่วมขังในฤดูฝน และน้ำเสียออกจากครัวเรือน	ก่อสร้างรางระบายน้ำผ่าครึ่ง จุดเริ่มต้นโครงการจากบริเวณบ้านนางเสริม บุพศิริ ถึง บ้านนายบรรพบุพศิริ ยาว ๑๐๐ เมตร เส้นผ่าศูนย์กลาง ๐.๕๐ x ๑.๐๐ เมตร	๗๐,๐๐๐ เงิน งบประมาณ					ผู้ใช้ประโยชน์มีความพอใจไม่น้อยกว่าร้อยละ ๗๐	ทำให้ไม่มีน้ำท่วมขังและระบายน้ำเสียออกจากครัวเรือนได้	กองช่าง อบต. เหล่าพัฒนา

๒. บัญชีโครงการพัฒนาท้องถิ่น

รายละเอียดโครงการพัฒนา
แผนพัฒนาท้องถิ่น (พ.ศ. ๒๕๖๑ - ๒๕๖๕)
องค์การบริหารส่วนตำบลเหล่าพัฒนา อำเภอหนองบัว จังหวัดนครพนม

โครงการ	โครงการ	วัตถุประสงค์	เป้าหมาย (ผลผลิตของโครงการ)	งบประมาณ					ตัวชี้วัด (KPI)	ผลที่คาดว่าจะ ได้รับ	หน่วยงาน รับผิดชอบ หลัก
				๒๕๖๑ (บาท)	๒๕๖๒ (บาท)	๒๕๖๓ (บาท)	๒๕๖๔ (บาท)	๒๕๖๕ (บาท)			
๑๖๓	โครงการลงทุนก่อสร้าง น้ำจากสวนนาย ทับทิม สังกะ ไปหนอง โตก หมู่ที่ ๙	เพื่อใช้ระบายน้ำที่ ท่วมขังในหน้าฝน และน้ำเสียออก จากครัวเรือน	ลงทุนระบายน้ำจากสวนนายทับทิม สังกะ ไปหนองโตก หมู่ที่ ๙ ต่อ ขนาด ๐.๔๐x๑.๐๐ เมตร จำนวน ๑๐๕ ท่อน พร้อมท่อพีวีซี ขนาด ๐.๖๐x๐.๖๐ เมตร จำนวน ๑๐ ท่อ	๗๒,๐๐๐ เงิน งบประมาณ					ผู้ใช้ ประโยชน์ ความพอใจ ไม่น้อยกว่า ร้อยละ ๗๐	น้ำไม่ท่วมขัง และระบายน้ำ เสียออกจาก ครัวเรือนได้	กองช่าง อบต. เหล่าพัฒนา
๑๖๔	โครงการลงทุนก่อสร้าง น้ำบริเวณบ้านนายดา ลาสุด ถึงบริเวณหน้า บ้านนายอุดม คสะ หมู่ที่ ๑๑	เพื่อใช้ระบายน้ำที่ ท่วมขังในหน้าฝน และน้ำเสียออก จากครัวเรือน	ลงทุนระบายน้ำ จุดเริ่มต้นโครงการ จากบริเวณบ้านนายดา ลาสุด ถึง บริเวณหน้าบ้านนายอุดม คสะ ยา ๓๐๐ เมตร	๔๕๐,๐๐๐ เงิน งบประมาณ					ผู้ใช้ ประโยชน์ ความพอใจ ไม่น้อยกว่า ร้อยละ ๗๐	ทำไม่ท่วมขัง ท่วมขังและ ระบายน้ำเสีย ออกจาก ครัวเรือนได้	กองช่าง อบต. เหล่าพัฒนา
๑๖๕	โครงการลงทุนก่อสร้าง น้ำจากบริเวณบ้านนาง รมย์ คสะ ถึง ถนน สายคอนคาลา-เหล่า พัฒนา หมู่ที่ ๑๑	เพื่อใช้ระบายน้ำที่ ท่วมขังในหน้าฝน และน้ำเสียออก จากครัวเรือน	ลงทุนระบายน้ำ จุดเริ่มต้นโครงการ จากบริเวณบ้านนางรมย์ คสะ ถึง ถนนสายคอนคาลา-เหล่าพัฒนา ยาว ๒๕๐ เมตร	๓๗๘,๐๐๐ เงิน งบประมาณ					ผู้ใช้ ประโยชน์ ความพอใจ ไม่น้อยกว่า ร้อยละ ๗๐	ทำไม่ท่วมขัง ท่วมขังและ ระบายน้ำเสีย ออกจาก ครัวเรือนได้	กองช่าง อบต. เหล่าพัฒนา

๒. บัญชีโครงการพัฒนาท้องถิ่น

รายละเอียดโครงการพัฒนา
แผนพัฒนาท้องถิ่น (พ.ศ. ๒๕๖๑ - ๒๕๖๕)
องค์การบริหารส่วนตำบลเหล่าพัฒนา อำเภอนาหว้า จังหวัดนครพนม

โครงการ	โครงการ	วัตถุประสงค์	เป้าหมาย (ผลผลิตของโครงการ)	งบประมาณ					ตัวชี้วัด (KPI)	ผลที่คาดว่าจะ ได้รับ	หน่วยงาน รับผิดชอบ หลัก
				๒๕๖๑ (บาท)	๒๕๖๒ (บาท)	๒๕๖๓ (บาท)	๒๕๖๔ (บาท)	๒๕๖๕ (บาท)			
๑๖๙	โครงการลงท่อระบาย น้ำจากหน้าบ้านนาง ลิตรา นามเสาร์ ถึงบ้าน นายวิเศษ นามเสาร์ หมู่ที่ ๑๒	เพื่อใช้ระบายน้ำที่ ท่วมซึ่งในฤดูฝน และน้ำเสียออก จากครัวเรือน	ลงท่อระบายน้ำจากหน้าบ้านนางลิตรา นามเสาร์ ถึงบ้านนายวิเศษ นาม เสาร์ หมู่ที่ ๑๒ ท่อขนาด ๐.๔๐x๑.๐๐ เมตร พร้อมบ่อพักน้ำ เสีย ขนาด ๐.๖๐x๐.๖๐ เมตร ฝา ตะแกรงเหล็ก พร้อมติดตั้งป้าย ประชาสัมพันธ์โครงการ จำนวน ๑ ป้าย	๓๖๐,๐๐๐ เงิน งบประมาณ					ผู้ใช้ ประโยชน์มี ความพอใจ ไม่น้อยกว่า ร้อยละ ๗๐	ทำให้ไม่มีน้ำ ท่วมซึ่งและ ระบายน้ำเสีย ออกจาก ครัวเรือนได้	กองช่าง อบต. เหล่าพัฒนา
๑๗๐	โครงการลงท่อระบาย น้ำจากหน้าบ้านนาย ทองสี ถึง ถนนอากาศ- ศรีสงคราม หมู่ที่ ๑๓	เพื่อใช้ระบายน้ำที่ ท่วมซึ่งในฤดูฝน และน้ำเสียออก จากครัวเรือน	ลงท่อระบายน้ำจากหน้าบ้านนาย ทองสี ถึง ถนนอากาศ-ศรีสงคราม หมู่ที่ ๑๓ ท่อ คลส.(มอก.ชั้น ๓) ขนาด ๐.๓๐x๑.๐๐ เมตร จำนวน ๓๒๘ ท่อน บ่อพักน้ำเสียขนาด ๐.๔๕x๐.๔๕ เมตร จำนวน ๓๕ บ่อ พร้อมฝาปิดตะแกรงเหล็ก พร้อม ติดตั้งป้ายประชาสัมพันธ์โครงการ จำนวน ๑ ป้าย	๓๒๘,๐๐๐ เงิน งบประมาณ					ผู้ใช้ ประโยชน์มี ความพอใจ ไม่น้อยกว่า ร้อยละ ๗๐	ทำให้ไม่มีน้ำ ท่วมซึ่งและ ระบายน้ำเสีย ออกจาก ครัวเรือนได้	กองช่าง อบต. เหล่าพัฒนา

๒. บัญชีโครงการพัฒนาท้องถิ่น

รายละเอียดโครงการพัฒนา

แผนพัฒนาท้องถิ่น (พ.ศ. ๒๕๖๑ - ๒๕๖๕)

องค์การบริหารส่วนตำบลเหล่าพัฒนา อำเภอหนองบัว จังหวัดนครพนม

โครงการพัฒนา	โครงการ	วัตถุประสงค์	เป้าหมาย (ผลผลิตของโครงการ)	งบประมาณ				ตัวชี้วัด (KPI)	ผลที่คาดว่าจะ ได้รับ	หน่วยงาน รับผิดชอบ หลัก
				๒๕๖๑ (บาท)	๒๕๖๒ (บาท)	๒๕๖๓ (บาท)	๒๕๖๔ (บาท)			
๑๗๕	โครงการลงทุนท่อระบายน้ำในพื้นที่ ๑๒ หมู่ที่ ๑๒	เพื่อใช้ระบายน้ำที่ท่วมซึ่งในฤดูฝนและน้ำเสียออกจากครัวเรือน	ลงทุนระบายน้ำจำนวน ๖ จุด ท่อระบายน้ำ คล.ล.ขนาดเส้นผ่าศูนย์กลาง ๐.๖x๑.๐๐ เมตร จำนวน ๒๕ ท่อน และท่อระบายน้ำ คล.ล.(มอก.ชั้น ๓) ขนาดเส้นผ่าศูนย์กลาง ๑.๐x๑.๐๐ เมตร จำนวน ๒๑ ท่อน			๑๑๘,๐๐๐ เงิน งบประมาณ		ผู้ใช้ประโยชน์ มีความพอใจไม่น้อยกว่าร้อยละ ๗๐	กองช่าง อบต.เหล่าพัฒนา	
๑๗๖	โครงการลงทุนท่อระบายน้ำจากหมู่บ้านนายประสิทธิ์ บุพศิริ ถึง บ้านนางเพ็ญศรี เสนสุช ยาว ๒๕๐ เมตร	เพื่อใช้ระบายน้ำที่ท่วมซึ่งในฤดูฝนและน้ำเสียออกจากครัวเรือน	ลงทุนระบายน้ำ จากหมู่บ้านนายประสิทธิ์ บุพศิริ ถึง บ้านนางเพ็ญศรี เสนสุช ยาว ๒๕๐ เมตร			๑๓๕,๐๐๐ เงิน งบประมาณ		ผู้ใช้ประโยชน์ มีความพอใจไม่น้อยกว่าร้อยละ ๗๐	กองช่าง อบต.เหล่าพัฒนา	
๑๗๗	โครงการลงทุนท่อระบายน้ำจากบริเวณบ้านนายสิงห์ ปัญญาสาร ถึง สิมหนองตุต ยาว ๖๐๐ เมตร	เพื่อใช้ระบายน้ำที่ท่วมซึ่งในฤดูฝนและน้ำเสียออกจากครัวเรือน	ลงทุนระบายน้ำ จากบริเวณบ้านนายสิงห์ ปัญญาสาร ถึง สิมหนองตุต ยาว ๖๐๐ เมตร			๕๐๐,๐๐๐ เงิน งบประมาณ		ผู้ใช้ประโยชน์ มีความพอใจไม่น้อยกว่าร้อยละ ๗๐	กองช่าง อบต.เหล่าพัฒนา	

๒. บัญชีโครงการพัฒนาท้องถิ่น

รายละเอียดโครงการพัฒนา

แผนพัฒนาท้องถิ่น (พ.ศ. ๒๕๖๑ - ๒๕๖๕)

องค์การบริหารส่วนตำบลเหล่าพัฒนา อำเภอหนองบัว จังหวัดนครพนม

โครงการ	โครงการ	วัตถุประสงค์	เป้าหมาย (ผลผลิตของโครงการ)	งบประมาณ				ตัวชี้วัด (KPI)	ผลที่คาดว่าจะ ได้รับ	หน่วยงาน รับผิดชอบ หลัก
				๒๕๖๑ (บาท)	๒๕๖๒ (บาท)	๒๕๖๓ (บาท)	๒๕๖๔ (บาท)			
๑๘๐	โครงการวางท่อประปา จากหน้าทำการ อบต. เหล่าพัฒนา ถึงที่นา นายบุญคง พันธุ์ หมู่ที่ ๒	เพื่อให้ประชาชนใน พื้นที่มีน้ำประปาใช้ อย่างเพียงพอ และ ทั่วถึง	วางท่อประปาจากหน้าทำการ อบต. เหล่าพัฒนา ถึง ที่นายนายบุญคง พันธุ์ กวาง ยาวไม่น้อยกว่า ๓๐๐ เมตร			๒๓,๐๐๐ เงิน งบประมาณ		ผู้ใช้ ประโยชน์ มีความ พอใจไม่ น้อยกว่า ร้อยละ ๗๐ ร้อยละ ๗๐	น้ำไม่ท่วมขัง ในฤดูฝนและ ระบายน้ำเสีย ออกจาก ครัวเรือนได้ สะดวกขึ้น	กองช่าง อบต.เหล่า พัฒนา
๑๘๑	โครงการขุดบ่อประปา หมู่ที่ ๕,๙	เพื่อเพิ่มแหล่งน้ำดิบ ในการผลิต น้ำประปาเพื่อการ อุปโภค-บริโภคให้ เพียงพอ	ขุดบ่อประปา หมู่ที่ ๕,๙ ปริมาณดิน ขุดไม่น้อยกว่า ๒๗,๔๕๐ ลบ.ม. พร้อมติดตั้งป้ายประชาสัมพันธ์ โครงการ จำนวน ๑ ป้าย			๑,๐๐๐,๐๐๐ เงิน งบประมาณ		ผู้ใช้ ประโยชน์ มีความ พอใจไม่ น้อยกว่า ร้อยละ ๗๐	ประชาชนมีน้ำ เพื่อการ อุปโภค- บริโภคเพียงพอ	กองช่าง อบต.เหล่า พัฒนา 163
๑๘๒	โครงการเจาะน้ำ บาดาล หมู่ที่ ๖	เพื่อเพิ่มแหล่งน้ำ เพื่อการอุปโภค- บริโภค	เจาะลึก ๓๐ เมตร ท่อ PVC ขนาด ๖ นิ้ว จำนวน ๘ ท่อน พร้อมอุปกรณ์ ติดตั้ง			๑๕๐,๐๐๐ เงิน งบประมาณ		ผู้ใช้ ประโยชน์ มีความ พอใจไม่ น้อยกว่า ร้อยละ ๗๐	ประชาชนมีน้ำ เพื่อการ อุปโภค- บริโภค ในฤดู แล้ง	กองช่าง อบต.เหล่า พัฒนา
๑๘๓	โครงการขุดเจาะบ่อ บาดาล หมู่ที่ ๑๐	เพื่อเพิ่มแหล่งน้ำ เพื่อการอุปโภค- บริโภค	ขุดเจาะบ่อบาดาลได้ดินจำนวน ๓ บ่อ			๓๐,๐๐๐ เงิน งบประมาณ		ผู้ใช้ ประโยชน์ มีความ พอใจไม่ น้อยกว่า	ประชาชนมีน้ำ เพื่อการ อุปโภค- บริโภค ในฤดู แล้ง	กองช่าง อบต.เหล่า พัฒนา

๒. บัญชีโครงการพัฒนาท้องถิ่น

ผ.๐๒

รายละเอียดโครงการพัฒนา
แผนพัฒนาท้องถิ่น (พ.ศ. ๒๕๖๑ - ๒๕๖๕)
องค์การบริหารส่วนตำบลเหล่าพัฒนา อำเภอนาหว้า จังหวัดนครพนม

โครงการ	โครงการขยายท่อเมน	วัตถุประสงค์	เป้าหมาย (ผลผลิตของโครงการ)	งบประมาณ						ตัวชี้วัด (KPI)	ผลที่คาดว่าจะได้รับ	หน่วยงาน รับผิดชอบ หลัก
				๒๕๖๑ (บาท)	๒๕๖๒ (บาท)	๒๕๖๓ (บาท)	๒๕๖๔ (บาท)	๒๕๖๕ (บาท)				
๑๘๘	โครงการขยายท่อเมน ประปาไปเมืองใหม่ พัฒนา หมู่ที่ ๕	เพื่อขยายประปา ให้ประชาชน สามารถได้ใช้น้ำ อย่างทั่วถึง	ขยายท่อเมนประปาไปเมืองใหม่ พัฒนา หมู่ที่ ๕	๓๐๐,๐๐๐ เงิน งบประมาณ						ผู้ใช้ ประโยชน์มี ความพอใจ ไม่น้อยกว่า ร้อยละ ๗๐	ประชาชนมีน้ำ ใช้อย่างทั่วถึง	กองช่าง อบต. เหล่าพัฒนา
๑๘๙	โครงการขยายท่อเมน ประปา หมู่ที่ ๑๔	เพื่อให้ประชาชน ในพื้นที่ได้มีน้ำใช้ อย่างเพียงพอ และ ทั่วถึง	ขยายท่อเมนประปา จำนวน ๒ จุด จุดที่ ๑ จากบ้านท้ายปรีดา บุพศิริ ถึง บ้านนางนิภาพรรณ บุพศิริ ขนาด ท่อ ๒ นิ้ว ยาว ๑๕๐ เมตร จุดที่ ๒ จากหนองสิม ถึง อบต.เหล่าพัฒนา ท่อขนาด ๔ นิ้ว ยาว ๒๕๐ เมตร จำนวน ๖๓ ท่อน	๘๐,๐๐๐ เงิน งบประมาณ						ผู้ใช้ ประโยชน์มี ความพอใจ ไม่น้อยกว่า ร้อยละ ๗๐	ประชาชนมีน้ำไว้ ใช้อย่างเพียงพอ และทั่วถึง	กองช่าง อบต. เหล่าพัฒนา 185
๑๙๐	โครงการขยายท่อเมน ประปา หมู่ที่ ๙	เพื่อให้ประชาชน ในพื้นที่ได้มีน้ำใช้ อย่างเพียงพอ และ ทั่วถึง	ขยายท่อเมนประปา จากบ้านนาง สมภาร-เมืองใหม่พัฒนา ระยะทาง ๒,๓๐๐ เมตร						๑๐๐,๐๐๐ เงิน งบประมาณ	ผู้ใช้ ประโยชน์มี ความพอใจ ไม่น้อยกว่า ร้อยละ ๗๐	ประชาชนมีน้ำไว้ ใช้อย่างเพียงพอ และทั่วถึง	กองช่าง อบต. เหล่าพัฒนา

๒. บัญชีโครงการพัฒนาท้องถิ่น

ผ.๐๒

รายละเอียดโครงการพัฒนา

แผนพัฒนาท้องถิ่น (พ.ศ. ๒๕๖๑ - ๒๕๖๕)

องค์การบริหารส่วนตำบลเหล่าพัฒนา อำเภอนาหว้า จังหวัดนครพนม

โครงการ	โครงการ	วัตถุประสงค์	เป้าหมาย (ผลผลิตของโครงการ)	งบประมาณ						ตัวชี้วัด (KPI)	ผลที่คาดว่าจะ ได้รับ	หน่วยงาน รับผิดชอบ หลัก
				๒๕๖๑ (บาท)	๒๕๖๒ (บาท)	๒๕๖๓ (บาท)	๒๕๖๔ (บาท)	๒๕๖๕ (บาท)				
๑๕๔	โครงการก่อสร้างศูนย์ข้อมูลข่าวสารประจำหมู่บ้าน บ้านดอนศาลา หมู่ที่ ๑	เพื่อให้คนในชุมชนมีศูนย์ข้อมูลข่าวสาร ที่เป็นที่ปรึกษาแก่คนในชุมชน	ก่อสร้างศูนย์ข้อมูลข่าวสารประจำหมู่บ้าน บ้านดอนศาลา หมู่ที่ ๑		๑๐๐,๐๐๐ เงิน งบประมาณ					ผู้ใช้ประโยชน์มีความพอใจไม่น้อยกว่าร้อยละ ๗๐	คนในชุมชนมีศูนย์ข้อมูลข่าวสาร ที่เป็นที่ปรึกษาแก่คนในชุมชน	กองช่าง อบต. เหล่าพัฒนา
๑๕๕	โครงการก่อสร้างฝายน้ำล้น หมู่ที่ ๔	เพื่อป้องกันน้ำท่วมและชะลอการไหลของน้ำ ป้องกันไม่ให้พื้นที่การเกษตรเสียหาย	ก่อสร้างฝายน้ำล้นในพื้นที่ หมู่ที่ ๔					๑๐๐,๐๐๐ เงิน งบประมาณ	จำนวนพื้นที่การเกษตรที่ไม่ได้รับผลกระทบจากน้ำท่วม	ประชาชนในพื้นที่ที่มีน้ำท่วมและพื้นที่การเกษตรไม่ได้รับความเสียหายจากภาวะน้ำหลากในฤดูฝน	กองช่าง อบต. เหล่าพัฒนา 167	
๑๕๖	โครงการปรับปรุงซ่อมแซมศูนย์พัฒนา หมู่ที่ ๔	เพื่อปรับปรุงซ่อมแซมศูนย์พัฒนาให้คนในชุมชนสามารถใช้บริการได้อย่างเต็มที่	ปรับปรุงซ่อมแซมศูนย์พัฒนา หมู่ที่ ๔			๕๐,๐๐๐ เงิน งบประมาณ				ผู้ใช้ประโยชน์มีความพอใจไม่น้อยกว่าร้อยละ ๗๐	คนในชุมชนมีศูนย์พัฒนาที่ใช้ในกิจกรรมของชุมชน	กองช่าง อบต. เหล่าพัฒนา

๒. บัญชีโครงการพัฒนาท้องถิ่น

รายละเอียดโครงการพัฒนา

แผนพัฒนาท้องถิ่น (พ.ศ. ๒๕๖๑ - ๒๕๖๕)

องค์การบริหารส่วนตำบลเหล่าพัฒนา อำเภอหนองบัว จังหวัดนครพนม

โครงการ	โครงการ	วัตถุประสงค์	เป้าหมาย (ผลผลิตของโครงการ)	งบประมาณ					ตัวชี้วัด (KPI)	ผลที่คาดว่าจะ ได้รับ	หน่วยงาน รับผิดชอบ หลัก
				๒๕๖๑ (บาท)	๒๕๖๒ (บาท)	๒๕๖๓ (บาท)	๒๕๖๔ (บาท)	๒๕๖๕ (บาท)			
๒๐๑	โครงการปรับปรุงฝาย น้ำถัน หมู่ ๑๕	เพื่อปรับปรุงฝาย น้ำถันให้สามารถใช้งานได้ งานได้ปกติ จะลด การไหลของน้ำ ป้องกันน้ำท่วม พื้นที่การเกษตร ของราษฎร	ปรับปรุงฝายน้ำถันบ้านโนนสมบูรณ์ หมู่ ๑๕ กว้าง ๔ เมตร ยาว ๓๐๐ เมตร ค้ำดินสูง ๒.๕๐ เมตร พร้อมลง คูกรัง ๐.๓๐ เมตร ลงท่อขนาด ๑.๐๐x๑.๐๐ เมตร จำนวน ๑๖ ท่อน	๓๔,๐๐๐ เงิน งบประมาณ					ผู้ใช้ ประโยชน์มีความพอใจ ไม่น้อยกว่าร้อยละ ๗๐	ในเขตพื้นที่และ ใกล้เคียงมีแหล่ง น้ำเพื่อการเกษตร	กองช่าง อบต. เหล่าพัฒนา
๒๐๒	โครงการก่อสร้าง ห้องน้ำสาธารณะ หมู่ที่ ๕	เพื่อให้ประชาชนที่ รวมงานมาปลูก ได้มีห้องน้ำไว้ใช้ใน การทำกิจกรรม ทั่วไป	ก่อสร้างห้องน้ำสาธารณะ ณ บริเวณ ป่าช้า หมู่ที่ ๕		๗๐,๐๐๐ เงิน งบประมาณ			ผู้ใช้ ประโยชน์มีความพอใจ ไม่น้อยกว่าร้อยละ ๗๐	ประชาชนที่ รวมงานมาปลูก กิจ มีห้องน้ำไว้ใช้	กองช่าง อบต. เหล่าพัฒนา	
๒๐๓	โครงการก่อสร้าง กำแพงรอบบ่อขยะ หมู่ที่ ๖	เพื่อไม่ให้ขยะล้น ทะลักออกนอก บริเวณบ่อขยะ	ก่อสร้างกำแพงรอบบ่อขยะ	๕๐,๐๐๐ เงิน งบประมาณ				ผู้ใช้ ประโยชน์มีความพอใจ ไม่น้อยกว่าร้อยละ ๗๐	ขยะไม่ล้น ออกมานอกบ่อ	กองช่าง อบต. เหล่าพัฒนา	

๒. บัญชีโครงการพัฒนาท้องถิ่น

รายละเอียดโครงการพัฒนา

แผนพัฒนาท้องถิ่น (พ.ศ. ๒๕๖๑ - ๒๕๖๕)

องค์การบริหารส่วนตำบลเหล่าพัฒนา อำเภอหนองบัว จังหวัดนครพนม

ผ.๐๒

โครงการ	โครงการ	วัตถุประสงค์	เป้าหมาย (ผลผลิตของโครงการ)	งบประมาณ					ตัวชี้วัด (KPI)	ผลที่คาดว่าจะ ได้รับ	หน่วยงาน รับผิดชอบ หลัก
				๒๕๖๑ (บาท)	๒๕๖๒ (บาท)	๒๕๖๓ (บาท)	๒๕๖๔ (บาท)	๒๕๖๕ (บาท)			
๒๐๘	โครงการติดตั้งไฟฟ้า สนาม (สปอร์ตไลท์) สนามกีฬาศูนย์ เยาวชนบ้านดอนปอ	เพื่อให้มีไฟฟ้าส่อง สว่างในการเล่น กีฬาของคนในชุมชน	ติดตั้งไฟฟ้าสนาม (สปอร์ตไลท์)สนาม กีฬาศูนย์เยาวชนบ้านดอนปอ				๕๐,๐๐๐ เงิน งบประมาณ	ผู้ใช้ ประโยชน์ ความพอใจ ไม่น้อยกว่า ร้อยละ ๗๐	สนามกีฬา ไฟฟ้าส่องสว่าง ในการเล่นกีฬา ของคนในชุมชน	กองช่าง อบต.เหล่า พัฒนา	
๒๐๙	โครงการติดตั้งไฟฟ้า สนาม (สปอร์ตไลท์) สนามกีฬาศูนย์ เยาวชนบ้านหนองตุ๊ด	เพื่อให้มีไฟฟ้าส่อง สว่างในการเล่น กีฬาของคนในชุมชน	ติดตั้งไฟฟ้าสนาม (สปอร์ตไลท์)สนาม กีฬาศูนย์เยาวชนบ้านหนองตุ๊ด				๕๐,๐๐๐ เงิน งบประมาณ	ผู้ใช้ ประโยชน์ ความพอใจ ไม่น้อยกว่า ร้อยละ ๗๐	สนามกีฬา ไฟฟ้าส่องสว่าง ในการเล่นกีฬา ของคนในชุมชน	กองช่าง อบต. เหล่าพัฒนา	
๒๑๐	โครงการติดตั้ง หลอดไฟส่องสว่าง ใน พื้นที่ตำบลเหล่าพัฒนา	เพื่อให้ประชาชน ในพื้นที่รู้สึก ปลอดภัยในช่วง เวลากลางคืน	ติดตั้งหลอดไฟส่องสว่าง ในพื้นที่ ตำบลเหล่าพัฒนา			๘,๘๐๐ เงิน งบประมาณ	๑๐๐,๐๐๐ เงิน งบประมาณ	ผู้ใช้ ประโยชน์ ความพอใจ ไม่น้อยกว่า ร้อยละ ๗๐	ประชาชนใน พื้นที่รู้สึก ปลอดภัยในชีวิต และทรัพย์สิน ช่วงเวลากลางคืน	กองช่าง อบต. เหล่าพัฒนา	
๒๑๑	โครงการปรับปรุง ซ่อมแซมโรงเรียน ผู้สูงอายุตำบลเหล่า พัฒนา	เพื่อปรับปรุง ซ่อมแซมโรงเรียน ผู้สูงอายุตำบล เหล่าพัฒนา ให้ได้ มาตรฐาน และ ปลอดภัย สำหรับ ผู้สูงอายุ	ปรับปรุงซ่อมแซมโรงเรียนผู้สูงอายุ ตำบลเหล่าพัฒนา			๗๒,๐๐๐ เงิน งบประมาณ		ผู้ใช้ ประโยชน์ ความพอใจ ไม่น้อยกว่า ร้อยละ ๗๐	โรงเรียน ผู้สูงอายุตำบล เหล่าพัฒนา ได้ มาตรฐาน และ ปลอดภัย สำหรับผู้สูงอายุ	กองช่าง อบต. เหล่าพัฒนา	

๒. บัญชีโครงการพัฒนาท้องถิ่น

รายละเอียดโครงการพัฒนา

แผนพัฒนาท้องถิ่น (พ.ศ. ๒๕๖๑ - ๒๕๖๕)

องค์การบริหารส่วนตำบลเหล่าพัฒนา อำเภอนาหว้า จังหวัดนครพนม

โครงการ	วัตถุประสงค์	เป้าหมาย (ผลผลิตของโครงการ)	งบประมาณ					ตัวชี้วัด (KPI)	ผลที่คาดว่าจะ ได้รับ	หน่วยงาน รับผิดชอบ หลัก
			๒๕๖๑ (บาท)	๒๕๖๒ (บาท)	๒๕๖๓ (บาท)	๒๕๖๔ (บาท)	๒๕๖๕ (บาท)			
๒๑๖ โครงการก่อสร้างสถานกีฬาเพื่อสุขภาพ	เพื่อให้ประชาชนในพื้นที่มีสถานออกกำลังกายที่ใช้ในการออกกำลังกาย และจัดกิจกรรมต่างๆ ของคนในชุมชน	ก่อสร้างสถานกีฬาเพื่อสุขภาพ กว้าง ๒๐ เมตร ยาว ๕๐ เมตร			๕๐,๐๐๐ เงิน งบประมาณ			ผู้ใช้ประโยชน์มีความพอใจไม่น้อยกว่าร้อยละ ๗๐	ประชาชนในพื้นที่มีสถานกีฬาเพื่อใช้ในการออกกำลังกาย และจัดกิจกรรมต่างๆ ของคนในชุมชน	กองช่าง อบต. เหล่าพัฒนา
๒๑๗ โครงการก่อสร้างสถานตากแดดผลิตทางการเกษตร	เพื่อใช้ตากแดดผลิตทางการเกษตร	ก่อสร้างสถานตากแดดผลิตทางการเกษตร					๑๐๐,๐๐๐ เงิน งบประมาณ	ผู้ใช้ประโยชน์มีความพอใจไม่น้อยกว่าร้อยละ ๗๐	ประชาชนในพื้นที่มีสถานตากแดดผลิตทางการเกษตร	กองช่าง อบต. เหล่าพัฒนา
๒๑๘ โครงการปรับปรุงภูมิทัศน์ของกุตไฮ หมู่ที่ ๑๐	เพื่อให้หนองกุตไฮมีทัศนียภาพที่สวยงาม เป็นสถานที่ท่องเที่ยวของชุมชน	ปรับปรุงภูมิทัศน์หนองกุตไฮ หมู่ที่ ๑๐					๑๐๐,๐๐๐ เงิน งบประมาณ	ผู้ใช้ประโยชน์มีความพอใจไม่น้อยกว่าร้อยละ ๗๐	หนองกุตไฮได้รับการปรับปรุงภูมิทัศน์เป็นสถานที่ท่องเที่ยวของชุมชน	กองช่าง อบต. เหล่าพัฒนา

๒. บัญชีโครงการพัฒนาท้องถิ่น

รายละเอียดโครงการพัฒนา

แผนพัฒนาท้องถิ่น (พ.ศ. ๒๕๖๑ - ๒๕๖๕)

องค์การบริหารส่วนตำบลเหล่าพัฒนา อำเภอนาทวี จังหวัดนครพนม

ผ.๐๒

โครงการ	โครงการ	วัตถุประสงค์	เป้าหมาย (ผลผลิตของโครงการ)	งบประมาณ						ตัวชี้วัด (KPI)	ผลที่คาดว่าจะ ได้รับ	หน่วยงาน รับผิดชอบ หลัก
				๒๕๖๑ (บาท)	๒๕๖๒ (บาท)	๒๕๖๓ (บาท)	๒๕๖๔ (บาท)	๒๕๖๕ (บาท)				
๒๒๓	โครงการก่อสร้างศาลาที่พักริมทาง หมู่ที่ ๑๒	เพื่อให้คนในชุมชนมีศาลาที่พักไว้รองรับโดยสารประจำทาง	ก่อสร้างศาลาที่พักริมทาง หมู่ที่ ๑๒ จำนวน ๑ หลัง	๑๕๐,๐๐๐ เงิน งบประมาณ						ผู้ใช้ประโยชน์มีความพอใจไม่น้อยกว่าร้อยละ ๗๐	คนในชุมชนมีศาลาที่พักไว้รองรับโดยสารประจำทาง	กองช่าง อบต. เหล่าพัฒนา
๒๒๔	โครงการก่อสร้างหออำนวยความสะดวกริมน้ำหนองคู หมู่ที่ ๖,๘,๑๕	เพื่อใช้ประโยชน์ในการจัดการประเพณีแข่งขันเรือยาว และกิจกรรมอื่นๆ ของคนในชุมชน	ก่อสร้างหออำนวยความสะดวก					๒๐๐,๐๐๐ เงิน งบประมาณ	ผู้ใช้ประโยชน์มีความพอใจไม่น้อยกว่าร้อยละ ๗๐	ชุมชนมีหออำนวยความสะดวกใช้ในการประเพณีแข่งขันเรือยาว และกิจกรรมอื่นๆ ของคนในชุมชน	กองช่าง อบต. เหล่าพัฒนา	
๒๒๕	โครงการจัดทำลูกธนูขนาดเสาความเร็วภายในหมู่บ้าน หมู่ที่ ๑๒	เพื่อให้คนในชุมชนเชียร์ด้วยความระมัดระวังเพื่อป้องกันการเกิดอุบัติเหตุในพื้นที่	จัดทำลูกธนูขนาดเสาความเร็วภายในหมู่บ้าน หมู่ที่ ๑๒	๕๐,๐๐๐ เงิน งบประมาณ					ผู้ใช้ประโยชน์มีความพอใจไม่น้อยกว่าร้อยละ ๗๐	คนในชุมชนเชียร์รถด้วยความระมัดระวังอุบัติเหตุจากการใช้ถนนลดลง	กองช่าง อบต. เหล่าพัฒนา	

๒. บัญชีโครงการพัฒนาท้องถิ่น

ผ.๐๒

รายละเอียดโครงการพัฒนา

แผนพัฒนาท้องถิ่น (พ.ศ. ๒๕๖๑ - ๒๕๖๕)

องค์การบริหารส่วนตำบลเหล่าพัฒนา อำเภอนาทวี จังหวัดนครพนม

โครงการฯ	โครงการ	วัตถุประสงค์	เป้าหมาย (ผลผลิตของโครงการ)	งบประมาณ						ตัวชี้วัด (KPI)	ผลที่คาดว่าจะ ได้รับ	หน่วยงาน รับผิดชอบ หลัก
				๒๕๖๑ (บาท)	๒๕๖๒ (บาท)	๒๕๖๓ (บาท)	๒๕๖๔ (บาท)	๒๕๖๕ (บาท)				
๒๒๙	โครงการก่อสร้างศาลา อเนกประสงค์ บริเวณ ป่าช้าบ้านหนองตูด หมู่ที่ ๖,๘,๑๕	เพื่อใช้เป็นสถานที่ พักญาติ ในการจัด งานฌาปนกิจ	ก่อสร้างศาลาอเนกประสงค์ บริเวณ ป่าช้าบ้านหนองตูด จำนวน ๑ หลัง				๖๐๐,๐๐๐ เงิน งบประมาณ		ผู้ใช้ ประโยชน์มี ความพอใจ ไม่น้อยกว่า ร้อยละ ๗๐	มีสถานที่ที่ญาติ ในการจัด งานฌาปนกิจ	กองช่าง อบต. เหล่าพัฒนา	
๒๓๐	โครงการปรับปรุงถนน คสล.ภายในบริเวณ องค์การบริหารส่วน ตำบลเหล่าพัฒนา	เพื่อให้ถนน คสล. ภายในองค์การ บริหารส่วนตำบลที่ ชำรุดสามารถ กลับมาใช้งานได้ ตามปกติ	ปรับปรุงถนน คสล.ภายในบริเวณ องค์การบริหารส่วนตำบลเหล่าพัฒนา				๓๗๐,๐๐๐ เงิน งบประมาณ		ผู้ใช้ ประโยชน์มี ความพอใจ ไม่น้อยกว่า ร้อยละ ๗๐	ทำให้ประชาชน ในเขตพื้นที่ สามารถเดินทาง สัญจรไป-มา อย่างสะดวก	กองช่าง อบต. เหล่าพัฒนา 177	
๒๓๑	โครงการปรับปรุงโรง เก็บพัสดุ	เพื่อใช้เก็บ ทรัพย์สินของ องค์การบริหาร ส่วนตำบลเหล่า พัฒนา	ปรับปรุงโรงเก็บพัสดุขององค์การ บริหารส่วนตำบลเหล่าพัฒนา				๔๕๐,๐๐๐ เงิน งบประมาณ		ผู้ใช้ ประโยชน์มี ความพอใจ ไม่น้อยกว่า ร้อยละ ๗๐	อบต.เหล่า พัฒนามีสถานที่ เก็บทรัพย์สิน ขององค์การ บริหารส่วน ตำบลเหล่าพัฒนา	กองช่าง อบต. เหล่าพัฒนา	
๒๓๒	โครงการก่อสร้าง สถานที่จอดรถสำหรับ ผู้พิการ	เพื่อให้ผู้พิการมี สถานที่จอดรถที่ เหมาะสมและ ปลอดภัย	ก่อสร้างสถานที่จอดรถสำหรับผู้พิการ				๕,๐๐๐ เงิน งบประมาณ		ผู้ใช้ ประโยชน์มี ความพอใจ ไม่น้อยกว่า ร้อยละ ๗๐	ผู้พิการมีสถานที่ จอดรถที่ เหมาะสมและ ปลอดภัย	กองช่าง อบต. เหล่าพัฒนา	

๒. บัญชีโครงการพัฒนาท้องถิ่น

ผ.๐๒

รายละเอียดโครงการพัฒนา

แผนพัฒนาท้องถิ่น (พ.ศ. ๒๕๖๑ - ๒๕๖๕)

องค์การบริหารส่วนตำบลเหล่าพัฒนา อำเภอหนองบัว จังหวัดนครพนม

โครงการฯ	โครงการ	วัตถุประสงค์	เป้าหมาย (ผลผลิตของโครงการ)	งบประมาณ						ตัวชี้วัด (KPI)	ผลที่คาดว่าจะได้รับ	หน่วยงาน รับผิดชอบ หลัก
				๒๕๖๑ (บาท)	๒๕๖๒ (บาท)	๒๕๖๓ (บาท)	๒๕๖๔ (บาท)	๒๕๖๕ (บาท)				
๒๓๖	โครงการก่อสร้างรั้ว ศูนย์พัฒนาเด็กบ้าน ดอนบ่อ	เพื่อป้องกัน อันตรายที่จะเกิด ขึ้นกับเด็กภายใน ศูนย์	ก่อสร้างรั้วศูนย์พัฒนาเด็กบ้านดอนบ่อ		๒๐๐,๐๐๐ เงิน งบประมาณ					ผู้ใช้ ประโยชน์ ความพอใจ ไม่น้อยกว่า ร้อยละ ๗๐	เด็กในศูนย์ได้รับ ปลอดภัย	กอง การศึกษา ฯ/กองช่าง อบต. เหล่าพัฒนา
๒๓๗	โครงการก่อสร้างฐาน ที่ตั้งพระพุทธรูป ศูนย์ พัฒนาเด็กเล็กบ้าน ดอนบ่อ	เพื่อให้เด็กมีสถานที่ ไว้กราบไหว้	ก่อสร้างฐานที่ตั้งพระพุทธรูป ศูนย์ พัฒนาเด็กเล็กบ้านดอนบ่อ ๑ จุด		๒๕,๐๐๐ เงิน งบประมาณ					ผู้ใช้ ประโยชน์ ความพอใจ ไม่น้อยกว่า ร้อยละ ๗๐	เด็กมีสถานที่ไว้ กราบไหว้	กอง การศึกษา ฯ/กองช่าง อบต. เหล่าพัฒนา
๒๓๘	โครงการก่อสร้าง ห้องน้ำศูนย์พัฒนาเด็ก เล็กบ้านหนองตุต	เพื่อให้ศูนย์พัฒนา เด็กเล็กบ้านหนอง ตุตมีจำนวนห้องน้ำ เพียงพอกับจำนวน เด็ก และให้ถูก สุขลักษณะ	ก่อสร้างห้องน้ำศูนย์พัฒนาเด็กเล็ก บ้านหนองตุต		๑๐๐,๐๐๐ เงิน งบประมาณ					ผู้ใช้ ประโยชน์ ความพอใจ ไม่น้อยกว่า ร้อยละ ๗๐	เด็กและครูมี ห้องน้ำที่ถูกต้อง สุขลักษณะ และ เพียงพอกับ จำนวนเด็กที่ เพิ่มขึ้น	กอง การศึกษา ฯ/กองช่าง อบต. เหล่าพัฒนา

๒. บัญชีโครงการพัฒนาท้องถิ่น

รายละเอียดโครงการพัฒนา

แผนพัฒนาท้องถิ่น (พ.ศ. ๒๕๖๑ - ๒๕๖๕)

องค์การบริหารส่วนตำบลเหล่าพัฒนา อำเภอนาทวี จังหวัดนครพนม

โครงการ	โครงการ	วัตถุประสงค์	เป้าหมาย (ผลผลิตของโครงการ)	งบประมาณ						ตัวชี้วัด (KPI)	ผลที่คาดว่าจะ ได้รับ	หน่วยงาน รับผิดชอบ หลัก
				๒๕๖๑ (บาท)	๒๕๖๒ (บาท)	๒๕๖๓ (บาท)	๒๕๖๔ (บาท)	๒๕๖๕ (บาท)				
๒๔๒	โครงการปรับปรุงภูมิทัศน์ศูนย์พัฒนาเด็กเล็กบ้านเหล่าพัฒนา	เพื่อปรับปรุงภูมิทัศน์ภายในศูนย์ให้สวยงาม เหมาะสม เป็นแหล่งเรียนรู้ให้กับเด็ก	ปรับปรุงภูมิทัศน์ศูนย์พัฒนาเด็กเล็กบ้านเหล่าพัฒนา	๑๐๐,๐๐๐ เงิน งบประมาณ						ผู้ใช้ ประโยชน์มี ความพอใจ ไม่น้อยกว่า ร้อยละ ๗๐	ศูนย์พัฒนาเด็ก เล็กบ้านดอนบอ มีส่วนหอม สร้างทัศนียภาพ ที่สวยงาม ที่สละงาม	กอง การศึกษา ฯ/กองช่าง อบต. เหล่าพัฒนา
๒๔๓	โครงการต่อเติมโรงอาหารศูนย์อบรมเด็กก่อนเกณฑ์วัดศรีสมพร	เพื่อให้เด็กมีโรงอาหารที่เหมาะสมและเพียงพอกับจำนวนเด็กที่เพิ่มขึ้น	ต่อเติมโรงอาหารศูนย์พัฒนาเด็กเล็กบ้านน่าน้อย	๑๒๕,๐๐๐ เงิน งบประมาณ						ผู้ใช้ ประโยชน์มี ความพอใจ ไม่น้อยกว่า ร้อยละ ๗๐	ศูนย์พัฒนาเด็ก เล็กบ้านน่าน้อย	กอง การศึกษา ฯ/กองช่าง อบต. เหล่าพัฒนา
๒๔๔	โครงการก่อสร้างถนนคสล. ภายในศูนย์พัฒนาเด็กเล็กบ้านน่าน้อย	เพื่อให้เด็กและผู้ปกครองได้รับความสะดวกในการสัญจรไปมา	ก่อสร้างถนน คสล. ภายในศูนย์พัฒนาเด็กเล็กบ้านน่าน้อย กว้าง ๔ เมตร ยาว ๙๕ เมตร หนา ๐.๑๕ เมตร พร้อมติดตั้งป้ายประชาสัมพันธ์โครงการ จำนวน ๑ ป้าย	๑๕๓,๐๐๐ เงิน งบประมาณ						ผู้ใช้ ประโยชน์มี ความพอใจ ไม่น้อยกว่า ร้อยละ ๗๐	เด็กและผู้ ปกครองได้รับ ความสะดวกใน การสัญจรไปมา	กอง การศึกษา ฯ/กองช่าง อบต. เหล่าพัฒนา

๒. บัญชีโครงการพัฒนาท้องถิ่น

รายละเอียดโครงการพัฒนา

แผนพัฒนาท้องถิ่น (พ.ศ. ๒๕๖๑ - ๒๕๖๕)

องค์การบริหารส่วนตำบลเหล่าพัฒนา อำเภอนาหว้า จังหวัดนครพนม

ผ.๐๒

โครงการ	โครงการ	วัตถุประสงค์	เป้าหมาย (ผลผลิตของโครงการ)	งบประมาณ					ตัวชี้วัด (KPI)	ผลที่คาดว่าจะ ได้รับ	หน่วยงาน รับผิดชอบ หลัก
				๒๕๖๑ (บาท)	๒๕๖๒ (บาท)	๒๕๖๓ (บาท)	๒๕๖๔ (บาท)	๒๕๖๕ (บาท)			
๒๔๘	โครงการปรับปรุง ซ่อมแซม ศูนย์พัฒนา เด็กเล็กบ้านน่าน้อย	เพื่อป้องกันยุงและ แมลง เชื้อมาสร้าง ความรำคาญแก่ เด็กนักเรียนภายใน ศูนย์	ติดตั้งเหล็กดัด มุ้งลวด ศูนย์พัฒนาเด็ก เล็กบ้านน่าน้อย		๑๐๐,๐๐๐ เงิน งบประมาณ				ผู้ใช้ ประโยชน์มี ความพอใจ ไม่น้อยกว่า ร้อยละ ๗๐	กอง การศึกษา ฯ/กองช่าง อบต. เหล่าพัฒนา 1800	
๒๔๙	โครงการจัดทำป้าย ศูนย์พัฒนาเด็กเล็ก บ้านน่าน้อย	เพื่อให้ศูนย์พัฒนา เด็กเล็กบ้านน่าน้อย มีป้ายศูนย์ใหม่ที่ มองเห็นชัดเจน และสวยงาม	จัดทำป้ายศูนย์พัฒนาเด็กเล็กบ้านนา น้อย		๒๐,๐๐๐ เงิน งบประมาณ	๑๐๐,๐๐๐ เงิน งบประมาณ			มีป้ายศูนย์ พัฒนาเด็ก เล็กบ้านนา น้อย	กอง การศึกษา ฯ/กองช่าง อบต. เหล่าพัฒนา	
๒๕๐	โครงการปรับปรุงภูมิ ทัศน์ศูนย์พัฒนาเด็ก เล็กบ้านดอนศาลา	เพื่อทาสีตัวอาคาร ให้ดูใหม่ สะอาด สร้างบรรยากาศใน การเรียน	ปรับปรุงภูมิทัศน์ศูนย์พัฒนาเด็กเล็ก บ้านดอนศาลา		๑๐,๐๐๐ เงิน งบประมาณ				ผู้ใช้ ประโยชน์มี ความพอใจ ไม่น้อยกว่า ร้อยละ ๗๐	กอง การศึกษา ฯ/กองช่าง อบต. เหล่าพัฒนา	

รายละเอียดโครงการพัฒนา

แผนพัฒนาท้องถิ่น(พ.ศ. ๒๕๖๑ - ๒๕๖๕)

สำหรับ โครงการที่เกิดขึ้นศักยภาพขององค์กรปกครองส่วนท้องถิ่น

องค์การบริหารส่วนตำบลเหล่าพัฒนา อำเภอนาหว้า จังหวัดนครพนม

โครงการที่	โครงการ	วัตถุประสงค์	เป้าหมาย (ผลผลิตของโครงการ)	งบประมาณ					ตัวชี้วัด (KPI)	ผลลัพธ์ที่คาดว่าจะได้รับ	หน่วยงาน รับผิดชอบ หลัก
				๒๕๖๑ (บาท)	๒๕๖๒ (บาท)	๒๕๖๓ (บาท)	๒๕๖๔ (บาท)	๒๕๖๕ (บาท)			
๒๐	โครงการก่อสร้าง ระบบประปาหมู่บ้าน หมู่ที่ ๓	เพื่อให้ประชาชนมี น้ำประปาไว้ใช้อย่าง เพียงพอ	ก่อสร้างระบบประปาหมู่บ้านแบบฝิวดิน หมู่ที่ ๓ โดยใช้แหล่งน้ำหนอง ปลาแก้ว พร้อมติดตั้งป้าย ประชาสัมพันธ์อันเโครงการ จำนวน ๑ ป้าย			๖,๐๐๐,๐๐๐			จำนวน ครัวเรือน ที่มี น้ำประปา ใช้อย่าง เพียงพอ	ประชาชนใน เขตพื้นที่มี ประปาใช้อย่าง เพียงพอและ ทั่วถึง	ชลประทาน จ.นครพนม
๒๑	โครงการก่อสร้าง ระบบประปาหมู่บ้าน หมู่ที่ ๕	เพื่อให้ประชาชนมี น้ำประปาไว้ใช้อย่าง เพียงพอ	ก่อสร้างระบบประปาหมู่บ้านแบบฝิวดิน หมู่ที่ ๕ โดยใช้แหล่งน้ำหนองโคก พร้อมติดตั้งป้ายประชาสัมพันธ์ โครงการ จำนวน ๑ ป้าย			๖,๐๐๐,๐๐๐			จำนวน ครัวเรือน ที่มี น้ำประปา ใช้อย่าง เพียงพอ	ประชาชนใน เขตพื้นที่มี ประปาใช้อย่าง เพียงพอและ ทั่วถึง	ชลประทาน จ.นครพนม
๒๒	โครงการก่อสร้าง ระบบประปาหมู่บ้าน หมู่ที่ ๖	เพื่อให้ประชาชนมี น้ำประปาไว้ใช้อย่าง เพียงพอ	ก่อสร้างระบบประปาหมู่บ้านแบบ ฝิวดินขนาดใหญ่ หมู่ที่ ๖ จำนวน ๑ แห่ง				๖,๗๙๗,๑๐๐		จำนวน ครัวเรือน ที่มี น้ำประปา ใช้เพียงพอ	ประชาชนใน เขตพื้นที่มี น้ำประปาใช้ เพียงพอ และ ทั่วถึง	ชลประทาน จ.นครพนม
๒๓	โครงการก่อสร้าง ระบบประปาหมู่บ้าน หมู่ที่ ๘	เพื่อให้ประชาชนมี น้ำประปาไว้ใช้อย่าง เพียงพอ	ก่อสร้างระบบประปาหมู่บ้านแบบ ฝิวดินขนาดใหญ่ หมู่ที่ ๘ จำนวน ๑ แห่ง				๖,๗๙๗,๑๐๐		จำนวน ครัวเรือน ที่มี น้ำประปา ใช้อย่าง	ประชาชนใน เขตพื้นที่มี ประปาใช้อย่าง เพียงพอและ ทั่วถึง	ชลประทาน จ.นครพนม

๒. บัญชีโครงการพัฒนาท้องถิ่น

รายละเอียดโครงการพัฒนา

แผนพัฒนาท้องถิ่น (พ.ศ. ๒๕๖๑ - ๒๕๖๕)

องค์การบริหารส่วนตำบลเหล่าพัฒนา อำเภอนาทวี จังหวัดนครพนม

โครงการ	โครงการ	วัตถุประสงค์	เป้าหมาย (ผลผลิตของโครงการ)	งบประมาณ					ตัวชี้วัด (KPI)	ผลที่คาดว่าจะได้รับ	หน่วยงาน รับผิดชอบ หลัก
				๒๕๖๑ (บาท)	๒๕๖๒ (บาท)	๒๕๖๓ (บาท)	๒๕๖๔ (บาท)	๒๕๖๕ (บาท)			
๒๕๑	โครงการก่อสร้างศูนย์พัฒนาเด็กเล็กบ้านดอนศาลา	เพื่อให้มีอาคารเรียนที่ได้มาตรฐานเพียงพอกับจำนวนนักเรียนที่เพิ่มขึ้น	ก่อสร้างศูนย์พัฒนาเด็กเล็กบ้านดอนศาลา จำนวน ๑ หลัง		๑,๘๐๐,๐๐๐ เงิน งบประมาณ				ผู้ใช้ประโยชน์ มีความ พอใจไม่ น้อยกว่า ร้อยละ ๗๐	กองช่าง อบต.เหล่า พัฒนา	
๒๕๒	โครงการก่อสร้างอาคารศูนย์พัฒนาเด็กเล็กบ้านน้อย	เพื่อให้มีอาคารเรียนที่ได้มาตรฐานเพียงพอกับจำนวนนักเรียนที่เพิ่มขึ้น	ก่อสร้างอาคารศูนย์พัฒนาเด็กเล็กบ้านน้อย ตามแบบ สท.ศพ๑๑ (แบบตอกเสาเข็ม) จำนวน ๑ หลัง		๒,๐๐๐,๐๐๐ เงิน งบประมาณ			ผู้ใช้ประโยชน์ มีความ พอใจไม่ น้อยกว่า ร้อยละ ๗๐	กองช่าง อบต.เหล่า พัฒนา		
๒๕๓	โครงการก่อสร้างสนามเด็กเล่นศูนย์พัฒนาเด็กเล็กบ้านท่าคำโฮ	เพื่อให้เด็กมีสนามเด็กเล่นที่ปลอดภัยได้มาตรฐาน	ก่อสร้างสนามเด็กเล่นศูนย์พัฒนาเด็กเล็กบ้านท่าคำโฮ		๑๐๐,๐๐๐ เงิน งบประมาณ			ผู้ใช้ประโยชน์ มีความ พอใจไม่ น้อยกว่า ร้อยละ ๗๐	เด็กมีสนามเด็ก เล่นที่ปลอดภัย	กองช่าง อบต.เหล่า พัฒนา	
รวมจำนวนโครงการ				๘๐	๔๖	๘๔	๒๘	๒๔			
รวมจำนวนงบประมาณ				๑๙,๘๑๔,๓๐๐	๑๖,๕๒๗,๗๒๖	๑๙,๐๗๓,๕๓๐	๙,๕๕๘,๕๐๐	๗,๒๒๗,๖๐๐			

๒. บัญชีโครงการพัฒนาท้องถิ่น

รายละเอียดโครงการพัฒนา

แผนพัฒนาท้องถิ่น (พ.ศ. ๒๕๖๑ - ๒๕๖๕)

องค์การบริหารส่วนตำบลเหล่าพัฒนา อำเภอนาทวี จังหวัดนครพนม

ผ.๐๒

โครงการ	วัตถุประสงค์	เป้าหมาย (ผลผลิตของโครงการ)	งบประมาณ					ตัวชี้วัด (KPI)	ผลที่คาดว่าจะได้รับ	หน่วยงาน รับผิดชอบ หลัก
			๒๕๖๑ (บาท)	๒๕๖๒ (บาท)	๒๕๖๓ (บาท)	๒๕๖๔ (บาท)	๒๕๖๕ (บาท)			
๑.๒ แผนงานเฉพาะและชุมชน										
๒๕๔	อุดหนุนการไฟฟ้าส่วนภูมิภาค จังหวัดนครพนม	เพื่อให้การไฟฟ้าส่วนภูมิภาค ดำเนินการเกี่ยวกับไฟฟ้าสาธารณะในพื้นที่ตำบลเหล่าพัฒนา	ไฟฟ้าสาธารณะในพื้นที่ตำบลเหล่าพัฒนา			๒,๔๕๓,๐๐๐ เงิน งบประมาณ	๒,๕๐๐,๐๐๐ เงิน งบประมาณ	๒,๕๐๐,๐๐๐ เงิน งบประมาณ	จำนวนครัวเรือนที่มีไฟฟ้าใช้ น้อยกว่าร้อยละ ๕๐	กองช่าง อบต.เหล่าพัฒนา และ กพภ.จ.นครพนม
๒๕๕	โครงการขยายไฟฟ้าแรงต่ำ ในพื้นที่ หมู่ที่ ๑	เพื่อขยายเขตไฟฟ้าแรงต่ำตามจุดที่ยังไม่ถึง	ขยายเขตไฟฟ้าแรงต่ำ หมู่ที่ ๑ จำนวน ๓ จุด	๑๒๐,๐๐๐ เงิน งบประมาณ					จำนวนครัวเรือนที่มีไฟฟ้าใช้ น้อยกว่าร้อยละ ๕๐	กองช่าง อบต.เหล่าพัฒนา และ กพภ.จ.นครพนม
๒๕๖	โครงการขยายไฟฟ้าแรงต่ำ จากบริเวณหน้าบ้านนายมงคล คสะ ถึงบริเวณที่พักสงฆ์ ดอนกุดลม ยาว ๑.๕๐๐ เมตร จำนวน ๓๘ ต้น	เพื่อขยายเขตไฟฟ้าแรงต่ำตามจุดที่ยังไม่ถึง	ขยายเขตไฟฟ้าแรงต่ำ จากบริเวณหน้าบ้านนายมงคล คสะ ถึงบริเวณที่พักสงฆ์ ดอนกุดลม ยาว ๑.๕๐๐ เมตร จำนวน ๓๘ ต้น	๔๕๖,๐๐๐ เงิน งบประมาณ					จำนวนครัวเรือนที่มีไฟฟ้าใช้ น้อยกว่าร้อยละ ๕๐	กองช่าง อบต.เหล่าพัฒนา และ กพภ.จ.นครพนม

๒. บัญชีโครงการพัฒนาท้องถิ่น

ผ.๐๒

รายละเอียดโครงการพัฒนา
แผนพัฒนาท้องถิ่น (พ.ศ. ๒๕๖๑ - ๒๕๖๕)
องค์การบริหารส่วนตำบลเหล่าพัฒนา อำเภอนาหว้า จังหวัดนครพนม

เลขที่โครงการ	โครงการ	วัตถุประสงค์	เป้าหมาย (ผลผลิตของโครงการ)	งบประมาณ					ตัวชี้วัด (KPI)	ผลที่คาดว่าจะได้รับ	หน่วยงาน รับผิดชอบหลัก
				๒๕๖๑ (บาท)	๒๕๖๒ (บาท)	๒๕๖๓ (บาท)	๒๕๖๔ (บาท)	๒๕๖๕ (บาท)			
๒๖๑	โครงการขยายเขตไฟฟ้าแรงต่ำจากนายบุญชัย บุญนาย ถึงนายบุญชัย บุญศิริ หมู่ที่ ๒	เพื่อขยายเขตไฟฟ้าแรงต่ำตามจุดที่ยังไม่ทั่วถึง	ขยายเขตไฟฟ้าแรงต่ำจากนายบุญกอง ถึงนายบุญชัย บุญศิริ จำนวน ๔ ช่วงเสา	๔๘,๐๐๐ เงิน งบประมาณ					จำนวนครัวเรือนที่มีไฟฟ้าใช้ไม่น้อยกว่าร้อยละ ๙๐	ประชาชนในพื้นที่มีไฟฟ้าใช้อย่างทั่วถึง	กองช่าง อบต. เหล่าพัฒนา และ กฟภ.จ. นครพนม
๒๖๑	โครงการขยายเขตไฟฟ้าแรงต่ำจากวัดโพนสว่าง ถึง ดอนหวาด หมู่ที่ ๒	เพื่อขยายเขตไฟฟ้าแรงต่ำตามจุดที่ยังไม่ทั่วถึง	ขยายเขตไฟฟ้าแรงต่ำพร้อมติดตั้งไฟฟ้าส่องสว่าง จุดเริ่มต้นโครงการจากวัดโพนสว่าง ถึง ดอนหวาด ยาว ๑,๕๐๐ เมตร จำนวน ๓๘ ต้น	๔๕๖,๐๐๐ เงิน งบประมาณ					จำนวนครัวเรือนที่มีไฟฟ้าใช้ไม่น้อยกว่าร้อยละ ๙๐	ประชาชนในพื้นที่มีไฟฟ้าใช้อย่างทั่วถึง	กองช่าง อบต. เหล่าพัฒนา และ กฟภ.จ. นครพนม
๒๖๒	โครงการขยายเขตไฟฟ้าแรงต่ำจากบริเวณหน้าบ้านนายวารีย์ ถึง สำนักสงฆ์ดอนหวาด หมู่ที่ ๒	เพื่อขยายเขตไฟฟ้าแรงต่ำตามจุดที่ยังไม่ทั่วถึง	ขยายเขตไฟฟ้าแรงต่ำพร้อมติดตั้งไฟฟ้าส่องสว่าง จุดเริ่มต้นโครงการจากบริเวณหน้าบ้านนายวารีย์ ถึง สำนักสงฆ์ดอนหวาด จำนวน ๒๐ ต้น	๒๔๐,๐๐๐ เงิน งบประมาณ					จำนวนครัวเรือนที่มีไฟฟ้าใช้ไม่น้อยกว่าร้อยละ ๙๐	ประชาชนในพื้นที่มีไฟฟ้าใช้อย่างทั่วถึง	กองช่าง อบต. เหล่าพัฒนา และ กฟภ.จ. นครพนม

๒. บัญชีโครงการพัฒนาท้องถิ่น

รายละเอียดโครงการพัฒนา

แผนพัฒนาท้องถิ่น (พ.ศ. ๒๕๖๑ - ๒๕๖๕)

องค์การบริหารส่วนตำบลเหล่าพัฒนา อำเภอนาหว้า จังหวัดนครพนม

โครงการ	โครงการ	วัตถุประสงค์	เป้าหมาย (ผลผลิตของโครงการ)	งบประมาณ					ตัวชี้วัด (KPI)	ผลที่คาดว่าจะ ได้รับ	หน่วยงาน รับผิดชอบ หลัก
				๒๕๖๑ (บาท)	๒๕๖๒ (บาท)	๒๕๖๓ (บาท)	๒๕๖๔ (บาท)	๒๕๖๕ (บาท)			
๒๖๖	โครงการขยายเขตไฟฟ้าแรงต่ำพร้อมติดตั้งไฟฟ้าส่องสว่าง จากบริเวณหน้า ร.ร.นา น้อย ถึงหนองสร้าง แคน บริเวณไร่ของนายเกียรติทอง แห่งน้อย (ถนนสายนาน้อย-ท่า ก่อน) หมู่ที่ ๔	เพื่อขยายเขตไฟฟ้าแรงต่ำพร้อมติดตั้งไฟฟ้าส่องสว่าง ตามจุดที่ยังไม่ถึง	ขยายเขตไฟฟ้าแรงต่ำพร้อมติดตั้งไฟฟ้าส่องสว่าง จุดเริ่มต้นโครงการ จากบริเวณหน้า ร.ร.นา น้อย ถึงหนองสร้าง แคน บริเวณไร่ของนายเกียรติทอง แห่งน้อย (ถนนสายนาน้อย-ท่า ก่อน) ยาว ๔,๐๐๐ เมตร จำนวน ๑๐๐ ต้น	๑,๑๐๘,๐๐๐ เงิน งบประมาณ					จำนวนครัวเรือนที่มีไฟฟ้าใช้ ไม่น้อยกว่า ร้อยละ ๙๐	ประชาชนในพื้นที่มีไฟฟ้าใช้ อย่างทั่วถึง	กองช่าง อบต. เหล่า พัฒนา และ กฟภ.จ. นครพนม
๒๖๗	โครงการขยายไฟฟ้าแรงต่ำพร้อมติดตั้งไฟฟ้าส่องสว่าง จากบริเวณหน้า ร.ร.นา น้อย ถึง ลาน้ำยาม - ดงสารน้อย หมู่ที่ ๔	เพื่อขยายเขตไฟฟ้าแรงต่ำพร้อมติดตั้งไฟฟ้าส่องสว่าง ตามจุดที่ยังไม่ถึง	ขยายเขตไฟฟ้าแรงต่ำพร้อมติดตั้งไฟฟ้าส่องสว่าง จากบริเวณหน้า ร.ร.นา น้อย ถึง ลาน้ำยาม - ดงสารน้อย ยาว ๔,๐๐๐ เมตร จำนวน ๑๐๐ ต้น	๑,๑๐๘,๐๐๐ เงิน งบประมาณ				จำนวนครัวเรือนที่มีไฟฟ้าใช้ ไม่น้อยกว่า ร้อยละ ๙๐	ประชาชนในพื้นที่มีไฟฟ้าใช้ อย่างทั่วถึง	กองช่าง อบต. เหล่า พัฒนา และ กฟภ.จ. นครพนม	

๒. บัญชีโครงการพัฒนาท้องถิ่น

รายละเอียดโครงการพัฒนา

แผนพัฒนาท้องถิ่น (พ.ศ. ๒๕๖๑ - ๒๕๖๕)

องค์การบริหารส่วนตำบลเหล่าพัฒนา อำเภอหนองบัว จังหวัดนครพนม

โครงการ	วัตถุประสงค์	เป้าหมาย (ผลผลิตของโครงการ)	งบประมาณ					ตัวชี้วัด (KPI)	ผลที่คาดว่าจะได้รับ	หน่วยงาน รับผิดชอบหลัก
			๒๕๖๑ (บาท)	๒๕๖๒ (บาท)	๒๕๖๓ (บาท)	๒๕๖๔ (บาท)	๒๕๖๕ (บาท)			
๒๗๑ โครงการขยายเขตไฟฟ้าแรงต่ำ หมู่ที่ ๖	เพื่อขยายเขตไฟฟ้าแรงต่ำตามจุดที่ยังไม่ถึงทั่วถึง	ขยายเขตไฟฟ้าแรงต่ำ หมู่ที่ ๖ จากหน้าบ้านมายังเตรียมตัดกั๊ต คสะลา ถึงป่าช้าบ้านหนองดุด จำนวน ๕ ต้น	๖๐,๐๐๐ เงิน งบประมาณ					จำนวนครัวเรือนที่มีไฟฟ้าใช้ไม่น้อยกว่าร้อยละ ๙๐	ประชาชนในพื้นที่มีไฟฟ้าใช้อย่างทั่วถึง	กองช่าง อบต. เหล่าพัฒนา และ กฟผ.จ. นครพนม
๒๗๒ โครงการขยายเขตไฟฟ้าแรงต่ำ จากบริเวณหน้าบ้านนายก้าน ปัดอากาศ-วัดริมหน้าหนองดุด ระยะทาง ๑,๐๐๐ เมตร จำนวน ๒๕ ต้น	เพื่อขยายเขตไฟฟ้าแรงต่ำตามจุดที่ยังไม่ถึงทั่วถึง	ขยายเขตไฟฟ้าแรงต่ำ จุดเริ่มต้นโครงการจากบริเวณหน้าบ้านนายก้าน ปัดอากาศ-วัดริมหน้าหนองดุด ระยะทาง ๑,๐๐๐ เมตร จำนวน ๒๕ ต้น	๓๐๐,๐๐๐ เงิน งบประมาณ					จำนวนครัวเรือนที่มีไฟฟ้าใช้ไม่น้อยกว่าร้อยละ ๙๐	ประชาชนในพื้นที่มีไฟฟ้าใช้อย่างทั่วถึง	กองช่าง อบต. เหล่าพัฒนา และ กฟผ.จ. นครพนม
๒๗๓ โครงการขยายเขตไฟฟ้าแรงต่ำ จากบริเวณหนองดุด-คอน หมู่ที่ ๖	เพื่อขยายเขตไฟฟ้าแรงต่ำตามจุดที่ยังไม่ถึงทั่วถึง	ขยายเขตไฟฟ้าแรงต่ำ จุดเริ่มต้นโครงการจากบริเวณหนองดุด-คอน หมู่ที่ ๖ ระยะทาง ๑,๐๐๐ เมตร จำนวน ๒๕ ต้น	๓๐๐,๐๐๐ เงิน งบประมาณ					จำนวนครัวเรือนที่มีไฟฟ้าใช้ไม่น้อยกว่าร้อยละ ๙๐	ประชาชนในพื้นที่มีไฟฟ้าใช้อย่างทั่วถึง	กองช่าง อบต. เหล่าพัฒนา และ กฟผ.จ. นครพนม

๒. บัญชีโครงการพัฒนาท้องถิ่น

รายละเอียดโครงการพัฒนา
แผนพัฒนาท้องถิ่น (พ.ศ. ๒๕๖๑ - ๒๕๖๕)
องค์การบริหารส่วนตำบลเหล่าพัฒนา อำเภอนาทวี จังหวัดนครพนม

โครงการ	โครงการ	วัตถุประสงค์	เป้าหมาย (ผลผลิตของโครงการ)	งบประมาณ					ตัวชี้วัด (KPI)	ผลที่คาดว่าจะ ได้รับ	หน่วยงาน รับผิดชอบ หลัก
				๒๕๖๑ (บาท)	๒๕๖๒ (บาท)	๒๕๖๓ (บาท)	๒๕๖๔ (บาท)	๒๕๖๕ (บาท)			
๒๓๗	โครงการขยายไฟฟ้า แรงต่ำจากบริเวณหน้า บ้านนางวาสนา บัวลา ถึง หน้าบ้านนายสุนา วงวันดี หมู่ที่ ๗	เพื่อขยายเขตไฟฟ้า แรงต่ำ ตามจุดที่ยัง ไม่ทั่วถึง	ขยายเขตไฟฟ้าแรงต่ำ จุดเริ่มต้น โครงการจากบริเวณหน้าบ้านนาง วาสนา บัวลา ถึง หน้าบ้านนายสุนา วงวันดี ยาว ๒๐๐ เมตร จำนวน ๕ ต้น	๕๖,๖๐๐ เงิน งบประมาณ					จำนวน ครัวเรือนที่มี ไฟฟ้าใช้ไม่ น้อยกว่า ร้อยละ ๙๐	กองช่าง อบต. เหล่า พัฒนา และ กฟภ.จ. นครพนม	
๒๓๘	โครงการขยายไฟฟ้า แรงต่ำจากนายสัดดี เดชพันธ์ ถึงวัดป่า หมู่ที่ ๗	เพื่อขยายเขตไฟฟ้า แรงต่ำ ตามจุดที่ยัง ไม่ทั่วถึง	ขยายเขตไฟฟ้าแรงต่ำ จุดเริ่มต้น โครงการนายสัดดี เดชพันธ์ ถึงวัด ป่า จำนวน ๑๐ ต้น	๑๒๐,๐๐๐ เงิน งบประมาณ				จำนวน ครัวเรือนที่มี ไฟฟ้าใช้ไม่ น้อยกว่า ร้อยละ ๙๐	กองช่าง อบต. เหล่า พัฒนา และ กฟภ.จ. นครพนม		
๒๓๙	โครงการขยายไฟฟ้า แรงต่ำจากนายไบบ บุพศิริ ถึง นานงเงิน บุพศิริ หมู่ที่ ๗	เพื่อขยายเขตไฟฟ้า แรงต่ำ ตามจุดที่ยัง ไม่ทั่วถึง	ขยายเขตไฟฟ้าแรงต่ำ จุดเริ่มต้น โครงการจากนายไบบ บุพศิริ ถึง น นางเงิน บุพศิริ จำนวน ๑๐ ต้น	๑๒๐,๐๐๐ เงิน งบประมาณ				จำนวน ครัวเรือนที่มี ไฟฟ้าใช้ไม่ น้อยกว่า ร้อยละ ๙๐	กองช่าง อบต. เหล่า พัฒนา และ กฟภ.จ. นครพนม		

๒. บัญชีโครงการพัฒนาท้องถิ่น

รายละเอียดโครงการพัฒนา

แผนพัฒนาท้องถิ่น (พ.ศ. ๒๕๖๑ - ๒๕๖๕)

องค์การบริหารส่วนตำบลเหล่าพัฒนา อำเภอหนองบัว จังหวัดนครพนม

โครงการ	โครงการ	วัตถุประสงค์	เป้าหมาย (ผลผลิตของโครงการ)	งบประมาณ					ตัวชี้วัด (KPI)	ผลที่คาดว่าจะได้รับ	หน่วยงาน รับผิดชอบหลัก
				๒๕๖๑ (บาท)	๒๕๖๒ (บาท)	๒๕๖๓ (บาท)	๒๕๖๔ (บาท)	๒๕๖๕ (บาท)			
๒๔๓	โครงการขยายเขตไฟฟ้าแรงต่ำ จากบ้านนายสมชาย บ้านนายสุพันธ์ บ้านดอนปู่ตา หมู่ที่ ๘	เพื่อขยายเขตไฟฟ้าแรงต่ำ ตามจุดที่ยังไม่ถึง	ขยายเขตไฟฟ้าแรงต่ำ จากบ้านนายสมว-บ้านนายสุพันธ์ หน้าดอนปู่ตา ๖ ต้น	๓๒,๐๐๐ เงิน งบประมาณ					จำนวนครัวเรือนที่มีไฟฟ้าใช้ไม่น้อยกว่าร้อยละ ๙๐	ประชาชนในพื้นที่มีไฟฟ้าใช้ อย่างทั่วถึง	กองช่าง อบต. เหล่า พัฒนา และ, กฟภ.จ. นครพนม
๒๔๔	โครงการขยายเขตไฟฟ้าแรงต่ำ จากหน้าบ้านนายสมคิด พันธุ์ ยาง ถึง ซอยแยกสวนยาง นายสมบัตร โยชนา หมู่ที่ ๘	เพื่อขยายเขตไฟฟ้าแรงต่ำ ตามจุดที่ยังไม่ถึง	ขยายเขตไฟฟ้าแรงต่ำ จากหน้าบ้านนายสมคิด พันธุ์ ยาง ถึง ซอยแยกสวนยาง นายสมบัตร โยชนา ยาว ๒๕๐ เมตร จำนวน ๓ ต้น แซมสาย	๓๖,๐๐๐ เงิน งบประมาณ					จำนวนครัวเรือนที่มีไฟฟ้าใช้ไม่น้อยกว่าร้อยละ ๙๐	ประชาชนในพื้นที่มีไฟฟ้าใช้ อย่างทั่วถึง	กองช่าง อบต. เหล่า พัฒนา และ กฟภ.จ. นครพนม
๒๔๕	โครงการขยายเขตไฟฟ้าแรงต่ำ จากถนนลาดยางไปบ้านชำ ถึง ส่วนยางนายสมบัตร โยชนา หมู่ที่ ๘	เพื่อขยายเขตไฟฟ้าแรงต่ำ ตามจุดที่ยังไม่ถึง	ขยายเขตไฟฟ้าแรงต่ำ จากถนนลาดยางไปบ้านชำ ถึง ส่วนยางนายสมบัตร โยชนา (หนองแวง) จำนวน ๓๕ ต้น	๔๒๐,๐๐๐ เงิน งบประมาณ					จำนวนครัวเรือนที่มีไฟฟ้าใช้ไม่น้อยกว่าร้อยละ ๙๐	ประชาชนในพื้นที่มีไฟฟ้าใช้ อย่างทั่วถึง	กองช่าง อบต. เหล่า พัฒนา และ กฟภ.จ. นครพนม

๒. บัญชีโครงการพัฒนาท้องถิ่น

รายละเอียดโครงการพัฒนา

แผนพัฒนาท้องถิ่น (พ.ศ. ๒๕๖๑ - ๒๕๖๕)

องค์การบริหารส่วนตำบลเหล่าพัฒนา อำเภอหนองบัว จังหวัดนครพนม

โครงการ	วัตถุประสงค์	เป้าหมาย (ผลผลิตของโครงการ)	งบประมาณ					ตัวชี้วัด (KPI)	ผลที่คาดว่าจะได้รับ	หน่วยงาน รับผิดชอบหลัก
			๒๕๖๑ (บาท)	๒๕๖๒ (บาท)	๒๕๖๓ (บาท)	๒๕๖๔ (บาท)	๒๕๖๕ (บาท)			
๒๘๙ โครงการขยายไฟฟ้าแรงต่ำสายบ้านเหล่าพัฒนา-บ้านดอนบอ หมู่ที่ ๙	เพื่อขยายเขตไฟฟ้าแรงต่ำพร้อมติดตั้งไฟฟ้าส่องสว่างตามจุดที่ยังไม่ทั่วถึง	ขยายเขตไฟฟ้าแรงต่ำถนนสายบ้านเหล่าพัฒนา-บ้านดอนบอ					๑๐๐,๐๐๐ เงินงบประมาณ	จำนวนครัวเรือนที่มีไฟฟ้าใช้ไม่น้อยกว่าร้อยละ ๙๐	ประชาชนในพื้นที่มีไฟฟ้าใช้อย่างทั่วถึง	กองช่าง อบต.เหล่าพัฒนา และ กฟผ.จ.นครพนม
๒๙๐ โครงการขยายไฟฟ้าแรงต่ำพร้อมไฟฟ้าส่องสว่าง ถนนสายบ้านเหล่าพัฒนา-ข้างบ้านนายทับทิม สังกะหนุ่ย หมู่ที่ ๙	เพื่อขยายเขตไฟฟ้าแรงต่ำพร้อมติดตั้งไฟฟ้าส่องสว่างตามจุดที่ยังไม่ทั่วถึง	ขยายเขตไฟฟ้าแรงต่ำพร้อมติดตั้งไฟฟ้าส่องสว่าง ถนนสายบ้านเหล่าพัฒนา-ข้างบ้านนายทับทิม สังกะหนุ่ย จำนวน ๑๐ ต้น					๑๒๐,๐๐๐ เงินงบประมาณ	จำนวนครัวเรือนที่มีไฟฟ้าใช้ไม่น้อยกว่าร้อยละ ๙๐	ประชาชนในพื้นที่มีไฟฟ้าใช้อย่างทั่วถึง	กองช่าง อบต.เหล่าพัฒนา และ กฟผ.จ.นครพนม
๒๙๑ โครงการขยายเขตไฟฟ้าแรงต่ำจากบ้านนายประชา เสนสุข หน้าบ้านนางบุญธรรม ทิศพงษ์ หมู่ที่ ๑๐	เพื่อขยายเขตไฟฟ้าแรงต่ำตามจุดที่ยังไม่ทั่วถึง	ขยายเขตไฟฟ้าแรงต่ำจุดเริ่มต้นโครงการจากบ้านนายประชา เสนสุข ถึงหน้าบ้านนางบุญธรรม ทิศพงษ์ ยาว ๓๒๐ เมตร จำนวน ๘ ต้น					๙๖,๐๐๐ เงินงบประมาณ	จำนวนครัวเรือนที่มีไฟฟ้าใช้ไม่น้อยกว่าร้อยละ ๙๐	ประชาชนในพื้นที่มีไฟฟ้าใช้อย่างทั่วถึง	กองช่าง อบต.เหล่าพัฒนา และ กฟผ.จ.นครพนม

๒. บัญชีโครงการพัฒนาท้องถิ่น

รายละเอียดโครงการพัฒนา
แผนพัฒนาท้องถิ่น (พ.ศ. ๒๕๖๑ - ๒๕๖๕)
องค์การบริหารส่วนตำบลเหล่าพัฒนา อำเภอหนองบัว จังหวัดนครพนม

โครงการ	โครงการ	วัตถุประสงค์	เป้าหมาย (ผลผลิตของโครงการ)	งบประมาณ					ตัวชี้วัด (KPI)	ผลที่คาดว่าจะได้รับ	หน่วยงาน รับผิดชอบ
				๒๕๖๑ (บาท)	๒๕๖๒ (บาท)	๒๕๖๓ (บาท)	๒๕๖๔ (บาท)	๒๕๖๕ (บาท)			
๒๕๕	โครงการขยายเขตไฟฟ้าแรงต่ำจากหน้าบ้านนางสมเกียรติ คະสุดใจ ถึง ที่นาของนายอลงกรณ์ อัมมา หนุมที่ ๑๑	เพื่อขยายเขตไฟฟ้าแรงต่ำตามจุดที่ยังไม่ถึงทั่วถึง	ขยายเขตไฟฟ้าแรงต่ำ จุดเริ่มต้นโครงการจากหน้าบ้านนางสมเกียรติ คະสุดใจ ถึง ที่นาของนายอลงกรณ์ อัมมา ยาว ๕๐๐ เมตร จำนวน ๑๐ ต้น	๑๒๐,๐๐๐ เงิน งบประมาณ					จำนวนครัวเรือนที่มีไฟฟ้าใช้ไม่น้อยกว่าร้อยละ ๙๐	ประชาชนในพื้นที่มีไฟฟ้าใช้อย่างทั่วถึง	กองช่าง อบต. เหล่าพัฒนา และ กฟภ.จ. นครพนม
๒๕๖	โครงการขยายเขตไฟฟ้าแรงต่ำจากบ้านนายอดุลย์ คະสุดใจ ถึง ดอนปู่ตา หนุมที่ ๑๑	เพื่อขยายเขตไฟฟ้าแรงต่ำตามจุดที่ยังไม่ถึงทั่วถึง	ขยายเขตไฟฟ้าแรงต่ำ จุดเริ่มต้นโครงการจากบ้านนายอดุลย์ คະสุดใจ ถึงดอนปู่ตา จำนวน ๕๐ ต้น				๖๐๐,๐๐๐ เงิน งบประมาณ		จำนวนครัวเรือนที่มีไฟฟ้าใช้ไม่น้อยกว่าร้อยละ ๙๐	ประชาชนในพื้นที่มีไฟฟ้าใช้อย่างทั่วถึง	กองช่าง อบต. เหล่าพัฒนา และ กฟภ.จ. นครพนม
๒๕๗	โครงการขยายเขตไฟฟ้าแรงต่ำในพื้นที่ หนุมที่ ๑๓	เพื่อขยายเขตไฟฟ้าแรงต่ำตามจุดที่ยังไม่ถึงทั่วถึง	ขยายเขตไฟฟ้าแรงต่ำ หนุมที่ ๑๓ จำนวน ๘ จุด	๔๘๐,๐๐๐ เงิน งบประมาณ					จำนวนครัวเรือนที่มีไฟฟ้าใช้ไม่น้อยกว่าร้อยละ ๙๐	ประชาชนในพื้นที่มีไฟฟ้าใช้อย่างทั่วถึง	กองช่าง อบต. เหล่าพัฒนา และ กฟภ.จ. นครพนม

๒. บัญชีโครงการพัฒนาท้องถิ่น

รายละเอียดโครงการพัฒนา
แผนพัฒนาท้องถิ่น (พ.ศ. ๒๕๖๑ - ๒๕๖๕)
องค์การบริหารส่วนตำบลเหล่าพัฒนา อำเภอนาหว้า จังหวัดนครพนม

โครงการ	โครงการ	วัตถุประสงค์	เป้าหมาย (ผลผลิตของโครงการ)	งบประมาณ					ตัวชี้วัด (KPI)	ผลที่คาดว่าจะได้รับ	หน่วยงาน รับผิดชอบหลัก
				๒๕๖๑ (บาท)	๒๕๖๒ (บาท)	๒๕๖๓ (บาท)	๒๕๖๔ (บาท)	๒๕๖๕ (บาท)			
๓๐๑	โครงการขยายเขตไฟฟ้าแรงต่ำ หมู่ที่ ๑๕	เพื่อให้ประชาชนในพื้นที่มีไฟฟ้าใช้อย่างทั่วถึง	ขยายเขตไฟฟ้าแรงต่ำ หมู่ที่ ๑๕ จากบ้านนาขาน พันธุ์กาง ถึงบ้านนางมาลัยวรรณ วงชาเนาว์ จำนวน ๕ ต้น	๖๐,๐๐๐ เงิน งบประมาณ					จำนวนครัวเรือนที่มีไฟฟ้าใช้ไม่น้อยกว่าร้อยละ ๙๐	ประชาชนในพื้นที่มีไฟฟ้าใช้อย่างทั่วถึง	กองช่าง อบต. เหล่าพัฒนา และ กพภ.จ. นครพนม
๓๐๒	โครงการขยายเขตไฟฟ้าแรงสูง หมู่ที่ ๕	เพื่อให้ประชาชนในพื้นที่มีไฟฟ้าใช้อย่างทั่วถึง	ขยายเขตไฟฟ้าแรงสูง พร้อมติดตั้งหม้อแปลง หมู่ที่ ๕ จากหน้าบ้านนายสังวร โคตรมิตร ถึง สามแยกนายนายปราถนา มะเสนีย์ จำนวน ๓ ต้น พร้อมติดตั้งหม้อแปลง ขนาด ๓๐KVA. จำนวน ๑ ตัว	๑๕๕,๐๐๐ เงิน งบประมาณ					จำนวนครัวเรือนที่มีไฟฟ้าใช้ไม่น้อยกว่าร้อยละ ๙๐	ประชาชนในพื้นที่มีไฟฟ้าใช้อย่างทั่วถึง	กองช่าง อบต. เหล่าพัฒนา และ กพภ.จ. นครพนม
๓๐๓	โครงการขยายเขตไฟฟ้าแรงสูง หมู่ที่ ๗	เพื่อให้ประชาชนในพื้นที่มีไฟฟ้าใช้อย่างทั่วถึง	ขยายเขตไฟฟ้าแรงสูงพร้อมติดตั้งหม้อแปลง หมู่ที่ ๗ จากบ้านนายคำบาง เดชขันธุ์ ถึง บ้านนายสำเนา อิ่มชมชื่น จำนวน ๕ ต้น พร้อมติดตั้งหม้อแปลง ขนาด ๓๐ KVA. จำนวน ๑ ตัว	๑๙๐,๐๐๐ เงิน งบประมาณ					จำนวนครัวเรือนที่มีไฟฟ้าใช้ไม่น้อยกว่าร้อยละ ๙๐	ประชาชนในพื้นที่มีไฟฟ้าใช้อย่างทั่วถึง	กองช่าง อบต. เหล่าพัฒนา และ กพภ.จ. นครพนม

๒. บัญชีโครงการพัฒนาท้องถิ่น

รายละเอียดโครงการพัฒนา
 แผนพัฒนาท้องถิ่น (พ.ศ. ๒๕๖๑ - ๒๕๖๕)
 องค์การบริหารส่วนตำบลเหล่าพัฒนา อำเภอนาหว้า จังหวัดนครพนม

โครงการ	วัตถุประสงค์	เป้าหมาย (ผลผลิตของโครงการ)	งบประมาณ					ตัวชี้วัด (KPI)	ผลที่คาดว่าจะได้รับ	หน่วยงาน รับผิดชอบหลัก
			๒๕๖๑ (บาท)	๒๕๖๒ (บาท)	๒๕๖๓ (บาท)	๒๕๖๔ (บาท)	๒๕๖๕ (บาท)			
๓๐๓ โครงการขยายเขตไฟฟ้าแรงสูงในพื้นที่ หมู่ที่ ๑๔	เพื่อให้ประชาชนในพื้นที่มีไฟฟ้าใช้ อย่างทั่วถึง	ขยายเขตไฟฟ้าแรงสูงพร้อมติดตั้งหม้อแปลง หมู่ที่ ๑๔ นานายพันบุพศิริ จำนวน ๑ ต้น พร้อมติดตั้งหม้อแปลง ขนาด ๓๐ KVA. จำนวน ๑ ต้น	๑๐๐,๐๐๐ เงิน งบประมาณ					จำนวนครัวเรือนที่มีไฟฟ้าใช้ น้อยกว่าร้อยละ ๕๐	ประชาชนในพื้นที่มีไฟฟ้าใช้ อย่างทั่วถึง	กองช่าง อบต. เหล่าพัฒนา และ กพท.จ. นครพนม
๓๐๔ โครงการพาดสายดับ หมู่ที่ ๘	เพื่อขยายเขตไฟฟ้าตามจุดที่ยังไม่ถึง	พาดสายดับ หมู่ที่ ๘ จำนวน ๕ จุด	๙๑,๐๐๐ เงิน งบประมาณ					จำนวนครัวเรือนที่มีไฟฟ้าใช้ น้อยกว่าร้อยละ ๕๐	ประชาชนในพื้นที่มีไฟฟ้าใช้ อย่างทั่วถึง	กองช่าง อบต. เหล่าพัฒนา และ กพท.จ. นครพนม
๓๐๕ โครงการพาดสายดับ หมู่ที่ ๘	เพื่อขยายเขตไฟฟ้าตามจุดที่ยังไม่ถึง	พาดสายดับ หมู่ที่ ๘ จากหน้าบ้านนายธนพล วงษาเนา ถึงหน้าบ้านนางนิม ขาสีพล จำนวน ๕ ต้น					๑๗,๕๐๐ เงิน งบประมาณ	จำนวนครัวเรือนที่มีไฟฟ้าใช้ น้อยกว่าร้อยละ ๕๐	ประชาชนในพื้นที่มีไฟฟ้าใช้ อย่างทั่วถึง	กองช่าง อบต. เหล่าพัฒนา และ กพท.จ. นครพนม

๒. บัญชีโครงการพัฒนาท้องถิ่น

รายละเอียดโครงการพัฒนา
 แผนพัฒนาท้องถิ่น (พ.ศ. ๒๕๖๑ - ๒๕๖๕)
 องค์การบริหารส่วนตำบลเหล่าพัฒนา อำเภอนาหว้า จังหวัดนครพนม

โครงการ	วัตถุประสงค์	เป้าหมาย (ผลผลิตของโครงการ)	งบประมาณ					ตัวชี้วัด (KPI)	ผลที่คาดว่าจะได้รับ	หน่วยงาน รับผิดชอบหลัก
			๒๕๖๑ (บาท)	๒๕๖๒ (บาท)	๒๕๖๓ (บาท)	๒๕๖๔ (บาท)	๒๕๖๕ (บาท)			
๓๑๓ โครงการพาดสายดับ จากบ้านครูวิณะ ที่สุ กะ ถึงหนองเขยวาล	พาดสายดับ ไปยัง จุดที่ยังไม่ทั่วถึงให้ ประชาชนในพื้นที่ สามารถเข้าถึง สาธารณูปโภค ได้ ทั่วถึง	พาดสายดับ จากบ้านครูวิณะ ที่สุกะ ถึงหนองเขยวาล หมู่ที่ ๑๓ จำนวน ๑๐ ช่วงเสา	๓๐,๐๐๐ เงิน งบประมาณ					จำนวน ครัวเรือนที่มี ไฟฟ้าใช้ไม่ น้อยกว่า ร้อยละ ๙๐	ประชาชนใน พื้นที่มีไฟฟ้าใช้ อย่างทั่วถึง	กองช่าง อบต. เหล่า พัฒนา และ กพภ.จ. นครพนม
๓๑๔ โครงการพาดสายดับ หมู่ที่ ๑๕	เพื่อให้ประชาชน ในพื้นที่มีไฟฟ้าใช้ อย่างทั่วถึง	พาดสายดับ หมู่ที่ ๑๕ จำนวน ๔ จุด	๕๒,๕๐๐ เงิน งบประมาณ					จำนวน ครัวเรือนที่มี ไฟฟ้าใช้ไม่ น้อยกว่า ร้อยละ ๙๐	ประชาชนใน พื้นที่มีไฟฟ้าใช้ อย่างทั่วถึง	กองช่าง อบต. เหล่า พัฒนา และ กพภ.จ. นครพนม
๓๑๕ โครงการติดตั้งหม้อ แปลงไฟฟ้า หมู่ที่ ๑๔	เพื่อเพิ่มกำลังการ ผลิตกระแสไฟฟ้าให้ เพียงพอกับความ ต้องการใช้ไฟฟ้าที่ เพิ่มขึ้น	โครงการติดตั้งหม้อแปลงไฟฟ้า หน้า บ้านนายกาย เดชขันธุ์ ขนาด ๓๐ กิโลวัตต์ พร้อมตั้งเสาไฟฟ้าแรงต่ำ จำนวน ๕ ต้น	๒๕๐,๐๐๐ เงิน งบประมาณ					จำนวน ครัวเรือนที่มี ไฟฟ้าใช้ไม่ น้อยกว่า ร้อยละ ๙๐	ประชาชนใน พื้นที่มีไฟฟ้าใช้ อย่างทั่วถึง	กองช่าง อบต. เหล่า พัฒนา และ กพภ.จ. นครพนม
รวมจำนวนโครงการ			๒๖	๒๑	๖	๖	๕			
รวมจำนวนงบประมาณ			๓,๘๒๘,๐๐๐	๗,๑๔๖,๒๐๐	๓,๕๖๐,๘๐๐	๔,๒๖๔,๐๐๐	๓,๑๒๓,๕๐๐			

๒. บัญชีโครงการพัฒนาท้องถิ่น

รายละเอียดโครงการพัฒนา

แผนพัฒนาท้องถิ่น (พ.ศ. ๒๕๖๑ - ๒๕๖๕)

องค์การบริหารส่วนตำบลเหล่าพัฒนา อำเภอนาทวี จังหวัดนครพนม

โครงการ	วัตถุประสงค์	เป้าหมาย (ผลผลิตของโครงการ)	งบประมาณ					ตัวชี้วัด (KPI)	ผลที่คาดว่าจะได้รับ	หน่วยงาน รับผิดชอบ หลัก
			๒๕๖๑ (บาท)	๒๕๖๒ (บาท)	๒๕๖๓ (บาท)	๒๕๖๔ (บาท)	๒๕๖๕ (บาท)			
๓๑๘ โครงการฝึกอบรม คนตรีพื้นเมือง หมู่ที่ ๗	เพื่อให้เยาวชนใช้เวลาว่างให้เกิดประโยชน์	เยาวชนในพื้นที่ หมู่ที่ ๗						ผู้เข้าร่วมโครงการมีความพึงพอใจไม่น้อยกว่าร้อยละ ๗๐	เยาวชนรู้จักใช้เวลาว่างให้เกิดประโยชน์	กองการศึกษาฯ อบต.เหล่าพัฒนา
๓๑๙ โครงการวันเด็กแห่งชาติ	เพื่อให้เด็กได้มีกิจกรรมเพื่อพัฒนาทักษะด้านต่างๆ ผู้ใหญ่เห็นความสำคัญกับกิจกรรมของเด็ก	ศูนย์พัฒนาเด็กเล็กตำบลเหล่าพัฒนา จำนวน ๖ ศูนย์	๔๐,๐๐๐ เงิน งบประมาณ	๔๐,๐๐๐ เงิน งบประมาณ	๔๐,๐๐๐ เงิน งบประมาณ	๔๐,๐๐๐ เงิน งบประมาณ	๔๐,๐๐๐ เงิน งบประมาณ	ผู้เข้าร่วมโครงการมีความพึงพอใจไม่น้อยกว่าร้อยละ ๗๐	เด็กได้มีกิจกรรมเพื่อพัฒนาทักษะด้านต่างๆ ผู้ใหญ่เห็นความสำคัญของเด็ก	กองการศึกษาฯ อบต.เหล่าพัฒนา

๒. บัญชีโครงการพัฒนาท้องถิ่น

รายละเอียดโครงการพัฒนา

แผนพัฒนาท้องถิ่น (พ.ศ. ๒๕๖๑ - ๒๕๖๕)

องค์การบริหารส่วนตำบลเหล่าพัฒนา อำเภอหนองหัว จังหวัดนครพนม

โครงการ	โครงการ	วัตถุประสงค์	เป้าหมาย (ผลผลิตของโครงการ)	งบประมาณ					ตัวชี้วัด (KPI)	ผลที่คาดว่าจะได้รับ	หน่วยเงิน รับผิดชอบ
				๒๕๖๑ (บาท)	๒๕๖๒ (บาท)	๒๕๖๓ (บาท)	๒๕๖๔ (บาท)	๒๕๖๕ (บาท)			
๓๒๒	โครงการสนับสนุน อาหารเสริม(นม) โรงเรียนในพื้นที่ตำบล เหล่าพัฒนา	เพื่อให้เด็กนักเรียน มีสุขภาพร่างกายที่ แข็งแรงสมบูรณ์	สนับสนุนอาหารเสริม(นม)โรงเรียน ในพื้นที่ตำบลเหล่าพัฒนา จำนวน ๕ แห่ง	๒,๐๖๑,๒๕๐ เงิน งบประมาณ	๒,๐๖๑,๒๕๐ เงิน งบประมาณ	๑,๙๒๖,๑๘๐ เงิน งบประมาณ	๒,๐๖๑,๒๕๐ เงิน งบประมาณ	๒,๐๖๑,๒๕๐ เงิน งบประมาณ	จำนวน นักเรียนที่ ได้รับอาหาร เสริม(นม)	เด็กนักเรียนมี สุขภาพร่างกาย ที่แข็งแรงสมบูรณ์	กอง การศึกษา ฯ อบต. เหล่าพัฒนา
๓๒๓	โครงการสนับสนุน อาหารเสริม(นม) ศูนย์ พัฒนาเด็กเล็กในพื้นที่ ตำบลเหล่าพัฒนา	เพื่อให้เด็กนักเรียน มีสุขภาพร่างกายที่ แข็งแรงสมบูรณ์	สนับสนุนอาหารเสริม(นม)โรงเรียน ในพื้นที่ตำบลเหล่าพัฒนา จำนวน ๖ แห่ง	๕๒๔,๑๖๐ เงิน งบประมาณ	๕๒๔,๑๖๐ เงิน งบประมาณ	๕๓๔,๐๘๐ เงิน งบประมาณ	๕๒๔,๑๖๐ เงิน งบประมาณ	๕๒๔,๑๖๐ เงิน งบประมาณ	จำนวน นักเรียนที่ ได้รับอาหาร เสริม(นม)	เด็กนักเรียนมี สุขภาพร่างกาย ที่แข็งแรงสมบูรณ์	กอง การศึกษา ฯ อบต. เหล่าพัฒนา
๓๒๔	โครงการสนับสนุน ค่าใช้จ่ายการบริหาร สถานศึกษา	เพื่อจ่ายเป็น ค่าอาหารกลางวัน , ค่าจัดการเรียน การสอน, ค่าจัด การศึกษาของศูนย์ พัฒนาเด็กเล็ก สำหรับเด็กปฐมวัย อายุ ๓-๕ ปี ใน พื้นที่ตำบลเหล่า พัฒนา	นักเรียนในศูนย์พัฒนาเด็กเล็กทั้ง ๖ ศูนย์	๑,๖๖๓,๒๐๐ เงิน งบประมาณ	๒,๑๖๖,๔๘๐ เงิน งบประมาณ	๒,๑๖๖,๔๘๐ เงิน งบประมาณ	๒,๑๖๖,๔๘๐ เงิน งบประมาณ	๒,๑๖๖,๔๘๐ เงิน งบประมาณ	นักเรียน ได้รับ ประโยชน์ ครบ ๑๐๐% ของจำนวน นักเรียน ทั้งหมด	ศูนย์พัฒนาเด็ก เล็กได้รับการ สนับสนุน ค่าใช้จ่าย บริหาร สถานศึกษา	กอง การศึกษา ฯ อบต. เหล่าพัฒนา

๒. บัญชีโครงการพัฒนาท้องถิ่น

รายละเอียดโครงการพัฒนา
แผนพัฒนาท้องถิ่น (พ.ศ. ๒๕๖๑ - ๒๕๖๕)
องค์การบริหารส่วนตำบลเหล่าพัฒนา อำเภอหนองบัว จังหวัดนครพนม

โครงการพัฒนา	โครงการ	วัตถุประสงค์	เป้าหมาย (ผลผลิตของโครงการ)	งบประมาณ						ตัวชี้วัด (KPI)	ผลที่คาดว่าจะได้รับ	หน่วยงานรับผิดชอบหลัก
				๒๕๖๑ (บาท)	๒๕๖๒ (บาท)	๒๕๖๓ (บาท)	๒๕๖๔ (บาท)	๒๕๖๕ (บาท)	รวม (บาท)			
๓๒๘	โครงการคลินิกเด็กสุขภาพดี	เพื่อให้เด็กมีสุขภาพที่ดี ครู ผู้ปกครองมีความรู้ด้านการดูแลสุขภาพ	ครู นักเรียน ผู้ปกครองนักเรียนศูนย์พัฒนาเด็กเล็กตำบลเหล่าพัฒนา จำนวน ๖ ศูนย์	๒๐,๐๐๐ เงิน งบประมาณ	๒๐,๐๐๐ เงิน งบประมาณ	๒๐,๐๐๐ เงิน งบประมาณ	๒๐,๐๐๐ เงิน งบประมาณ	๒๐,๐๐๐ เงิน งบประมาณ	ผู้เข้าร่วมโครงการมีความพึงพอใจไม่น้อยกว่าร้อยละ ๗๐	เด็กมีสุขภาพที่ดี ครู ผู้ปกครองมีความรู้ด้านการดูแลสุขภาพ	กองการศึกษา อบต.เหล่าพัฒนา 211	
๓๒๙	โครงการพัฒนาศักยภาพเด็กและเยาวชนตำบลเหล่าพัฒนา	-เพื่อพัฒนาศักยภาพเด็กและเยาวชนตำบลเหล่าพัฒนา - ส่งเสริมให้เด็กและเยาวชนใช้เวลาว่างให้เกิดประโยชน์ ทางไกลยาเสพติด	เด็ก เยาวชน และประชาชนทั่วไปในตำบลเหล่าพัฒนา จำนวน ๙๐ คน	๓๐,๐๐๐ เงิน งบประมาณ	๓๐,๐๐๐ เงิน งบประมาณ	๓๐,๐๐๐ เงิน งบประมาณ	๓๐,๐๐๐ เงิน งบประมาณ	๓๐,๐๐๐ เงิน งบประมาณ	ผู้เข้าร่วมโครงการมีความพึงพอใจไม่น้อยกว่าร้อยละ ๗๐	- เด็กและเยาวชนตำบลเหล่าพัฒนาได้รับการพัฒนาส่งเสริมและอนุรักษ์ ศิลปะ วัฒนธรรมในท้องถิ่นให้คงอยู่ เด็กและเยาวชนรู้จักใช้เวลาว่างให้เกิดประโยชน์ ทางไกลยาเสพติด	กองการศึกษา อบต.เหล่าพัฒนา	

๒. บัญชีโครงการพัฒนาท้องถิ่น

รายละเอียดโครงการพัฒนา
แผนพัฒนาท้องถิ่น (พ.ศ. ๒๕๖๑ - ๒๕๖๕)
องค์การบริหารส่วนตำบลเหล่าพัฒนา อำเภอนาทวี จังหวัดนครพนม

โครงการฯ	โครงการ	วัตถุประสงค์	เป้าหมาย (ผลผลิตของโครงการ)	งบประมาณ						ตัวชี้วัด (KPI)	ผลที่คาดว่าจะได้รับ	หน่วยงาน รับผิดชอบหลัก
				๒๕๖๑ (บาท)	๒๕๖๒ (บาท)	๒๕๖๓ (บาท)	๒๕๖๔ (บาท)	๒๕๖๕ (บาท)				
๓๓๓	โครงการจัดตั้งศูนย์อินเทอร์เน็ตชุมชน	เพื่อให้ประชาชนในพื้นที่มีช่องทางในการหาความรู้ให้กับตนเอง	จัดตั้งศูนย์อินเทอร์เน็ตชุมชน จำนวน ๖ แห่ง	๖๐๐,๐๐๐ เงิน งบประมาณ						ผู้ใช้ประโยชน์มีความพอใจไม่น้อยกว่าร้อยละ ๗๐	ประชาชนได้มีแหล่งหาความรู้ให้กับตนเอง	กองการศึกษา ๑ อบต. เหล่าพัฒนา
๓๓๔	โครงการก่อสร้างส้วมสำหรับเด็กปฐมวัย	เพื่อให้ครูและนักเรียนในพื้นที่ตำบลเหล่าพัฒนา มีความรู้ในการจัดทำสื่อการเรียนการสอน	ครูและนักเรียน ศูนย์พัฒนาเด็กเล็ก ตำบลเหล่าพัฒนา จำนวน ๖ ศูนย์	๓๐,๐๐๐ เงิน งบประมาณ	๓๐,๐๐๐ เงิน งบประมาณ	๓๐,๐๐๐ เงิน งบประมาณ	๓๐,๐๐๐ เงิน งบประมาณ	๓๐,๐๐๐ เงิน งบประมาณ	๓๐,๐๐๐ เงิน งบประมาณ	ผู้เข้าร่วมโครงการมีความพึงพอใจไม่น้อยกว่าร้อยละ ๗๐	ครูและนักเรียนในพื้นที่ตำบลเหล่าพัฒนา มีความรู้ในการจัดทำสื่อการเรียนการสอน	กองการศึกษา ๑ อบต. เหล่าพัฒนา
๓๓๕	โครงการจัดมุมการเรียนรู้สำหรับเด็กและพ่อแม่ผู้ปกครอง	เพื่อให้พ่อแม่ผู้ปกครองมีความรู้เกี่ยวกับเด็กมากขึ้น ส่งเสริมพัฒนาการ ๔ ด้าน	ครู พ่อแม่ผู้ปกครอง ศูนย์พัฒนาเด็กเล็กตำบลเหล่าพัฒนา จำนวน ๖ ศูนย์							ผู้ใช้ประโยชน์มีความพอใจไม่น้อยกว่าร้อยละ ๗๐	พ่อแม่ผู้ปกครองมีความรู้เกี่ยวกับเด็กมากขึ้น ส่งเสริมพัฒนาการ ๔ ด้าน	กองการศึกษา ๑ อบต. เหล่าพัฒนา

๒. บัญชีโครงการพัฒนาท้องถิ่น

รายละเอียดโครงการพัฒนา
 แผนพัฒนาท้องถิ่น (พ.ศ. ๒๕๖๑ - ๒๕๖๕)
 องค์การบริหารส่วนตำบลเหล่าพัฒนา อำเภอนาทวี จังหวัดนครพนม

โครงการ	วัตถุประสงค์	เป้าหมาย (ผลผลิตของโครงการ)	งบประมาณ					ตัวชี้วัด (KPI)	ผลที่คาดว่าจะได้รับ	หน่วยงาน รับผิดชอบ หลัก
			๒๕๖๑ (บาท)	๒๕๖๒ (บาท)	๒๕๖๓ (บาท)	๒๕๖๔ (บาท)	๒๕๖๕ (บาท)			
๓๓๘ โครงการอบรม คุณธรรมจริยธรรม สำหรับเด็กและเยาวชน	วัตถุประสงค์ เพื่อให้เด็กและ เยาวชนภายใน ตำบลได้รับการ อบรมให้มีคุณธรรม จริยธรรม เพื่อ สามารถนำไปปรับ ใช้ในชีวิตประจำวัน ในทิศทางที่ เหมาะสม สามารถ อยู่ร่วมกับสังคมได้ อย่างมีความสุข	เด็กและเยาวชน ตำบลเหล่าพัฒนา	๖๐,๐๐๐ เงิน งบประมาณ	๖๐,๐๐๐ เงิน งบประมาณ	๖๐,๐๐๐ เงิน งบประมาณ	๖๐,๐๐๐ เงิน งบประมาณ	๖๐,๐๐๐ เงิน งบประมาณ	ผู้เข้าร่วม โครงการมี ความพึง พอใจไม่ น้อยกว่า ร้อยละ ๗๐	เด็กและเยาวชน ภายในตำบล ได้รับการอบรม ให้มีคุณธรรม จริยธรรม ใช้ ชีวิตประจำวัน ในทิศทางที่ เหมาะสม สามารถอยู่ ร่วมกับสังคมได้ อย่างมีความสุข	กอง การศึกษา ฯ อบต. เหล่าพัฒนา
๓๓๙ โครงการสนับสนุน ค่าใช้จ่ายการบริหาร สถานศึกษา สำหรับ อาหารกลางวัน โรงเรียนในพื้นที่ตำบล เหล่าพัฒนา	วัตถุประสงค์ เพื่อให้นักเรียน ได้รับประทานอาหาร ครบ ๕ หมู่ เพื่อให้มีสุขภาพ ร่างกายที่แข็งแรง สมบูรณ์	สนับสนุนอาหารกลางวันโรงเรียนใน พื้นที่ตำบลเหล่าพัฒนา จำนวน ๕ แห่ง	๓,๙๖๔,๐๐๐ เงิน งบประมาณ	๓,๙๖๔,๐๐๐ เงิน งบประมาณ	๓,๙๖๔,๐๐๐ เงิน งบประมาณ	๓,๙๖๔,๐๐๐ เงิน งบประมาณ	จำนวน นักเรียนที่ ได้รับอาหาร กลางวัน ครบ ๑๐๐% ของจำนวน นักเรียน ทั้งหมด	เด็กนักเรียนมี สุขภาพร่างกาย ที่แข็งแรงสมบูรณ์	กอง การศึกษา ฯ อบต. เหล่าพัฒนา	

๒. บัญชีโครงการพัฒนาท้องถิ่น

รายละเอียดโครงการพัฒนา
แผนพัฒนาท้องถิ่น (พ.ศ. ๒๕๖๑ - ๒๕๖๕)
องค์การบริหารส่วนตำบลเหล่าพัฒนา อำเภอหนองบัว จังหวัดนครพนม

โครงการ	วัตถุประสงค์	เป้าหมาย (ผลผลิตของโครงการ)	งบประมาณ					ตัวชี้วัด (KPI)	ผลที่คาดว่าจะ ได้รับ	หน่วยงาน รับผิดชอบ หลัก
			๒๕๖๑ (บาท)	๒๕๖๒ (บาท)	๒๕๖๓ (บาท)	๒๕๖๔ (บาท)	๒๕๖๕ (บาท)			
๒.๒ แผนงานการสาธารณสุขและวัฒนธรรม										
๓๔๒	โครงการส่งเสริมเยาวชนปฏิบัติธรรม หมู่ที่ ๗	เพื่อให้เยาวชนใช้เวลาว่างให้เกิดประโยชน์	เยาวชนในพื้นที่ หมู่ที่ ๗					ผู้เข้าร่วมโครงการมีความพึงพอใจไม่น้อยกว่าร้อยละ ๗๐	เยาวชนรู้จักใช้เวลาว่างให้เกิดประโยชน์	กองการศึกษา อบต.เหล่าพัฒนา
๓๔๓	โครงการปฏิบัติธรรมองค์การบริหารส่วนตำบลเหล่าพัฒนา	เพื่อให้ผู้นำท้องถิ่น พนักงาน ข้าราชการ ผู้นำท้องถิ่น พนักงาน ข้าราชการ องค์การบริหารส่วนตำบลเหล่าพัฒนา ตลอดจนประชาชนทั่วไป ประชาชนทั่วไปได้ทำกิจกรรมที่ส่งเสริมพระพุทธศาสนาให้คงอยู่	๒๐,๐๐๐ เงิน งบประมาณ	๒๐,๐๐๐ เงิน งบประมาณ	๒๐,๐๐๐ เงิน งบประมาณ	๒๐,๐๐๐ เงิน งบประมาณ	๒๐,๐๐๐ เงิน งบประมาณ	ผู้เข้าร่วมโครงการมีความพึงพอใจไม่น้อยกว่าร้อยละ ๗๐	ผู้นำท้องถิ่น พนักงาน ข้าราชการ องค์การบริหารส่วนตำบลเหล่าพัฒนา ตลอดจนประชาชนทั่วไปได้ทำกิจกรรมที่ส่งเสริมพระพุทธศาสนา	กองการศึกษา อบต.เหล่าพัฒนา

๒. บัญชีโครงการพัฒนาท้องถิ่น

รายละเอียดโครงการพัฒนา
แผนพัฒนาท้องถิ่น (พ.ศ. ๒๕๖๑ - ๒๕๖๕)
องค์การบริหารส่วนตำบลเหล่าพัฒนา อำเภอหนองบัว จังหวัดนครพนม

โครงการ	วัตถุประสงค์	เป้าหมาย (ผลผลิตของโครงการ)	งบประมาณ						ตัวชี้วัด (KPI)	ผลที่คาดว่าจะได้รับ	หน่วยงาน รับผิดชอบหลัก
			๒๕๖๑ (บาท)	๒๕๖๒ (บาท)	๒๕๖๓ (บาท)	๒๕๖๔ (บาท)	๒๕๖๕ (บาท)				
๓๔๗ โครงการแข่งขันกีฬา ด้านยาเสพติด ตำบล เหล่าพัฒนา	เพื่อให้ประชาชน ในพื้นที่รู้จักใช้เวลา ว่างให้เกิดประโยชน์ เห็นความสำคัญ ของการออกกำลังกาย สร้างภาพ สามัคคีแก่คนใน ชุมชน และ ห่างไกลยาเสพติด	ประชาชนในพื้นที่ตำบลเหล่าพัฒนา ทั้ง ๑๕ หมู่	๒๐๐,๐๐๐ เงิน งบประมาณ	๑๕๐,๐๐๐ เงิน งบประมาณ	๑๕๐,๐๐๐ เงิน งบประมาณ	๑๕๐,๐๐๐ เงิน งบประมาณ	๑๕๐,๐๐๐ เงิน งบประมาณ	ผู้เข้าร่วม โครงการมี ความพึง พอใจไม่ น้อยกว่า ร้อยละ ๗๐	ประชาชนใน พื้นที่รู้จักใช้เวลา ว่างให้เกิด ประโยชน์เห็น ความสำคัญของ การออกกำลังกาย สร้างภาพ สามัคคีแก่คนใน ชุมชน และ ห่างไกลยาเสพติด	กอง การศึกษา ๑ อบต. เหล่าพัฒนา	
๓๔๘ โครงการแข่งขันกีฬา พื้นบ้านภายในหมู่บ้าน หมู่ที่ ๑๐	เพื่อสร้างความ สามัคคีให้คนใน ชุมชน ประชาชน ให้ความสำคัญของ การออกกำลังกาย	ประชาชนในพื้นที่ หมู่ที่ ๑๐				๓๐,๐๐๐ เงิน งบประมาณ		ผู้เข้าร่วม โครงการมี ความพึง พอใจไม่ น้อยกว่า ร้อยละ ๗๐	ประชาชนใน ชุมชนเกิดความ รักสามัคคี และ เห็นความสำคัญ ของการออก กำลังกาย	กอง การศึกษา ๑ อบต. เหล่าพัฒนา	
๓๔๙ โครงการแข่งขันกีฬา พื้นบ้าน หมู่ที่ ๑๑	เพื่อให้คนในชุมชน เกิดความสามัคคี และให้ความสำคัญ ของการออกกำลังกาย	จัดการแข่งขันกีฬาพื้นบ้าน หมู่ที่ ๑๑			๔๐,๐๐๐ เงิน งบประมาณ			ผู้เข้าร่วม โครงการมี ความพึง พอใจไม่ น้อยกว่า ร้อยละ ๗๐	คนในชุมชนเกิด ความสามัคคี และเห็น ความสำคัญของ การออกกำลังกาย	กอง การศึกษา ๑ อบต. เหล่าพัฒนา	

๒. บัญชีโครงการพัฒนาท้องถิ่น

รายละเอียดโครงการพัฒนา
แผนพัฒนาท้องถิ่น (พ.ศ. ๒๕๖๑ - ๒๕๖๕)
องค์การบริหารส่วนตำบลเหล่าพัฒนา อำเภอนาทวี จังหวัดนครพนม

โครงการ	วัตถุประสงค์	วัตถุประสงค์ (ผลผลิตของโครงการ)	งบประมาณ					ตัวชี้วัด (KPI)	ผลที่คาดว่าจะได้รับ	หน่วยงานรับผิดชอบหลัก
			๒๕๖๑ (บาท)	๒๕๖๒ (บาท)	๒๕๖๓ (บาท)	๒๕๖๔ (บาท)	๒๕๖๕ (บาท)			
๓๕๓ โครงการแข่งขันกีฬาประชาชนสัมพันธ์ ระดับอำเภอ/จังหวัด	เพื่อพัฒนาบุคลากรท้องถิ่น ให้มีสุขภาพร่างกายแข็งแรง สร้างความสามัคคีแก่คนในท้องถิ่น	บุคลากรตำบลเหล่าพัฒนาเข้าร่วมการแข่งขันกีฬาท้องถิ่นสัมพันธ์ อำเภอนาทวี	๖๐,๐๐๐ เงิน งบประมาณ	๖๐,๐๐๐ เงิน งบประมาณ				ผู้เข้าร่วมโครงการมีความพึงพอใจไม่น้อยกว่าร้อยละ ๗๐	บุคลากรท้องถิ่น สุขภาพร่างกายแข็งแรง สร้างความสามัคคีแก่คนในท้องถิ่น	กองการศึกษา อบต.เหล่าพัฒนา
๓๕๔ โครงการแข่งขันชมรมมวยไทย	เพื่อให้คนในชุมชนได้มีความรู้ และทักษะทางด้านกีฬาชกมวย และทำให้ร่างกายแข็งแรง	จัดโครงการแข่งขันชมรมมวยไทย ประจำปี ๒๕๖๑	๖๐,๐๐๐ เงิน งบประมาณ	๖๐,๐๐๐ เงิน งบประมาณ			ผู้เข้าร่วมโครงการมีความพึงพอใจไม่น้อยกว่าร้อยละ ๗๐	คนในชุมชนได้มีความรู้ และทักษะทางด้านกีฬาชกมวยที่ถูกต้องและทำให้ร่างกายแข็งแรง	กองการศึกษา อบต.เหล่าพัฒนา	
รวมจำนวนโครงการ			๘	๘	๘	๗	๘			
รวมจำนวนงบประมาณ			๕๔๕,๐๐๐	๔๙๕,๐๐๐	๔๔๕,๐๐๐	๔๐๕,๐๐๐	๔๓๕,๐๐๐			

221

๒. บัญชีโครงการพัฒนาท้องถิ่น

รายละเอียดโครงการพัฒนา

แผนพัฒนาท้องถิ่น (พ.ศ. ๒๕๖๑ - ๒๕๖๕)

องค์การบริหารส่วนตำบลเหล่าพัฒนา อำเภอนาทวี จังหวัดนครพนม

เลขที่โครงการ	โครงการ	วัตถุประสงค์	เป้าหมาย (ผลผลิตของโครงการ)	งบประมาณ					ตัวชี้วัด (KPI)	ผลที่คาดว่าจะได้รับ	หน่วยงาน รับผิดชอบหลัก
				๒๕๖๑ (บาท)	๒๕๖๒ (บาท)	๒๕๖๓ (บาท)	๒๕๖๔ (บาท)	๒๕๖๕ (บาท)			
๓๕๘	โครงการส่งเสริมการฝึกอาชีพผู้สูงอายุ	เพื่อให้ผู้สูงอายุมีอาชีพ สร้างรายได้ มีคุณภาพชีวิตที่ดีขึ้น	ผู้สูงอายุทั้งหมดในพื้นที่ตำบลเหล่าพัฒนา	๓๐,๐๐๐ เงิน งบประมาณ	๓๐,๐๐๐ เงิน งบประมาณ	๓๐,๐๐๐ เงิน งบประมาณ	๒๐,๐๐๐ เงิน งบประมาณ	๒๐,๐๐๐ เงิน งบประมาณ	ผู้เข้าร่วมโครงการมีความพึงพอใจไม่น้อยกว่าร้อยละ ๗๐	กองสวัสดิการฯ อบต. เหล่าพัฒนา	
๓๕๙	โครงการส่งเสริมและพัฒนาคูณภาพชีวิตผู้สูงอายุ	เพื่อให้ผู้สูงอายุมีคุณภาพชีวิตที่ดีขึ้น	ผู้สูงอายุทั้งหมดในพื้นที่ตำบลเหล่าพัฒนา	๓๐,๐๐๐ เงิน งบประมาณ	๓๐,๐๐๐ เงิน งบประมาณ	๓๐,๐๐๐ เงิน งบประมาณ	๒๐,๐๐๐ เงิน งบประมาณ	๒๐,๐๐๐ เงิน งบประมาณ	ผู้เข้าร่วมโครงการมีความพึงพอใจไม่น้อยกว่าร้อยละ ๗๐	กองสวัสดิการฯ อบต. เหล่าพัฒนา	
๓๖๐	โครงการส่งเสริมสุขภาพผู้สูงอายุและประชาชนที่ประสบปัญหาทางสังคม	เพื่อให้ผู้สูงอายุและประชาชนมีสุขภาพชีวิตที่ดีขึ้น	จัดโครงการส่งเสริมสุขภาพผู้สูงอายุและประชาชนที่ประสบปัญหาทางสังคม	๕๐,๐๐๐ เงิน งบประมาณ	๕๐,๐๐๐ เงิน งบประมาณ	๒๐,๐๐๐ เงิน งบประมาณ	๒๐,๐๐๐ เงิน งบประมาณ	๒๐,๐๐๐ เงิน งบประมาณ	ผู้เข้าร่วมโครงการมีความพึงพอใจไม่น้อยกว่าร้อยละ ๗๐	กองสวัสดิการฯ อบต. เหล่าพัฒนา	

๒. บัญชีโครงการพัฒนาท้องถิ่น

รายละเอียดโครงการพัฒนา

แผนพัฒนาท้องถิ่น (พ.ศ. ๒๕๖๑ - ๒๕๖๕)

องค์การบริหารส่วนตำบลเหล่าพัฒนา อำเภอหนองบัว จังหวัดนครพนม

โครงการ	วัตถุประสงค์	เป้าหมาย (ผลผลิตของโครงการ)	งบประมาณ					ตัวชี้วัด (KPI)	ผลที่คาดว่าจะได้รับ	หน่วยงานรับผิดชอบหลัก
			๒๕๖๑ (บาท)	๒๕๖๒ (บาท)	๒๕๖๓ (บาท)	๒๕๖๔ (บาท)	๒๕๖๕ (บาท)			
๓๖๔ โครงการจ่ายเบี้ยยังชีพผู้สูงอายุ		ช่วยในการยังชีพผู้สูงอายุให้มีคุณภาพชีวิตที่ดีขึ้น	๑๒๐,๐๐๐	๑๒๐,๐๐๐	๘๕,๐๐๐	๘๕,๐๐๐	๘๕,๐๐๐	ผู้สูงอายุได้รับเบี้ยยังชีพครบทุกคน	ผู้สูงอายุทั้งหมด ๑๕ หมู่ ได้รับเบี้ยยังชีพไว้การยังชีพทำให้มีคุณภาพชีวิตที่ดีขึ้น	กองสวัสดิการฯ อบต.เหล่าพัฒนา
รวมจำนวนโครงการ			๙	๘	๙	๙	๙			
รวมจำนวนงบประมาณ			๑๓,๓๕๖,๔๐๐	๑๓,๓๗๖,๔๐๐	๑๔,๘๓๔,๐๐๐	๑๔,๘๒๔,๐๐๐	๑๔,๘๒๔,๐๐๐			

๒.๔ แผนงานสร้างความเข้มแข็งของชุมชน

๓๖๕ โครงการปลูกป่าเฉลิมพระเกียรติ หมู่ที่ ๖	เพื่อแสดงถึงความจงรักภักดีต่อสถาบันพระมหากษัตริย์และยังปรับปรุงภูมิทัศน์หนองตุ๊ดใช้เป็นสถานที่ท่องเที่ยวและสวนสาธารณะสำหรับคนในชุมชน	ปลูกป่าเฉลิมพระเกียรติบริเวณริมหนองตุ๊ด	๓๐,๐๐๐ เงิน งบประมาณ							ประชาชนได้แสดงออกถึงความจงรักภักดีต่อสถาบันพระมหากษัตริย์และทำให้หนองตุ๊ดมีทัศนียภาพที่สวยงามเป็นแหล่งท่องเที่ยวใช้ในการพักผ่อน	กองสวัสดิการฯ อบต.เหล่าพัฒนา
---	--	---	----------------------------	--	--	--	--	--	--	---	------------------------------

๒. บัญชีโครงการพัฒนาท้องถิ่น

รายละเอียดโครงการพัฒนา
แผนพัฒนาท้องถิ่น (พ.ศ. ๒๕๖๑ - ๒๕๖๕)
องค์การบริหารส่วนตำบลเหล่าพัฒนา อำเภอนาหว้า จังหวัดนครพนม

โครงการ	โครงการ	วัตถุประสงค์	เป้าหมาย (ผลผลิตของโครงการ)	งบประมาณ						ตัวชี้วัด (KPI)	ผลที่คาดว่าจะ ได้รับ	หน่วยงาน รับผิดชอบ หลัก
				๒๕๖๑ (บาท)	๒๕๖๒ (บาท)	๒๕๖๓ (บาท)	๒๕๖๔ (บาท)	๒๕๖๕ (บาท)				
๓๖๙	โครงการฝึกอบรมการ จักสานให้แก่ผู้สูงอายุ หมู่ที่ ๑๓	เพื่อให้ผู้สูงอายุใช้ เวลาว่างให้เกิด ประโยชน์ สร้าง รายได้ให้กับตนเอง สืบสานภูมิปัญญา ท้องถิ่น	ผู้สูงอายุ และผู้สนใจ หมู่ที่ ๑๓						๓๐,๐๐๐ เงิน งบประมาณ	ผู้เข้าร่วม โครงการมี ความพึง พอใจไม่ น้อยกว่า ร้อยละ ๗๐	ผู้สูงอายุใช้เวลา ว่างให้เกิด ประโยชน์ สร้าง รายได้ให้กับ ตนเอง สืบสาน ภูมิปัญญาท้องถิ่น	กอง สวัสดิการฯ อบต. เหล่าพัฒนา 227
๓๗๐	โครงการจัดกิจกรรม วันสตรีสากล	๑. เพื่อเป็นการเชิด ชูเกียรติผู้ทำงาน ด้านสตรี เด็กและ เยาวชน ๒. เพื่อเป็นเวที แลกเปลี่ยนและ การแก้ไขปัญหา ความรุนแรงในกลุ่ม เด็กเยาวชน สตรี ผู้สูงอายุ ผู้ป่วย เรื้อรัง ผู้พิการและ ผู้ด้อยโอกาสใน สังคม	๑. กลุ่มสตรีผู้นำชุมชนจำนวน ๗๕ คน ๒. กลุ่มสตรีที่ทำงานด้านการพัฒนา เด็ก เยาวชน สตรี และผู้ด้อยโอกาส และกลุ่มสตรีที่ผลิตสินค้าในชุมชน					๓๐,๐๐๐ เงิน งบประมาณ	๓๐,๐๐๐ เงิน งบประมาณ	๓๐,๐๐๐ เงิน งบประมาณ	๑. ผู้นำชุมชนที่ เป็นสตรีได้ แสดงบทบาทใน การพัฒนา ชุมชนสังคม ท้องถิ่นอย่าง เต็มที่ ๒. ผู้นำชุมชน และผู้ทำงาน ด้านสตรีได้รับ การเชิดชูเกียรติ	กอง สวัสดิการฯ อบต. เหล่าพัฒนา

๒. บัญชีโครงการพัฒนาท้องถิ่น

รายละเอียดโครงการพัฒนา
 แผนพัฒนาท้องถิ่น (พ.ศ. ๒๕๖๑ - ๒๕๖๕)
 องค์การบริหารส่วนตำบลเหล่าพัฒนา อำเภอหนองบัว จังหวัดนครพนม

โครงการฯ	โครงการ	วัตถุประสงค์	เป้าหมาย (ผลผลิตของโครงการ)	งบประมาณ						ตัวชี้วัด (KPI)	ผลที่คาดว่าจะ ได้รับ	หน่วยงาน รับผิดชอบ หลัก
				๒๕๖๑ (บาท)	๒๕๖๒ (บาท)	๒๕๖๓ (บาท)	๒๕๖๔ (บาท)	๒๕๖๕ (บาท)	รวม เงิน			
๓๗๔	โครงการส่งเสริมอาชีพ	เพื่อให้คนในชุมชน ได้มีความรู้และ พัฒนาอาชีพของ ตนให้มีประสิทธิภาพ	ประชาชนในพื้นที่ตำบลเหล่าพัฒนา	๒๐,๐๐๐ เงิน งบประมาณ	๒๐,๐๐๐ เงิน งบประมาณ	๒๐,๐๐๐ เงิน งบประมาณ	๓๐,๐๐๐ เงิน งบประมาณ	๓๐,๐๐๐ เงิน งบประมาณ	ผู้เข้าร่วม โครงการมี ความพึง พอใจไม่ น้อยกว่า ร้อยละ ๗๐	คนในชุมชนได้มี ความรู้และ พัฒนาอาชีพ ของตนให้มี ประสิทธิภาพ มากยิ่งขึ้น	กอง สวัสดิการฯ อบต. เหล่าพัฒนา	
๓๗๕	โครงการส่งเสริมความ รักและความอบอุ่นใน ครอบครัว	เพื่อให้สมาชิกใน ครอบครัวได้มี กิจกรรมทำร่วมกัน สร้างความรัก ทำ ให้ครอบครัวอบอุ่น ลดปัญหาทางสังคม	ประชาชนในพื้นที่ตำบลเหล่าพัฒนา	๒๐,๐๐๐ เงิน งบประมาณ					ผู้เข้าร่วม โครงการมี ความพึง พอใจไม่ น้อยกว่า ร้อยละ ๗๐	สมาชิกใน ครอบครัวได้มี กิจกรรมทำ ร่วมกัน สร้าง ความรัก ทำให้ ครอบครัวอบอุ่น ลดปัญหาทาง สังคม	กอง สวัสดิการฯ อบต. เหล่าพัฒนา	
๓๗๖	โครงการส่งเสริมสภา เด็กเยาวชนต่อต้าน การทุจริต	เพื่อสร้างจิตสำนึก และตระหนักใน การต่อต้านการ ทุจริตให้เกิดขึ้นใน เด็กและเยาวชนที่ จะเป็นอนาคตของ ชาติต่อไป	เด็ก เยาวชน ตลอดจนประชาชน ทั่วไปในพื้นที่ตำบลเหล่าพัฒนา	๕,๐๐๐ เงิน งบประมาณ					ผู้เข้าร่วม โครงการมี ความพึง พอใจไม่ น้อยกว่า ร้อยละ ๗๐	เด็ก เยาวชน ประชาชนทั่วไป มีจิตสำนึกและ ตระหนักในการ ต่อต้านการทุจริต	กอง สวัสดิการฯ อบต. เหล่าพัฒนา	

๒. บัญชีโครงการพัฒนาท้องถิ่น

รายละเอียดโครงการพัฒนา

แผนพัฒนาท้องถิ่น (พ.ศ. ๒๕๖๑ - ๒๕๖๕)

องค์การบริหารส่วนตำบลเหล่าพัฒนา อำเภอนาทวี จังหวัดนครพนม

โครงการ	โครงการ	วัตถุประสงค์	เป้าหมาย (ผลผลิตของโครงการ)	งบประมาณ					ตัวชี้วัด (KPI)	ผลที่คาดว่าจะได้รับ	หน่วยงาน รับผิดชอบ หลัก
				๒๕๖๑ (บาท)	๒๕๖๒ (บาท)	๒๕๖๓ (บาท)	๒๕๖๔ (บาท)	๒๕๖๕ (บาท)			
๘๕	โครงการตัดถนนสายใหม่ จากวัดทำน้ำ-หนองปลาน้อย หมู่ที่ ๖	เพื่อเพิ่มช่องทางการสัญจรประชาชนในเขตพื้นที่สามารถเดินทางสัญจรไป-มาขนส่งผลิตผลทางการเกษตร	ตัดถนนสายใหม่จุดเริ่มต้นจากวัดทำน้ำ-หนองปลาน้อย กว้าง ๖ เมตร ยาว ๒,๐๐๐ เมตร ยกระดับดินสูง ๐.๕๐ เมตร ลงสู่กึ่งหน้าเฉลี่ย ๐.๑๕ เมตร พร้อมติดตั้งป้ายประชาสัมพันธ์โครงการ จำนวน ๑ ป้าย	๔๖๐,๐๐๐ เงิน งบประมาณ					ประชาชนสามารถสัญจรไป-มา ขนถ่ายผลิตผลทางการเกษตรได้สะดวก รวดเร็วยิ่งขึ้น	กองช่าง อบต. เหล่าพัฒนา	
๘๖	โครงการตัดถนนสายใหม่ จากถนนแยกชัยบุรี ถึงถนนแยกชัยบุรี หมู่ที่ ๗	เพื่อเพิ่มช่องทางการสัญจรประชาชนในเขตพื้นที่สามารถเดินทางสัญจรไป-มาขนส่งผลิตผลทางการเกษตร	ตัดถนนสายใหม่ จากถนนแยกชัยบุรี ถึงถนนแยกชัยบุรี ยาว ๓๐๐ เมตร ยกระดับดินสูง ๐.๕๐ เมตร ลงสู่กึ่งหน้าเฉลี่ย ๐.๑๕ เมตร	๔๖,๓๐๐ เงิน งบประมาณ					ประชาชนสามารถสัญจรไป-มา ขนถ่ายผลิตผลทางการเกษตรได้สะดวก รวดเร็วยิ่งขึ้น	กองช่าง อบต. เหล่าพัฒนา	

๒. บัญชีโครงการพัฒนาท้องถิ่น

รายละเอียดโครงการพัฒนา

แผนพัฒนาท้องถิ่น (พ.ศ. ๒๕๖๑ - ๒๕๖๕)

องค์การบริหารส่วนตำบลเหล่าพัฒนา อำเภอนาหว้า จังหวัดนครพนม

โครงการ	วัตถุประสงค์	เป้าหมาย (ผลผลิตของโครงการ)	งบประมาณ					ตัวชี้วัด (KPI)	ผลที่คาดว่าจะได้รับ	หน่วยงานรับผิดชอบหลัก
			๒๕๖๑ (บาท)	๒๕๖๒ (บาท)	๒๕๖๓ (บาท)	๒๕๖๔ (บาท)	๒๕๖๕ (บาท)			
๘๙ โครงการตัดถนนสายใหม่ จากศูนย์พัฒนาเด็กเล็กไปบ้านซาย ถึงสวนนายเตียง พลิน หนุ่ ๔	เพื่อเพิ่มช่องทางให้ประชาชนในเขตพื้นที่สามารถเดินทางสัญจรไป-มาขนส่งผลิตผลทางการเกษตร	โครงการตัดถนนสายใหม่ จากถนนลาดยางไปบ้านซาย ถึง สวนนายเตียง พลิน กว้าง ๕ เมตร ยาว ๑,๐๐๐ เมตร ยกระดับดินสูง ๐.๕๐ เมตร ลงลูกรังหนาเฉลี่ย ๐.๑๕ เมตร				๑๙๓,๐๐๐ เงินงบประมาณ		ผู้ใช้ประโยชน์มีความพอใจไม่น้อยกว่าร้อยละ ๗๐	ประชาชนสามารถสัญจรไป-มา ขนถ่ายผลิตผลทางการเกษตรได้สะดวก รวดเร็วยิ่งขึ้น	กองช่าง อบต.เหล่าพัฒนา
๙๐ โครงการตัดถนนสายใหม่จากศูนย์พัฒนาเด็กเล็กบ้านหนองตุ๊ดถึงหน้าบ้านนางลอคตัว กว้าง ๔ เมตร ยาว ๘๐ เมตร หนา ๐.๑๕ เมตร พร้อมลงลูกรังให้ลทางเฉลี่ยข้างละ ๐.๕๐ เมตร	เพื่อเพิ่มเส้นทางให้ประชาชนสามารถสัญจรไป-มา ขนถ่ายผลิตผลทางการเกษตร	โครงการตัดถนนสายใหม่ จากศูนย์พัฒนาเด็กเล็กบ้านหนองตุ๊ด ถึงหน้าบ้านนางลอค ตัว กว้าง ๔ เมตร ยาว ๘๐ เมตร หนา ๐.๑๕ เมตร พร้อมลงลูกรังให้ลทางเฉลี่ยข้างละ ๐.๕๐ เมตร			๕๐,๐๐๐ เงินงบประมาณ		ผู้ใช้ประโยชน์มีความพอใจไม่น้อยกว่าร้อยละ ๗๐	ประชาชนสามารถสัญจรไป-มา ขนถ่ายผลิตผลทางการเกษตรได้สะดวก รวดเร็วยิ่งขึ้น	กองช่าง อบต.เหล่าพัฒนา	

๒. บัญชีโครงการพัฒนาท้องถิ่น

รายละเอียดโครงการพัฒนา

แผนพัฒนาท้องถิ่น (พ.ศ. ๒๕๖๑ - ๒๕๖๕)

องค์การบริหารส่วนตำบลเหล่าพัฒนา อำเภอนาทวี จังหวัดนครพนม

ผ.๐๒

โครงการ	วัตถุประสงค์	เป้าหมาย (ผลผลิตของโครงการ)	งบประมาณ					ตัวชี้วัด (KPI)	ผลที่คาดว่าจะ ได้รับ	หน่วยงาน รับผิดชอบ หลัก
			๒๕๖๑ (บาท)	๒๕๖๒ (บาท)	๒๕๖๓ (บาท)	๒๕๖๔ (บาท)	๒๕๖๕ (บาท)			
๙๔ ตัดถนนสายใหม่จาก นายเสว คสะ ถึง นายจันทน์ คำชนะ หมู่ที่ ๑๑	เพื่อเพิ่มเส้นทางให้ ประชาชนสามารถ สัญจรไป-มา ขน ถ่ายผลิตผลทางการ เกษตร	ตัดถนนสายใหม่จากนายเสว คสะ ถึง นายจันทน์ คำชนะ หมู่ที่ ๑๑ กว้าง ๔ เมตร ยาว ๖๕๐ เมตร ยกระดับคันดินสูง ๐.๓๕ เมตร ลง คูรีจันทน์ ๐.๑๕ เมตร ลงท่อขนาด ๐.๕๐x๑.๐๐ เมตร จำนวน ๑ จุดๆ ละ ๖ ท่อน ลงท่อขนาด ๐.๖๐x๑.๐๐ เมตร จำนวน ๒ จุดๆ ละ ๖ ท่อนรวม ๑๒ ท่อน	๙๔,๐๐๐ เงิน งบประมาณ					ผู้ใช้ ประโยชน์มี ความพอใจ ไม่น้อยกว่า ร้อยละ ๗๐	ประชาชน สามารถสัญจร ไป-มา ขนถ่าย ผลิตผลทาง การเกษตรได้ สะดวก รวดเร็ว ยิ่งขึ้น	กองช่าง อบต. เหล่าพัฒนา
๙๕ ตัดถนนสายใหม่จาก ฝายกุดเชื่อม ถึงนาย ยวารี ป่องคู่ หมู่ที่ ๑๑	เพื่อเพิ่มเส้นทางให้ ประชาชนสามารถ สัญจรไป-มา ขน ถ่ายผลิตผลทางการ เกษตร	ตัดถนนสายใหม่จากฝายกุดเชื่อม ถึง นายยวารี ป่องคู่ หมู่ที่ ๑๑ กว้าง ๔ เมตร ยาว ๔๘๐ เมตร ยกกระดับคัน ดินสูง ๐.๓๕ เมตร ลงคูรีจันทน์ ๐.๑๕ เมตร ลงท่อขนาด ๐.๕๐x๑.๐๐ เมตร จำนวน ๒ จุดๆ ละ ๖ ท่อน รวม ๑๒ ท่อน	๙๕,๐๐๐ เงิน งบประมาณ					ผู้ใช้ ประโยชน์มี ความพอใจ ไม่น้อยกว่า ร้อยละ ๗๐	ประชาชน สามารถสัญจร ไป-มา ขนถ่าย ผลิตผลทาง การเกษตรได้ สะดวก รวดเร็ว ยิ่งขึ้น	กองช่าง อบต. เหล่าพัฒนา

๒. บัญชีโครงการพัฒนาท้องถิ่น

รายละเอียดโครงการพัฒนา
แผนพัฒนาท้องถิ่น (พ.ศ. ๒๕๖๑ - ๒๕๖๕)
องค์การบริหารส่วนตำบลเหล่าพัฒนา อำเภอนกหว้า จังหวัดนครพนม

โครงการ	โครงการ	วัตถุประสงค์	เป้าหมาย (ผลผลิตของโครงการ)	งบประมาณ					ตัวชี้วัด (KPI)	ผลที่คาดว่าจะ ได้รับ	หน่วยงาน รับผิดชอบ หลัก
				๒๕๖๑ (บาท)	๒๕๖๒ (บาท)	๒๕๖๓ (บาท)	๒๕๖๔ (บาท)	๒๕๖๕ (บาท)			
๙๘	โครงการตัดถนนสายใหม่จากที่นาขนาดยาวที่ ๑๓ ๑๑ ถึง ๑๒ ๑๑	เพื่อเพิ่มเส้นทางให้ประชาชนสามารถสัญจรไป-มา ขนถ่ายผลิตผลทางการเกษตร	ตัดถนนสายใหม่ขนาดยาว ๑๓ ๑๑ ถึง ๑๒ ๑๑ กว้าง ๔ เมตร ยาว ๔๐๐ เมตร ยกระดับคันดินสูง ๐.๕๐ เมตร ลึก ๐.๑๕ เมตร ประชาสัมพันธ์โครงการ จำนวน ๑ ป้าย	๘๐,๐๐๐ เงิน งบประมาณ					ผู้ใช้ประโยชน์มีความพอใจไม่น้อยกว่าร้อยละ ๙๐	ประชาชนสามารถสัญจรไป-มา ขนถ่ายผลิตผลทางการเกษตรได้สะดวก รวดเร็วยิ่งขึ้น	กองช่าง อบต. เหล่าพัฒนา
๙๙	โครงการตัดถนนสายใหม่จากถนนเดิมไปไร่ นายหนูชิน นามเสาร์ หมู่ที่ ๑๓	เพื่อเพิ่มเส้นทางให้ประชาชนสามารถสัญจรไป-มา ขนถ่ายผลิตผลทางการเกษตร	ตัดถนนสายใหม่จากถนนเดิมไปไร่ นายหนูชิน นามเสาร์ หมู่ที่ ๑๓ กว้าง ๓ เมตร ยาว ๑๐๐ เมตร ลึก ๐.๕๐ เมตร ยาว ๑๐๐ เมตร	๒๐,๐๐๐ เงิน งบประมาณ					ผู้ใช้ประโยชน์มีความพอใจไม่น้อยกว่าร้อยละ ๙๐	ประชาชนสามารถสัญจรไป-มา ขนถ่ายผลิตผลทางการเกษตรได้สะดวก รวดเร็วยิ่งขึ้น	กองช่าง อบต. เหล่าพัฒนา
๑๐๐	โครงการตัดถนนสายใหม่จากสวนกลางตึกสวนนายชัย-ถนนสายโพนเสียว หมู่ที่ ๑๓	เพื่อเพิ่มเส้นทางให้ประชาชนสามารถสัญจรไป-มา ขนถ่ายผลิตผลทางการเกษตร	ตัดถนนสายใหม่ จากสวนกลางตึกสวนนายชัย-ถนนสายโพนเสียว กว้าง ๒ เมตร ยาว ๑,๕๐๐ เมตร ยกระดับคันดินสูง ๐.๕๐ เมตร ลึก ๐.๑๕ เมตร	๓๕,๐๐๐ เงิน งบประมาณ					ผู้ใช้ประโยชน์มีความพอใจไม่น้อยกว่าร้อยละ ๙๐	ประชาชนสามารถสัญจรไป-มา ขนถ่ายผลิตผลทางการเกษตรได้สะดวก รวดเร็วยิ่งขึ้น	กองช่าง อบต. เหล่าพัฒนา

๒. บัญชีโครงการพัฒนาท้องถิ่น

รายละเอียดโครงการพัฒนา

แผนพัฒนาท้องถิ่น (พ.ศ. ๒๕๖๑ - ๒๕๖๕)

องค์การบริหารส่วนตำบลเหล่าพัฒนา อำเภอนาหว้า จังหวัดนครพนม

โครงการ	โครงการ	วัตถุประสงค์	เป้าหมาย (ผลผลิตของโครงการ)	งบประมาณ					ตัวชี้วัด (KPI)	ผลที่คาดว่าจะ ได้รับ	หน่วยงาน รับผิดชอบ หลัก
				๒๕๖๑ (บาท)	๒๕๖๒ (บาท)	๒๕๖๓ (บาท)	๒๕๖๔ (บาท)	๒๕๖๕ (บาท)			
๑๐๓	โครงการตัดถนนสายใหม่ รอบถนนปูด้า หมู่ที่ ๑๔	เพื่อเพิ่มเส้นทางให้ประชาชนสามารถสัญจรไป-มา ขนถ่ายผลิตผลทางการเกษตร	ตัดถนนสายใหม่รอบถนนปูด้า กว้าง ๔ เมตร ยาว ๗๐๐ เมตร ยกกระต๊อบคันดินสูง ๐.๕๐ เมตร ลงลูกรังหนาเฉลี่ย ๐.๑๕ เมตร				๑๐๙,๐๐๐ เงิน งบประมาณ		ประชาชนสามารถสัญจรไป-มา ขนถ่ายผลิตผลทางการเกษตรได้สะดวก รวดเร็วยิ่งขึ้น	กองช่าง อบต. เหล่าพัฒนา	
๑๐๔	โครงการตัดถนนสายใหม่ จากที่นายนายทรงวาด บุพศิริ ถึง หนองไชยวานตง กว้าง ๔ เมตร ยาว ๓๕๐ เมตร ยกกระต๊อบคันดินสูงเฉลี่ย ๐.๕๐ เมตร ลงลูกรังหนาเฉลี่ย ๐.๑๕ เมตร	เพื่อเพิ่มเส้นทางให้ประชาชนสามารถสัญจรไป-มา ขนถ่ายผลิตผลทางการเกษตร	ตัดถนนสายใหม่จากที่นายนายทรงวาด บุพศิริ ถึง หนองไชยวานตง กว้าง ๔ เมตร ยาว ๓๕๐ เมตร ยกกระต๊อบคันดินสูงเฉลี่ย ๐.๕๐ เมตร ลงลูกรังหนาเฉลี่ย ๐.๑๕ เมตร			๔๓,๐๐๐ เงิน งบประมาณ			ประชาชนสามารถสัญจรไป-มา ขนถ่ายผลิตผลทางการเกษตรได้สะดวก รวดเร็วยิ่งขึ้น	กองช่าง อบต. เหล่าพัฒนา	

๒. บัญชีโครงการพัฒนาท้องถิ่น

รายละเอียดโครงการพัฒนา

แผนพัฒนาท้องถิ่น (พ.ศ. ๒๕๖๑ - ๒๕๖๕)

องค์การบริหารส่วนตำบลเหล่าพัฒนา อำเภอนาหว้า จังหวัดนครพนม

โครงการ	โครงการ	วัตถุประสงค์	เป้าหมาย (ผลผลิตของโครงการ)	งบประมาณ				ตัวชี้วัด (KPI)	ผลที่คาดว่าจะ ได้รับ	หน่วยงาน รับผิดชอบ หลัก
				๒๕๖๑ (บาท)	๒๕๖๒ (บาท)	๒๕๖๓ (บาท)	๒๕๖๔ (บาท)			
๑๐๗	โครงการตัดถนนสายใหม่ริมหนองตูดจากถนนนายเมตต์พันธุกลางถึงที่นา นางสุพรรณิมถึงที่นา นางสุพรรณิมต่างเกษี หมู่ที่ ๑๕ ตำบลเหล่าพัฒนา	เพื่อเพิ่มเส้นทางให้ประชาชนสามารถสัญจรไปมา ขนถ่ายวัสดุผลผลิตทางการเกษตร	ตัดถนนสายใหม่ จากริมหนองตูดจากถนนนายเมตต์ พันธุกลาง ถึงที่นา นางสุพรรณิม ต่างเกษี หมู่ที่ ๑๕ กว้าง ๖ เมตร ยาว ๑,๐๐๐ เมตร ยกระดับคันดินสูง ๑.๐๐ เมตร ลงลูกรังหนา ๐.๒๐ เมตร ลงท่อขนาด ๑.๐๐x๑.๐๐ เมตร จำนวน ๒ จุด จุดที่ ๑ ที่นายนายลอน วงษาเนาว์ จำนวน ๘ ท่อน จุดที่ ๒ ที่นายนายบุญล้อม พันธุกลาง ๑๖ ท่อน	๒๕๖๑ (บาท)	๒๕๖๒ (บาท)	๒๕๖๓ (บาท)	๒๕๖๔ (บาท)	๒๕๖๕ (บาท)	ประชาชนสามารถสัญจรไปมา ขนถ่ายผลผลิตทางการเกษตร รวดเร็วยิ่งขึ้น	กองช่าง อบต.เหล่าพัฒนา
๑๐๘	โครงการตัดถนนสายใหม่ในพื้นที่ตำบลเหล่าพัฒนา	เพื่อเพิ่มเส้นทางให้ประชาชนสามารถสัญจรไปมา ขนถ่ายวัสดุผลผลิตทางการเกษตร	ตัดถนนสายใหม่ ในพื้นที่ตำบลเหล่าพัฒนา	๑,๕๐๐,๐๐๐ เงิน งบประมาณ					ประชาชนสามารถสัญจรไปมา ขนถ่ายผลผลิตทางการเกษตร รวดเร็วยิ่งขึ้น	กองช่าง อบต.เหล่าพัฒนา

๒. บัญชีโครงการพัฒนาท้องถิ่น

รายละเอียดโครงการพัฒนา

แผนพัฒนาท้องถิ่น (พ.ศ. ๒๕๖๑ - ๒๕๖๕)

องค์การบริหารส่วนตำบลเหล่าพัฒนา อำเภอนาหว้า จังหวัดนครพนม

โครงการฯ	โครงการ	วัตถุประสงค์	เป้าหมาย (ผลผลิตของโครงการ)	งบประมาณ					ตัวชี้วัด (KPI)	ผลที่คาดว่าจะ ได้รับ	หน่วยงาน รับผิดชอบ หลัก
				๒๕๖๑ (บาท)	๒๕๖๒ (บาท)	๒๕๖๓ (บาท)	๒๕๖๔ (บาท)	๒๕๖๕ (บาท)			
๑๑๒	โครงการยกระดับถนน จากบ้านนายระไมตรี นทร ถึงที่นายนายเกษม บุพศิริ หมู่ที่ ๒	เพื่อยกระดับถนน ให้สูงขึ้นป้องกันน้ำ ท่วมในฤดูฝน เพื่อให้การเดิน เส้นทางสัญจรไป- มา สะดวกและ ปลอดภัยยิ่งขึ้น	ยกระดับถนนจากบ้านนายระไมตรี นทร ถึงที่นายนายเกษม บุพศิริ กว้าง ๕ เมตร ยาว ๑,๐๐๐ เมตร สูง ๐.๑๕ เมตร พร้อมติดตั้งป้ายประชาสัมพันธ์ โครงการ จำนวน ๑ ป้าย	๖๐๔,๐๐๐ เงิน งบประมาณ					ผู้ใช้ ประโยชน์ ความพอใจ ไม่น้อยกว่า ร้อยละ ๗๐	ถนนสูงขึ้นน้ำไม่ ท่วมในฤดูฝน การสัญจรไป-มา สะดวกและ ปลอดภัยยิ่งขึ้น	กองช่าง อบต. เหล่าพัฒนา
๑๑๓	โครงการยกระดับถนน จากหนองไขววนายาว ถึง หนองไขววนาท่ง หมู่ที่ ๒	เพื่อยกระดับถนน ให้สูงขึ้นป้องกันน้ำ ท่วมในฤดูฝน เพื่อให้การเดิน เส้นทางสัญจรไป- มา สะดวกและ ปลอดภัยยิ่งขึ้น	ยกระดับถนนจากหนองไขววนายาว ถึง หนองไขววนาท่ง กว้าง ๕ เมตร ยาว ๑,๕๐๐ เมตร สูง ๐.๑๕ เมตร พร้อมติดตั้งป้ายประชาสัมพันธ์ โครงการ จำนวน ๑ ป้าย				๑๓๔,๐๐๐ เงิน งบประมาณ	ผู้ใช้ ประโยชน์ ความพอใจ ไม่น้อยกว่า ร้อยละ ๗๐	ถนนสูงขึ้นน้ำไม่ ท่วมในฤดูฝน การสัญจรไป-มา สะดวกและ ปลอดภัยยิ่งขึ้น	กองช่าง อบต. เหล่าพัฒนา	
๑๑๔	โครงการยกระดับถนน จากบ้านนายบุญทอง เดชพันธ์ ถึง บ้านนาย คำริน บุพศิริหมู่ที่ ๒	เพื่อยกระดับถนน ให้สูงขึ้นป้องกันน้ำ ท่วมในฤดูฝน เพื่อให้การเดิน เส้นทางสัญจรไป- มา สะดวกและ ปลอดภัยยิ่งขึ้น	ยกระดับถนนยกระดับถนนจากบ้าน นายบุญทอง เดชพันธ์ ถึง บ้านนายคำ ริน บุพศิริ กว้าง ๕ เมตร ยาว ๒,๕๐๐ เมตร สูง ๐.๑๕ เมตร พร้อมติดตั้ง ป้ายประชาสัมพันธ์โครงการ จำนวน ๑ ป้าย	๓๐๐,๐๐๐ เงิน งบประมาณ				ผู้ใช้ ประโยชน์ ความพอใจ ไม่น้อยกว่า ร้อยละ ๗๐	ถนนสูงขึ้นน้ำไม่ ท่วมในฤดูฝน การสัญจรไป-มา สะดวกและ ปลอดภัยยิ่งขึ้น	กองช่าง อบต. เหล่าพัฒนา	

รายละเอียดโครงการพัฒนา
แผนพัฒนาท้องถิ่น (พ.ศ. ๒๕๖๑ - ๒๕๖๕)
องค์การบริหารส่วนตำบลเหล่าพัฒนา อำเภอภาทิวา จังหวัดนครพนม

โครงการ	วัตถุประสงค์	เป้าหมาย (ผลผลิตของโครงการ)	งบประมาณ				ตัวชี้วัด (KPI)	ผลที่คาดว่าจะ ได้รับ	หน่วยงาน รับผิดชอบ หลัก
			๒๕๖๑ (บาท)	๒๕๖๒ (บาท)	๒๕๖๓ (บาท)	๒๕๖๔ (บาท)			
๑๒๑ โครงการยกระดับคุณภาพชีวิตจากหมู่บ้านรวมศูนย์แห่งใหม่ในเขตตำบลบ้านดงเมืองโคกโพธิ์ หมู่ที่ ๕	เพื่อยกระดับคุณภาพชีวิตให้สูงขึ้นอย่างยั่งยืน	โครงการยกระดับคุณภาพชีวิตจากหมู่บ้านรวมศูนย์แห่งใหม่ในเขตตำบลบ้านดงเมืองโคกโพธิ์ หมู่ที่ ๕ จำนวน ๕๒๕ ครัวเรือน	๒๐๐,๐๐๐ เงิน งบประมาณ				ผู้ใช้ประโยชน์มีความพอใจไม่น้อยกว่าร้อยละ ๓๐	กองช่าง อบต. เหล่าพัฒนา	
๑๒๒ โครงการยกระดับคุณภาพชีวิตจากถนน สปก. ถึงสถานีสูบน้ำ หมู่ที่ ๑๐ กิ่ง ๕	เพื่อยกระดับคุณภาพชีวิตให้สูงขึ้นอย่างยั่งยืน	โครงการยกระดับคุณภาพชีวิตจากถนน สปก. ถึงสถานีสูบน้ำ หมู่ที่ ๑๐ กิ่ง ๕	๓๖๐,๐๐๐ เงิน งบประมาณ				ผู้ใช้ประโยชน์มีความพอใจไม่น้อยกว่าร้อยละ ๗๐	กองช่าง อบต. เหล่าพัฒนา	

๒. บัญชีโครงการพัฒนาท้องถิ่น

รายละเอียดโครงการพัฒนา

แผนพัฒนาท้องถิ่น (พ.ศ. ๒๕๖๑ - ๒๕๖๕)

องค์การบริหารส่วนตำบลเหล่าพัฒนา อำเภอหนองบัว จังหวัดนครพนม

โครงการ	โครงการ	วัตถุประสงค์	เป้าหมาย (ผลผลิตของโครงการ)	งบประมาณ					ตัวชี้วัด (KPI)	ผลที่คาดว่าจะได้รับ	หน่วยงานรับผิดชอบหลัก
				๒๕๖๑ (บาท)	๒๕๖๒ (บาท)	๒๕๖๓ (บาท)	๒๕๖๔ (บาท)	๒๕๖๕ (บาท)			
๑๒๕	โครงการยกระดับถนนจากหน้าบ้านนายบุญเทียน ๕๕๖๒ ไปบ้านดอนสมอ หมู่ที่ ๑๑	เพื่อยกระดับถนนให้สูงขึ้นป้องกันน้ำท่วมในฤดูฝน เพื่อให้การขนส่งทางสัญจรไป-มา สะดวกและปลอดภัยยิ่งขึ้น	โครงการยกระดับถนนจากหน้าบ้านนายบุญเทียน ๕๕๖๒ ถึง ถนนทางไปบ้านดอนสมอ หมู่ที่ ๑๑ กว้าง ๕ เมตร ยาว ๕๐๐ เมตร ยกระดับคันดินสูง ๐.๗๐ เมตร ลงหินลูกรังหนาเฉลี่ย ๐.๑๕ เมตร			๑๐๐,๐๐๐ เงิน งบประมาณ			ผู้ใช้ประโยชน์ มีความพอใจไม่น้อยกว่าร้อยละ ๗๐	ถนนสูงขึ้น ไม่ท่วมในฤดูฝน ผลการสัญจรไป-มา สะดวก และปลอดภัยยิ่งขึ้น	กองช่าง อบต.เหล่าพัฒนา
๑๒๖	โครงการยกระดับถนนลูกรังเลียบบดลองของสามขา หมู่ที่ ๑๒	เพื่อยกระดับถนนให้สูงขึ้นป้องกันน้ำท่วมในฤดูฝน เพื่อให้การขนส่งทางสัญจรไป-มา สะดวกและปลอดภัยยิ่งขึ้น	โครงการยกระดับถนนลูกรังเลียบบดลองของสามขา กว้าง ๔ เมตร ยาว ๕๓๕ เมตร ลงลูกรังหนาเฉลี่ย ๐.๓๐ เมตร พร้อมลงทะเบียนขนาด ๐.๔x๑.๐๐ เมตร จำนวน ๒ จุดละ ๗ ท่อน รวม ๑๔ ท่อน พร้อมติดตั้งป้ายประชาสัมพันธ์โครงการ จำนวน ๑ ป้าย			๒๕๐,๐๐๐ เงิน งบประมาณ			ผู้ใช้ประโยชน์ มีความพอใจไม่น้อยกว่าร้อยละ ๗๐	ถนนสูงขึ้น ไม่ท่วมในฤดูฝน ผลการสัญจรไป-มา สะดวก และปลอดภัยยิ่งขึ้น	กองช่าง อบต.เหล่าพัฒนา
๑๒๗	โครงการซ่อมแซมถนนลูกรัง จากบริเวณหน้าบ้านนางสมคิด บุศศิริ ถึงหนองโดก	เพื่อซ่อมแซมถนนเดิมที่ชำรุดเสียหายให้มีสภาพใช้งานได้ อย่างสะดวก และปลอดภัย	ซ่อมแซมถนนลูกรัง จากบริเวณหน้าบ้านนางสมคิด บุศศิริ ถึง หนองโดก ยาว ๖๐๐ เมตร			๓๕,๐๐๐ เงิน งบประมาณ			ผู้ใช้ประโยชน์ มีความพอใจไม่น้อยกว่าร้อยละ ๗๐	ประชาชนใช้เส้นทางได้ สะดวก และปลอดภัย	กองช่าง อบต.เหล่าพัฒนา

๒. บัญชีโครงการพัฒนาท้องถิ่น

รายละเอียดโครงการพัฒนา

แผนพัฒนาท้องถิ่น (พ.ศ. ๒๕๖๑ - ๒๕๖๕)

องค์การบริหารส่วนตำบลเหล่าพัฒนา อำเภอหนองหว้า จังหวัดนครพนม

โครงการ	โครงการ	วัตถุประสงค์	เป้าหมาย (ผลผลิตของโครงการ)	งบประมาณ					ตัวชี้วัด (KPI)	ผลที่คาดว่าจะ ได้รับ	หน่วยงาน รับผิดชอบ หลัก
				๒๕๖๑ (บาท)	๒๕๖๒ (บาท)	๒๕๖๓ (บาท)	๒๕๖๔ (บาท)	๒๕๖๕ (บาท)			
๑๓๑	โครงการลงทุนสร้างในพื้นที่ตำบลเหล่าพัฒนา	เพื่อปรับปรุง ซ่อมแซมถนนลูกรัง เดิมที่ชำรุดเสียหาย ให้มีสภาพใช้งาน ได้ปกติ	ลงทุนสร้างในพื้นที่ตำบลเหล่าพัฒนา	๑,๗๐๙,๘๐๐ เงิน งบประมาณ		๔๙๗,๕๓๐ เงิน งบประมาณ	๕๐๐,๐๐๐ เงิน งบประมาณ	๕๐๐,๐๐๐ เงิน งบประมาณ	ผู้ใช้ ประโยชน์ ความพอใจ ไม่น้อยกว่า ร้อยละ ๗๐	ทำให้ประชาชน ในเขตพื้นที่ สามารถเดินทาง สัญจรไป-มา ได้อย่างสะดวก และปลอดภัย มากขึ้น	กองช่าง อบต. เหล่าพัฒนา
๑๓๒	โครงการลงทุนสร้างท่อระบายน้ำในพื้นที่ หมู่ที่ ๑	เพื่อใช้การไหลของ น้ำสะดวกยิ่งขึ้น ป้องกันน้ำท่วมขัง ในฤดูฝน	ลงทุนระบายน้ำ ขนาด ๐.๔๐x๑.๐๐ เมตร จำนวน ๒ จุดๆละ ๓๐น รวม ๑๖ ท่อน	๙,๐๐๐ เงิน งบประมาณ					ผู้ใช้ ประโยชน์ ความพอใจ ไม่น้อยกว่า ร้อยละ ๗๐	การไหลของน้ำ สะดวกยิ่งขึ้น ป้องกันน้ำท่วม ขังในฤดูฝน	กองช่าง อบต. เหล่าพัฒนา
๑๓๓	โครงการลงทุนสร้างท่อระบายน้ำจากบ้านนาย สำราญ เดชพันธ์ ถึง บ้านนายสำราญ เดชพันธ์ หมู่ที่ ๒	เพื่อใช้ระบายน้ำที่ ท่วมขังในฤดูฝน และน้ำเสียออก จากครัวเรือน	ลงทุนระบายน้ำจากบ้านนายสำราญ เดชพันธ์ ถึงบ้านนายสำราญ เดชพันธ์ หมู่ที่ ๒ ที่ขนาด ๐.๓๐x๑.๐๐ เมตร จำนวน ๘๒ ท่อน พร้อมบ่อพัก น้ำเสีย ขนาด ๐.๔๕x๐.๔๕ เมตร จำนวน ๑๐ บ่อ และท่อขนาด ๐.๔๐x๑.๐๐ เมตร จำนวน ๑๘ ท่อน พร้อมบ่อพักน้ำเสีย ขนาด ๐.๖๐x๐.๖๐ เมตร จำนวน ๒ บ่อ	๖๔,๐๐๐ เงิน งบประมาณ					ผู้ใช้ ประโยชน์ ความพอใจ ไม่น้อยกว่า ร้อยละ ๗๐	ทำให้ไม่มีน้ำ ท่วมขังและ ระบายน้ำเสีย ออกจาก ครัวเรือนได้	กองช่าง อบต. เหล่าพัฒนา

๒. บัญชีโครงการพัฒนาท้องถิ่น

รายละเอียดโครงการพัฒนา

แผนพัฒนาท้องถิ่น (พ.ศ. ๒๕๖๑ - ๒๕๖๕)

องค์การบริหารส่วนตำบลเหล่าพัฒนา อำเภอหนองบัว จังหวัดนครพนม

โครงการ	โครงการ	วัตถุประสงค์	เป้าหมาย (ผลผลิตของโครงการ)	งบประมาณ					ตัวชี้วัด (KPI)	ผลที่คาดว่าจะ ได้รับ	หน่วยงาน รับผิดชอบ หลัก
				๒๕๖๑ (บาท)	๒๕๖๒ (บาท)	๒๕๖๓ (บาท)	๒๕๖๔ (บาท)	๒๕๖๕ (บาท)			
๑๓๗	โครงการก่อสร้างรางระบายน้ำจากบริเวณหน้าร้านค้า ถึง สายหนองแฮ่ หมู่ที่ ๒	เพื่อใช้ระบายน้ำที่ท่วมขังในฤดูฝน และน้ำเสียออกจากครัวเรือน	ก่อสร้างรางระบายน้ำ จุดเริ่มต้นโครงการ จากบริเวณหน้าร้านค้า ถึง สายหนองแฮ่ ยาว ๕,๐๐๐ เมตร	๒,๗๒๐,๐๐๐ เงิน งบประมาณ					ผู้ใช้ประโยชน์มีความพอใจไม่น้อยกว่าร้อยละ ๗๐	ทำให้ไม่มีน้ำท่วมขังและระบายน้ำเสียออกจากครัวเรือนได้	กองช่าง อบต. เหล่าพัฒนา
๑๓๘	โครงการลงท่อระบายน้ำจากหน้าบ้านนายโชดชัย บัณฑิตศรีวัน หมู่ที่ ๑ บ้านนางประวีร์	เพื่อใช้ระบายน้ำที่ท่วมขังในฤดูฝน และน้ำเสียออกจากครัวเรือน	ลงท่อระบายน้ำจากหน้าบ้านนายโชดชัย บัณฑิตศรีวัน หมู่ที่ ๑ ท่อขนาด ๐.๓๐x๑.๐๐ เมตร จำนวน ๕๔๐ ฟุต พร้อมบ่อพักน้ำเสีย ขนาด ๐.๕๕x๐.๕๕ เมตร จำนวน ๕๔ บ่อ พร้อมฝาปิด คสล.หนา ๐.๑๐ เมตร พร้อมติดตั้งป้ายประชาสัมพันธ์โครงการ จำนวน ๑ ป้าย	๓๑๒,๐๐๐ เงิน งบประมาณ					ผู้ใช้ประโยชน์มีความพอใจไม่น้อยกว่าร้อยละ ๗๐	ทำให้ไม่มีน้ำท่วมขังและระบายน้ำเสียออกจากครัวเรือนได้	กองช่าง อบต. เหล่าพัฒนา 1400
๑๓๙	โครงการลงท่อระบายน้ำจากบริเวณสี่แยกหน้าบ้านนางดอกไม้ น้อย ยาว ๕๐๐ เมตร ขนาบต่อเส้นผ่าศูนย์กลาง ๐.๕๐ x ๑.๐๐ เมตร	เพื่อใช้ระบายน้ำที่ท่วมขังในฤดูฝน และน้ำเสียออกจากครัวเรือน	ลงท่อระบายน้ำ จุดเริ่มต้นโครงการ จากบริเวณสี่แยกหน้าบ้านนางดอกไม้ บัณฑิตศรีวัน ถึง บ้านนางยุพิน น้อย ยาว ๕๐๐ เมตร ขนาบต่อเส้นผ่าศูนย์กลาง ๐.๕๐ x ๑.๐๐ เมตร	๒๗๕,๐๐๐ เงิน งบประมาณ					ผู้ใช้ประโยชน์มีความพอใจไม่น้อยกว่าร้อยละ ๗๐	ทำให้ไม่มีน้ำท่วมขังและระบายน้ำเสียออกจากครัวเรือนได้	กองช่าง อบต. เหล่าพัฒนา

๒. บัญชีโครงการพัฒนาท้องถิ่น

รายละเอียดโครงการพัฒนา

แผนพัฒนาท้องถิ่น (พ.ศ. ๒๕๖๑ - ๒๕๖๕)

องค์การบริหารส่วนตำบลพัฒนา อำเภอหนองบัว จังหวัดนครพนม

เลขที่โครงการ	โครงการ	วัตถุประสงค์	เป้าหมาย (ผลผลิตของโครงการ)	งบประมาณ					ตัวชี้วัด (KPI)	ผลที่คาดว่าจะได้รับ	หน่วยงาน รับผิดชอบหลัก
				๒๕๖๑ (บาท)	๒๕๖๒ (บาท)	๒๕๖๓ (บาท)	๒๕๖๔ (บาท)	๒๕๖๕ (บาท)			
๑๔๒	โครงการลงท่อระบายน้ำ จากบริเวณสี่แยกหน้าบ้าน นางรงค์ศิลปะ ถึง หน้าบ้าน นายวีรัตน์ ศักดิ์ศรีวัน หมู่ที่ ๑	เพื่อใช้ระบายน้ำที่ท่วมขังในฤดูฝน และน้ำเสียออกจากครัวเรือน	ลงท่อระบายน้ำ จุดเริ่มต้นโครงการ จากบริเวณสี่แยกหน้าบ้าน นางรงค์ศิลปะ ครอบคลุมถึง หน้าบ้าน นายวีรัตน์ ศักดิ์ศรีวัน ยาว ๒๐๐ เมตร ขนาดท่อเส้นผ่าศูนย์กลาง ๐.๔๐ x ๑.๐๐ เมตร	๑๑๐,๐๐๐ เงิน งบประมาณ					ผู้ใช้ประโยชน์มีความพอใจไม่น้อยกว่าร้อยละ ๗๐	ทำให้ไม่มีน้ำท่วมขังและระบายน้ำเสียออกจากครัวเรือนได้	กองช่าง อบต. เหล่าพัฒนา
๑๔๓	โครงการลงท่อระบายน้ำ จากหน้าบ้าน นายสุวรรณ ศิลป์ ถึง หน้าวัดสว่างอารมณ์ หมู่ที่ ๑	เพื่อใช้ระบายน้ำที่ท่วมขังในฤดูฝน และน้ำเสียออกจากครัวเรือน	ลงท่อระบายน้ำ จุดเริ่มต้นโครงการ จากหน้าบ้าน นายสุวรรณ ศิลป์ ถึง หน้าวัดสว่างอารมณ์ ยาว ๑๘๐ เมตร ขนาดท่อเส้นผ่าศูนย์กลาง ๐.๔๐ x ๑.๐๐ เมตร			๑๑๐,๐๐๐ เงิน งบประมาณ			ผู้ใช้ประโยชน์มีความพอใจไม่น้อยกว่าร้อยละ ๗๐	ทำให้ไม่มีน้ำท่วมขังและระบายน้ำเสียออกจากครัวเรือนได้	กองช่าง อบต. เหล่าพัฒนา
๑๔๔	โครงการลงท่อระบายน้ำ หน้าบ้านนายสติชัย วงษาเนาว์-หน้าบ้านนายคำเม็ง อัญญา คำเม็ง อัญญา หมู่ที่ ๑๐	เพื่อใช้ระบายน้ำที่ท่วมขังในหน้าฝน และน้ำเสียออกจากครัวเรือน	ลงท่อระบายน้ำ หน้าบ้านนายสติชัย วงษาเนาว์-หน้าบ้านนายคำเม็ง อัญญา คำเม็ง อัญญา ยาว ๕๐ เมตร	๕๐,๐๐๐ เงิน งบประมาณ					ผู้ใช้ประโยชน์มีความพอใจไม่น้อยกว่าร้อยละ ๗๐	ทำให้บริเวณดังกล่าวไม่มีน้ำท่วมขัง	กองช่าง อบต. เหล่าพัฒนา

๒. บัญชีโครงการพัฒนาท้องถิ่น

รายละเอียดโครงการพัฒนา

แผนพัฒนาท้องถิ่น (พ.ศ. ๒๕๖๑ - ๒๕๖๕)

องค์การบริหารส่วนตำบลเหล่าพัฒนา อำเภอนาหว้า จังหวัดนครพนม

เลขที่โครงการ	โครงการ	วัตถุประสงค์	เป้าหมาย (ผลผลิตของโครงการ)	งบประมาณ				ตัวชี้วัด (KPI)	ผลที่คาดว่าจะได้รับ	หน่วยงาน รับผิดชอบ หลัก
				๒๕๖๑ (บาท)	๒๕๖๒ (บาท)	๒๕๖๓ (บาท)	๒๕๖๔ (บาท)			
๒๕๔	โครงการลงทอระบายน้ำ จากบริเวณบ้านนายญาติ์ บุพศิริ ถึงบ้านนายวิวัฒน์ เพ็ญน้อย หมู่ที่ ๔	เพื่อใช้ระบายน้ำที่ท่วมขังในฤดูฝน และน้ำเสียออก จากครัวเรือน	ลงทอระบายน้ำ จุดเริ่มต้นโครงการ จากบริเวณบ้านนายญาติ์ บุพศิริ ถึงบ้านนายวิวัฒน์ เพ็ญน้อย ยาว ๑๕๐ เมตร ขนาด ก่อเส้นผ่านศูนย์กลาง ๐.๔๐ x ๑.๖๐ เมตร	๘๗,๐๐๐ เงิน งบประมาณ				ผู้ชี้ ประโยชน์ ความพอใจ ไม่น้อยกว่า ร้อยละ ๗๐	ทำให้ไม่มีน้ำท่วมขังและระบายน้ำเสียออกจากครัวเรือนได้	กองช่าง อบต. เหล่าพัฒนา
๒๕๕	โครงการลงทอระบายน้ำ จากบริเวณบ้านนายเพ็ชร เหล่าน้อย ยาว ๒.๕๐ เมตร ขนาดท่อร้อยผ่านศูนย์กลาง ๐.๔๐ x ๑.๖๐ เมตร	เพื่อใช้ระบายน้ำที่ท่วมขังในฤดูฝน และน้ำเสียออก จากครัวเรือน	ลงทอระบายน้ำ จุดเริ่มต้นโครงการ จากบริเวณบ้านนายเพ็ชร เหล่าน้อย ยาว ๒.๕๐ เมตร ขนาดท่อร้อยผ่านศูนย์กลาง ๐.๔๐ x ๑.๖๐ เมตร				๑๕๕,๐๐๐ เงิน งบประมาณ	ผู้ชี้ ประโยชน์ ความพอใจ ไม่น้อยกว่า ร้อยละ ๗๐	ทำให้ไม่มีน้ำท่วมขังและระบายน้ำเสียออกจากครัวเรือนได้	กองช่าง อบต. เหล่าพัฒนา
๒๕๖	โครงการลงทอระบายน้ำ จากสามแยกบ้านนายญาติ์ บุพศิริ ถึงศาลากลางของจายาต หมู่ที่ ๕	เพื่อใช้ระบายน้ำที่ท่วมขังในฤดูฝน และน้ำเสียออก จากครัวเรือน	ลงทอระบายน้ำ จากสามแยกบ้านนายญาติ์ บุพศิริ ถึงศาลากลางของจายาต หมู่ที่ ๕ ยาว ๓๐๐ เมตร	๒๗๐,๐๐๐ เงิน งบประมาณ				ผู้ชี้ ประโยชน์ ความพอใจ ไม่น้อยกว่า ร้อยละ ๗๐	ทำให้ไม่มีน้ำท่วมขังและระบายน้ำเสียออกจากครัวเรือนได้	กองช่าง อบต. เหล่าพัฒนา

๒. บัญชีโครงการพัฒนาท้องถิ่น

รายละเอียดโครงการพัฒนา

แผนพัฒนาท้องถิ่น (พ.ศ. ๒๕๖๑ - ๒๕๖๕)

องค์การบริหารส่วนตำบลเหล่าพัฒนา อำเภอหนองบัว จังหวัดนครพนม

โครงการ	โครงการ	วัตถุประสงค์	เป้าหมาย (ผลผลิตของโครงการ)	งบประมาณ				ตัวชี้วัด (KPI)	ผลที่คาดว่าจะได้รับ	หน่วยงาน รับผิดชอบ หลัก
				๒๕๖๑ (บาท)	๒๕๖๒ (บาท)	๒๕๖๓ (บาท)	๒๕๖๔ (บาท)			
๑๕๔	โครงการลงทุนขุดลอก น้ำจากบริเวณหน้า บ้านนายเหลา พันธุกาง ถึง หน้าบ้านนายกมล พันธุกาง หมู่ที่ ๖	เพื่อใช้ระบายน้ำที่ ท่วมขังในฤดูฝน และน้ำเสียออก จากครัวเรือน	ก่อสร้างรางระบายน้ำ จุดเริ่มต้น โครงการจากบริเวณหน้าบ้านนาย เหลา พันธุกาง ถึง หน้าบ้านนายกมล พันธุกาง กว้าง ๐.๕๐ เมตร ลึก ๐.๗๐ เมตร ยาว ๒๐๐ เมตร พร้อม ฝายปิด	๓๐๐,๐๐๐ เงิน งบประมาณ				ผู้ใช้ ประโยชน์มี ความพอใจ ไม่น้อยกว่า ร้อยละ ๗๐	ทำให้ไม่มีน้ำ ท่วมขังและ ระบายน้ำเสีย ออกจาก ครัวเรือนได้	กองช่าง อบต. เหล่าพัฒนา
๑๕๕	โครงการลงทุนขุดลอก น้ำจากบริเวณหน้า บ้านนางศรีศรี ศรีม ศรี ถึง หน้าบ้านนายสี วงษาแนว หมู่ที่ ๖	เพื่อใช้ระบายน้ำที่ ท่วมขังในฤดูฝน และน้ำเสียออก จากครัวเรือน	ก่อสร้างรางระบายน้ำฝายครึ่ง จุดเริ่มต้นโครงการจากบริเวณหน้า บ้านนางศรีศรี ศรีมศรี ถึง หน้า บ้านนายสี วงษาแนว ยาว ๕๐ เมตร				๒๗,๐๐๐ เงิน งบประมาณ	ผู้ใช้ ประโยชน์มี ความพอใจ ไม่น้อยกว่า ร้อยละ ๗๐	ทำให้ไม่มีน้ำ ท่วมขังและ ระบายน้ำเสีย ออกจาก ครัวเรือนได้	กองช่าง อบต. เหล่าพัฒนา
๑๕๖	โครงการลงทุนขุดลอก น้ำจากบริเวณหน้า บ้านนายสมบัติ วงษา แนว - คลองหนอง หอย หมู่ที่ ๖	เพื่อใช้ระบายน้ำที่ ท่วมขังในฤดูฝน และน้ำเสียออก จากครัวเรือน	ก่อสร้างรางระบายน้ำ จุดเริ่มต้น โครงการจากบริเวณหน้าบ้านนาย สมบัติ วงษาแนว - คลองหนองหอย กว้าง ๐.๕๐ เมตร ลึก ๐.๗๐ เมตร พร้อมฝายปิด	๑๐๐,๐๐๐ เงิน งบประมาณ				ผู้ใช้ ประโยชน์มี ความพอใจ ไม่น้อยกว่า ร้อยละ ๗๐	ทำให้ไม่มีน้ำ ท่วมขังและ ระบายน้ำเสีย ออกจาก ครัวเรือนได้	กองช่าง อบต. เหล่าพัฒนา

๒. บัญชีโครงการพัฒนาท้องถิ่น

รายละเอียดโครงการพัฒนา
แผนพัฒนาท้องถิ่น (พ.ศ. ๒๕๖๑ - ๒๕๖๕)
องค์การบริหารส่วนตำบลพัฒนา อำเภอหนองบัว จังหวัดนครพนม

ผ.๐๒

โครงการ	โครงการ	วัตถุประสงค์	เป้าหมาย (ผลผลิตของโครงการ)	งบประมาณ				ตัวชี้วัด (KPI)	ผลที่คาดว่าจะ ได้รับ	หน่วยงาน รับผิดชอบ หลัก
				๒๕๖๑ (บาท)	๒๕๖๒ (บาท)	๒๕๖๓ (บาท)	๒๕๖๔ (บาท)			
๑๖๐	โครงการลงท่อระบาย น้ำจากบริเวณบ้าน นายฮอง พันธุกลาง ถึง หนองตุต หมู่ที่ ๘	เพื่อใช้ระบายน้ำที่ ท่วมขังในหน้าฝน และน้ำเสียออก จากครัวเรือน	ลงท่อระบายน้ำ จุดเริ่มต้นโครงการ จากบริเวณบ้านนายฮอง พันธุกลาง ถึง หนองตุต ยาว ๕๐๐ เมตร	๒๗๔,๐๐๐ เงิน งบประมาณ	๒๕๖๓ (บาท)	๒๕๖๔ (บาท)	๒๕๖๕ (บาท)	ผู้ใช้ ประโยชน์มี ความพอใจ ไม่น้อยกว่า ร้อยละ ๗๐	ทำให้ไม่มีน้ำ ท่วมขังและ ระบายน้ำเสีย ออกจาก ครัวเรือนได้	กองช่าง อบต. เหล่าพัฒนา
๑๖๑	โครงการลงท่อระบาย น้ำจากหน้าบ้านนาย นาวา ณะเลิง ถึง หน้า บ้านนางประคอง พันธุ กลาง หมู่ที่ ๘	เพื่อใช้ระบายน้ำที่ ท่วมขังในฤดูฝน และน้ำเสียออก จากครัวเรือน	ลงท่อระบายน้ำจากหน้าบ้านนาย นาวา ณะเลิง ถึงหน้าบ้านนาง ประคอง พันธุกลาง ท่อ คลส. (มอก.ชั้น ๓)ขนาด ๐.๓๐x๑.๐๐ เมตร จำนวน ๑๒๖ ท่อน บ่อพักน้ำเสีย ขนาด ๐.๔๕x๐.๔๕ เมตร จำนวน ๑๓ บ่อ ฝาปิดตะแกรงเหล็ก พร้อมติดตั้งป้าย ประชาสัมพันธ์โครงการ จำนวน ๑ ป้าย	๑๒๗,๐๐๐ เงิน งบประมาณ	๒๕๖๓ (บาท)	๒๕๖๔ (บาท)	๒๕๖๕ (บาท)	ผู้ใช้ ประโยชน์มี ความพอใจ ไม่น้อยกว่า ร้อยละ ๗๐	ทำให้ไม่มีน้ำ ท่วมขังและ ระบายน้ำเสีย ออกจาก ครัวเรือนได้	กองช่าง อบต. เหล่าพัฒนา
๑๖๒	โครงการลงท่อระบาย น้ำจากหน้าบ้านนายวิ ระ พันธุกลาง ถึงหน้า บ้านนายประสิทธิ์ ปัญญาสาร หมู่ที่ ๘	เพื่อใช้ระบายน้ำที่ ท่วมขังในฤดูฝน และน้ำเสียออก จากครัวเรือน	ลงท่อระบายน้ำจากหน้าบ้านนายวิระ พันธุกลาง ถึงหน้าบ้านนายประสิทธิ์ ปัญญาสาร ท่อ คลส. (มอก.ชั้น๓) ขนาด ๐.๓๐x๑.๐๐ เมตร จำนวน ๕๐ ท่อน พร้อมบ่อพักน้ำเสีย ขนาด ๐.๔๕x๐.๔๕ เมตร จำนวน ๑๐ บ่อ พร้อมฝาปิดตะแกรงเหล็ก	๙๕,๐๐๐ เงิน งบประมาณ	๒๕๖๓ (บาท)	๒๕๖๔ (บาท)	๒๕๖๕ (บาท)	ผู้ใช้ ประโยชน์มี ความพอใจ ไม่น้อยกว่า ร้อยละ ๗๐	ทำให้ไม่มีน้ำ ท่วมขังและ ระบายน้ำเสีย ออกจาก ครัวเรือนได้	กองช่าง อบต. เหล่าพัฒนา

156

๒. บัญชีโครงการพัฒนาท้องถิ่น

รายละเอียดโครงการพัฒนา
แผนพัฒนาท้องถิ่น (พ.ศ. ๒๕๖๑ - ๒๕๖๕)

องค์การบริหารส่วนตำบลเหล่าพัฒนา อำเภอนาหว้า จังหวัดนครพนม

เลขที่โครงการ	โครงการ	วัตถุประสงค์	เป้าหมาย (ผลผลิตของโครงการ)	งบประมาณ				ตัวชี้วัด (KPI)	ผลที่คาดว่าจะ ได้รับ	หน่วยงาน รับผิดชอบ หลัก
				๒๕๖๑ (บาท)	๒๕๖๒ (บาท)	๒๕๖๓ (บาท)	๒๕๖๔ (บาท)			
๑๖๖	โครงการลงท่อระบาย น้ำจากบริเวณบ้าน นายอินทร์ ลีภา ถึง หน้า รพ.สต.ดอนศาลา หมู่ที่ ๑๑	เพื่อใช้ระบายน้ำที่ ท่วมขังในหน้าฝน และน้ำเสียออกจาก ครัวเรือน	ลงท่อระบายน้ำ จุดเริ่มต้นโครงการ จากบริเวณบ้านนายอินทร์ ลีภา ถึง หน้า รพ.สต.ดอนศาลา ยาว ๓๐๐ เมตร	๔๕๐,๐๐๐ เงิน งบประมาณ				ผู้ใช้ ประโยชน์ มีความ พอใจไม่ น้อยกว่า ร้อยละ ๗๐	น้ำไม่ท่วมขัง ในฤดูฝนและ ระบายน้ำเสีย ออกจาก ครัวเรือนได้ สะดวกขึ้น	กองช่าง อบต.เหล่า พัฒนา
๑๖๗	โครงการรั้วลวดหนาม รอบดอนปู่ตา หมู่ที่ ๑๔	เพื่อใช้ป้องกันกร บุกรุกพื้นที่ สาธารณะป่าชุมชน	ล้อมลวดหนามรอบดอนปู่ตา เสาหน้า ๐.๑๐x๐.๑๐ เมตร สูง ๒ เมตร ยาว ๗๖๐ เมตร พร้อมติดตั้งป้าย ประชาสัมพันธ์โครงการ จำนวน ๑ ป้าย	๑๖๗,๐๐๐ เงิน งบประมาณ				การบุกรุก พื้นที่ สาธารณะ (ดอนปู่ตา) เป็นศูนย์	ป่าสาธารณะ ยังคงอยู่ ชุมชนต่อไป	กองช่าง อบต.เหล่า พัฒนา
๑๖๘	โครงการลงท่อระบาย น้ำจากบ้านนายวิเชียร แห่งน้อย ถึงบ่อบำบัด น้ำเสียวัดศรีสมพร หมู่ ที่ ๑๒	เพื่อใช้ระบายน้ำที่ ท่วมขังในฤดูฝนและ น้ำเสียออกจาก ครัวเรือน	ลงท่อระบายน้ำจากบ้านนายวิเชียร แห่งน้อย ถึงบ่อบำบัดน้ำเสียวัดศรี สมพร หมู่ที่ ๑๒ ท่อขนาด ๐.๔๐x๐.๑๐ เมตร จำนวน ๒๑๗ ท่อน พร้อมบ่อพักน้ำเสีย ขนาด ๐.๖๐x๐.๖๐ เมตร จำนวน ๒๔ บ่อ ฝาตะแกรงเหล็ก พร้อมติดตั้งป้าย ประชาสัมพันธ์โครงการ จำนวน ๑ ป้าย	๒๒๖,๐๐๐ เงิน งบประมาณ				ผู้ใช้ ประโยชน์ มีความ พอใจไม่ น้อยกว่า ร้อยละ ๗๐	น้ำไม่ท่วมขัง ในฤดูฝนและ ระบายน้ำเสีย ออกจาก ครัวเรือนได้ สะดวกขึ้น	กองช่าง อบต.เหล่า พัฒนา

๒. บัญชีโครงการพัฒนาท้องถิ่น

รายละเอียดโครงการพัฒนา
แผนพัฒนาท้องถิ่น (พ.ศ. ๒๕๖๑ - ๒๕๖๕)
องค์การบริหารส่วนตำบลเหล่าพัฒนา อำเภอหนองบัว จังหวัดนครพนม

โครงการ	โครงการ	วัตถุประสงค์	เป้าหมาย (ผลผลิตของโครงการ)	งบประมาณ				ตัวชี้วัด (KPI)	ผลที่คาดว่าจะ ได้รับ	หน่วยงาน รับผิดชอบ หลัก
				๒๕๖๑ (บาท)	๒๕๖๒ (บาท)	๒๕๖๓ (บาท)	๒๕๖๔ (บาท)			
๑๗๑	โครงการลงทุนระบาย น้ำ จากหน้าบ้านนาย นคร ถึง ถนนคอนกรีต หมู่ที่ ๙	เพื่อใช้ระบายน้ำที่ ท่วมขังในหน้าฝน และน้ำเสียออก จากครัวเรือน	ลงทุนระบายน้ำ จากหน้าบ้านนาย นคร ถึง ถนนคอนกรีต หมู่ที่ ๙ ขนาด ๐.๒๐x๑.๐๐ เมตร จำนวน ๔๕ ท่อน บ่อพักน้ำเสีย ขนาด ๐.๔๐x๐.๔๐ เมตร จำนวน ๕ บ่อ พร้อมเปิดตะแกรงเหล็ก	๓๒,๐๐๐ เงิน งบประมาณ				ผู้ใช้ ประโยชน์มี ความพอใจ ไม่น้อยกว่า ร้อยละ ๗๐	น้ำไม่ท่วมขัง และระบายน้ำ เสียออกจาก ครัวเรือนได้	กองช่าง อบต. เหล่าพัฒนา
๑๗๒	โครงการลงทุนระบาย น้ำภายในโรงเรียน ผู้สูงอายุตำบลเหล่า พัฒนา	เพื่อใช้ระบายน้ำที่ ท่วมขังในหน้าฝน	ลงทุนระบายน้ำภายในโรงเรียน ผู้สูงอายุ หมู่ที่ ๙ ท่อ คล. (นอก) ชั้น ๓) ขนาดเส้นผ่านศูนย์กลาง ๐.๓๐x๑.๐๐ เมตร จำนวน ๒๕ ท่อน บ่อพักน้ำเสีย ขนาด ๐.๔๕x๐.๔๕ เมตร จำนวน ๓ บ่อ พร้อมเปิดตะแกรงเหล็ก	๒๘,๕๐๐ เงิน งบประมาณ				ผู้ใช้ ประโยชน์มี ความพอใจ ไม่น้อยกว่า ร้อยละ ๗๐	น้ำไม่ท่วมขัง และระบายน้ำ เสียออกจาก ครัวเรือนได้	กองช่าง อบต. เหล่าพัฒนา
๑๗๓	โครงการก่อสร้างราง ระบายน้ำจากถนน สายบ้านน้อย-ท่ากอน ถึง หน้าบ้านนายวิเศษ นามเสาร์ หมู่ที่ ๑๒	เพื่อใช้ระบายน้ำที่ ท่วมขังในฤดูฝน และน้ำเสียออก จากครัวเรือน	ก่อสร้างรางระบายน้ำ จุดเริ่มต้น โครงการจากถนนสายบ้านน้อย-ท่ากอน ถึง หน้าบ้านนายวิเศษ นามเสาร์ ยาว ๑๕๐ เมตร	๗๖,๐๐๐ เงิน งบประมาณ				ผู้ใช้ ประโยชน์มี ความพอใจ ไม่น้อยกว่า ร้อยละ ๗๐	ทำให้ไม่มีน้ำ ท่วมขังและ ระบายน้ำเสีย ออกจาก ครัวเรือนได้	กองช่าง อบต. เหล่าพัฒนา

๒. บัญชีโครงการพัฒนาท้องถิ่น

รายละเอียดโครงการพัฒนา

แผนพัฒนาท้องถิ่น (พ.ศ. ๒๕๖๑ - ๒๕๖๕)

องค์การบริหารส่วนตำบลเหล่าพัฒนา อำเภอนาหว้า จังหวัดนครพนม

ผ.๐๒

ช.บ.บ.ร.ด.	โครงการ	วัตถุประสงค์	เป้าหมาย (ผลผลิตของโครงการ)	งบประมาณ				ตัวชี้วัด (KPI)	ผลที่คาดว่าจะ ได้รับ	หน่วยงาน รับผิดชอบ หลัก
				๒๕๖๑ (บาท)	๒๕๖๒ (บาท)	๒๕๖๓ (บาท)	๒๕๖๔ (บาท)			
๑๗๗	โครงการลงท่อระบายน้ำจากบริเวณบ้านนายวิระศักดิ์ วงษาเนา ถึง บ้านนายสนพหล พันธุ์ยาง ยาว ๒๐๐ เมตร หมู่ที่ ๑๕	เพื่อให้ระบายน้ำที่ท่วมขังในฤดูฝนและน้ำเสียออกจากครัวเรือน	โครงการวางท่อประปา หมู่ที่ ๑ จำนวน ๒ จุด จุดที่ ๑ จากหน้าบ้านนายชัยชนะ ปัญญาสาร ถึง หน้าบ้านนายมงคล ระยะทาง ๑,๖๐๐ เมตร จุดที่ ๒ จากป่าช้า ถึง ที่นายชอนศักดิ์ ทำนวาง ระยะทาง ๑,๐๐๐ เมตร รวมระยะทาง ๒,๖๐๐ เมตร พร้อมติดตั้งป้ายประชาสัมพันธ์โครงการ จำนวน ๑ ป้าย			๓๐๐,๐๐๐ เงิน งบประมาณ		ผู้ใช้ประโยชน์ มีความพอใจไม่น้อยกว่าร้อยละ ๗๐	น้ำไม่ท่วมขังในฤดูฝนและระบายน้ำเสียออกจากครัวเรือนได้ สะดวกขึ้น	กองช่าง อบต.เหล่าพัฒนา
๑๗๘	โครงการวางท่อประปา หมู่ที่ ๑,๑	เพื่อให้ประชาชนในพื้นที่มีน้ำประปาใช้อย่างเพียงพอ และทั่วถึง	โครงการวางท่อประปา หมู่ที่ ๑ จำนวน ๒ จุด จุดที่ ๑ จากหน้าบ้านนายชัยชนะ ปัญญาสาร ถึง หน้าบ้านนายมงคล ระยะทาง ๑,๖๐๐ เมตร จุดที่ ๒ จากป่าช้า ถึง ที่นายชอนศักดิ์ ทำนวาง ระยะทาง ๑,๐๐๐ เมตร รวมระยะทาง ๒,๖๐๐ เมตร พร้อมติดตั้งป้ายประชาสัมพันธ์โครงการ จำนวน ๑ ป้าย			๒๕๐,๐๐๐ เงิน งบประมาณ		ผู้ใช้ประโยชน์ มีความพอใจไม่น้อยกว่าร้อยละ ๗๐	ประชาชนในพื้นที่มีน้ำประปาใช้อย่างเพียงพอ และทั่วถึง	กองช่าง อบต.เหล่าพัฒนา
๑๗๙	โครงการวางท่อประปา หมู่ที่ ๒	เพื่อขยายท่อน้ำประปาให้ประชาชนในพื้นที่มีน้ำประปาใช้อย่างทั่วถึง	วางท่อประปา หมู่ที่ ๒ ท่อขนาด ๓ นิ้ว จำนวน ๑๓๓ ท่อน ความยาวไม่น้อยกว่า ๕๓๐ เมตร			๖๙,๐๐๐ เงิน งบประมาณ		ผู้ใช้ประโยชน์ มีความพอใจไม่น้อยกว่าร้อยละ ๗๐	ประชาชนในพื้นที่มีน้ำประปาใช้อย่างเพียงพอ และทั่วถึง	กองช่าง อบต.เหล่าพัฒนา

162

๒. บัญชีโครงการพัฒนาท้องถิ่น

รายละเอียดโครงการพัฒนา
แผนพัฒนาท้องถิ่น (พ.ศ. ๒๕๖๑ - ๒๕๖๕)

องค์การบริหารส่วนตำบลเหล่าพัฒนา อำเภอหนองบัว จังหวัดนครพนม

โครงการ	โครงการ	วัตถุประสงค์	เป้าหมาย (ผลผลิตของโครงการ)	งบประมาณ					ตัวชี้วัด (KPI)	ผลที่คาดว่าจะ ได้รับ	หน่วยงาน รับผิดชอบ หลัก
				๒๕๖๑ (บาท)	๒๕๖๒ (บาท)	๒๕๖๓ (บาท)	๒๕๖๔ (บาท)	๒๕๖๕ (บาท)			
๑๘๔	โครงการขุดเจาะบ่อน้ำบาดาล หมู่ที่ ๑๓	เพื่อให้ประชาชนในพื้นที่มีแหล่งน้ำใช้ได้น้ำไว้ใช้เพื่อการอุปโภค	ขุดเจาะบ่อน้ำบาดาล หมู่ที่ ๑๓				๑๐๐,๐๐๐ เงิน งบประมาณ		ผู้ใช้ประโยชน์มีความพอใจไม่น้อยกว่าร้อยละ ๗๐	กองช่าง อบต. เหล่าพัฒนา	
๑๘๕	โครงการวางท่อประปาจากถนนศรีสงคราม-อากาศ ถึงสวนนายหนูชิน นามสิน นามเสาร์ หมู่ที่ ๑๓	เพื่อให้ประชาชนในพื้นที่ได้มีน้ำใช้อย่างเพียงพอและทั่วถึง	วางท่อประปา จากถนนศรีสงคราม-อากาศ ถึง สวนนายหนูชิน นามเสาร์ ทยขนาด ๒" ชั้นคุณภาพ ๘.๕ จำนวน ๖๓ ท่อน ความยาวไม่น้อยกว่า ๒๕๐ เมตร			๒๓,๐๐๐ เงิน งบประมาณ		ผู้ใช้ประโยชน์มีความพอใจไม่น้อยกว่าร้อยละ ๗๐	ประชาชนมีน้ำไว้ใช้อย่างเพียงพอและทั่วถึง	กองช่าง อบต. เหล่าพัฒนา	
๑๘๖	โครงการขยายเขตประปาหมู่บ้าน หมู่ที่ ๒	เพื่อให้ประชาชนมีน้ำประปาใช้อย่างทั่วถึง	ขยายเขตประปาจากบ้านนายเก่ง บุพศิริ ถึงบ้านนายสนั่นบุพศิริ ระยะทาง ๒.๕ กิโลเมตร	๕๐๐,๐๐๐ เงิน งบประมาณ				ผู้ใช้ประโยชน์มีความพอใจไม่น้อยกว่าร้อยละ ๗๐	ประชาชนมีน้ำประปาใช้อย่างทั่วถึง	กองช่าง อบต. เหล่าพัฒนา	
๑๘๗	โครงการขยายเขตประปาหมู่บ้าน หมู่ที่ ๓	เพื่อให้ประชาชนในพื้นที่มีประปาใช้อย่างทั่วถึง	ขยายเขตประปาหมู่บ้าน จากหน้าบ้านนายทอง นามเสาร์ ถึงวัดสระแก้ว ยาว ๖๐๐ เมตร	๕๐,๐๐๐ เงิน งบประมาณ				ผู้ใช้ประโยชน์มีความพอใจไม่น้อยกว่าร้อยละ ๗๐	ประชาชนมีน้ำประปาใช้อย่างทั่วถึง	กองช่าง อบต. เหล่าพัฒนา	

๒. บัญชีโครงการพัฒนาท้องถิ่น

รายละเอียดโครงการพัฒนา
แผนพัฒนาท้องถิ่น (พ.ศ. ๒๕๖๑ - ๒๕๖๕)
องค์การบริหารส่วนตำบลเหล่าพัฒนา อำเภอหนองบัว จังหวัดนครพนม

โครงการ	โครงการ	วัตถุประสงค์	เป้าหมาย (ผลผลิตของโครงการ)	งบประมาณ				ตัวชี้วัด (KPI)	ผลที่คาดว่าจะ ได้รับ	หน่วยงาน รับผิดชอบ หลัก
				๒๕๖๑ (บาท)	๒๕๖๒ (บาท)	๒๕๖๓ (บาท)	๒๕๖๔ (บาท)			
๑๙๑	โครงการวางท่อประปา ในพื้นที่ หมู่ที่ ๑๕	เพื่อให้ประชาชน ในพื้นที่ได้มีน้ำใช้ อย่างเพียงพอ และ ทั่วถึง	วางท่อประปา จำนวน ๒ จุด จุดที่ ๑ จากหน้าบ้านนายไผ่ วงษาเนาว์ ถึง หน้าบ้านนายหลาย วงษาเนาว์ ท่อขนาด ๒" ชั้นคุณภาพ ๘.๕ จำนวน ๗๕ ทอน ความยาวไม่น้อย กว่า ๓๐๐ เมตร จุดที่ ๒ จากหน้า บ้านนางผ่องใส พันธุกาง ถึง หน้า บ้านนายสิวิปิน ท่อขนาด ๒" ชั้น คุณภาพ ๘.๕ ความยาวไม่น้อยกว่า ๔๐๐ เมตร รวมจุดที่ ๑ และจุดที่ ๒ เป็นทั้งหมด ๑๗๕ ทอน			๒๐,๐๐๐ เงิน งบประมาณ		ผู้ใช้ ประโยชน์มี ความพอใจ ไม่น้อยกว่า ร้อยละ ๗๐	ประชาชนมีน้ำไว้ ใช้อย่างเพียงพอ และทั่วถึง	กองช่าง อบต. เหล่าพัฒนา
๑๙๒	โครงการปรับปรุง ซ่อมแซมระบบประปา หมู่บ้าน หมู่ที่ ๒,๗,๑๔	เพื่อให้ประชาชนมี ประปาเพียงพอใช้ ตลอดปี	ปรับปรุงซ่อมแซมระบบประปา หมู่บ้าน หมู่ที่ ๒,๗,๑๔			๑๕๐,๐๐๐ เงิน งบประมาณ		ผู้ใช้ ประโยชน์มี ความพอใจ ไม่น้อยกว่า ร้อยละ ๗๐	ประชาชนมี ประปาเพียงพอ ใช้ตลอดปี	กองช่าง อบต. เหล่าพัฒนา
๑๙๓	โครงการสูบน้ำด้วย ไฟฟ้า หมู่ที่ ๑๒	เพื่อให้ประชาชนมี ประปาเพียงพอใช้ ตลอดปี	สร้างโรงสูบน้ำด้วยไฟฟ้า			๓๐๐,๐๐๐ เงิน งบประมาณ		ผู้ใช้ ประโยชน์มี ความพอใจ ไม่น้อยกว่า ร้อยละ ๗๐	ประชาชนมี ประปาเพียงพอ ใช้ตลอดปี	กองช่าง อบต. เหล่าพัฒนา

๒. บัญชีโครงการพัฒนาท้องถิ่น

รายละเอียดโครงการพัฒนา

แผนพัฒนาท้องถิ่น (พ.ศ. ๒๕๖๑ - ๒๕๖๕)

องค์การบริหารส่วนตำบลเหล่าพัฒนา อำเภอหนองบัว จังหวัดนครพนม

โครงการ	โครงการ	วัตถุประสงค์	เป้าหมาย (ผลผลิตของโครงการ)	งบประมาณ					ตัวชี้วัด (KPI)	ผลที่คาดว่าจะ ได้รับ	หน่วยงาน รับผิดชอบ หลัก
				๒๕๖๑ (บาท)	๒๕๖๒ (บาท)	๒๕๖๓ (บาท)	๒๕๖๔ (บาท)	๒๕๖๕ (บาท)			
๑๙๗	โครงการก่อสร้างท่อ ลอดเหลี่ยม หมู่ที่ ๕	เพื่อระบายน้ำจาก คลอง ไม่ให้พื้นที่ การเกษตรถูกน้ำ ท่วมซ้ำ	ก่อสร้างท่อลอดเหลี่ยม จำนวน ๒ จุด จุดที่ ๑ ข้ามคลองบริเวณที่นาทาง สมศรี ฟู่พิลา ถึง หนองปลาหมอ จุดที่ ๒ ข้ามคลองบริเวณหนองสายอยู่ (เปิด-ปิดได้)				๒๐๐,๐๐๐ เงิน งบประมาณ		ผู้ใช้ ประโยชน์ ความพอใจ ไม่น้อยกว่า ร้อยละ ๗๐	การระบายน้ำ สะดวกขึ้น การ พังทลายของ ดิน/ถนน ลดลง	กองช่าง อบต. เหล่าพัฒนา
๑๙๘	โครงการก่อสร้างท่อ ลอดเหลี่ยม หมู่ที่ ๗	เพื่อระบายน้ำจาก คลอง ไม่ให้พื้นที่ การเกษตรถูกน้ำ ท่วมซ้ำ	ก่อสร้างท่อลอดเหลี่ยมจำนวน ๒ จุด จุดที่ ๑ บริเวณนายนายลอง บุพศิริ จุดที่ ๒ บริเวณนายนายจันทร์ เดชจันทร์			๒๐๐,๐๐๐ เงิน งบประมาณ		ผู้ใช้ ประโยชน์ ความพอใจ ไม่น้อยกว่า ร้อยละ ๗๐	การระบายน้ำ สะดวกขึ้น การ พังทลายของ ดิน/ถนน ลดลง	กองช่าง อบต. เหล่าพัฒนา	
๑๙๙	โครงการก่อสร้างท่อ ลอดเหลี่ยม หมู่ที่ ๑๐	เพื่อให้การไหลของ น้ำสะดวกยิ่งขึ้น ป้องกันน้ำท่วมพื้นที่ เกษตรในฤดูฝน	ก่อสร้างท่อลอดเหลี่ยม ที่ทำนบกั้น น้ำลำห้วยหนองตูด-จุดทางข้ามดอน มะกั้ง				๑๐๐,๐๐๐ เงิน งบประมาณ	ผู้ใช้ ประโยชน์ ความพอใจ ไม่น้อยกว่า ร้อยละ ๗๐	การระบายน้ำ สะดวกขึ้น การ พังทลายของ ดิน/ถนน ลดลง	กองช่าง อบต. เหล่าพัฒนา	
๒๐๐	โครงการก่อสร้างท่อ ลอดสี่เหลี่ยม หมู่ ๑๑	เพื่อให้การไหลของ น้ำสะดวกยิ่งขึ้น ป้องกันน้ำท่วมพื้นที่ เกษตรในฤดูฝน	ก่อสร้างท่อลอดสี่เหลี่ยม สายดอน ศาลา-ดอนสมอ หมู่ ๑๑ หรือตาม แบบการประมาณการของ กองช่าง อบต.เหล่าพัฒนา		๒๕๕,๐๐๐ เงิน งบประมาณ			ผู้ใช้ ประโยชน์ ความพอใจ ไม่น้อยกว่า ร้อยละ ๗๐	การระบายน้ำ สะดวกขึ้น การ พังทลายของ ดิน/ถนน ลดลง	กองช่าง อบต. เหล่าพัฒนา	

๒. บัญชีโครงการพัฒนาท้องถิ่น

รายละเอียดโครงการพัฒนา
แผนพัฒนาท้องถิ่น (พ.ศ. ๒๕๖๑ - ๒๕๖๕)
องค์การบริหารส่วนตำบลเหล่าพัฒนา อำเภอนาหว้า จังหวัดนครพนม

โครงการ	วัตถุประสงค์	เป้าหมาย (ผลผลิตของโครงการ)	งบประมาณ				ตัวชี้วัด (KPI)	ผลที่คาดว่าจะ ได้รับ	หน่วยงาน รับผิดชอบ หลัก
			๒๕๖๑ (บาท)	๒๕๖๒ (บาท)	๒๕๖๓ (บาท)	๒๕๖๔ (บาท)			
๒๐๔ โครงการก่อสร้างรั้วรอบขอบะบ้านดอนศาลา หมู่ที่ ๑	เพื่อป้องกันขยะล้น ทะลักออกนอกพื้นที่บ่อขยะ สร้างความเดือดร้อนแก่ประชาชนพื้นที่ข้างเคียง	ก่อสร้างรั้วรอบขอบะบ้านดอนศาลา กว้าง ๔๐ เมตร ยาว ๔๐ เมตร สูง ๒ เมตร ประตู ๒ บาน พร้อมติดตั้งป้ายประชาสัมพันธ์โครงการ จำนวน ๑ ป้าย			๓๕๐,๐๐๐ เงิน งบประมาณ		ผู้ใช้ประโยชน์ มีความพอใจไม่น้อยกว่าร้อยละ ๗๐	กองช่าง อบต.เหล่าพัฒนา	
๒๐๕ โครงการก่อสร้างรั้วลาดหนามรอบหนองสิม หมู่ที่ ๒	เพื่อป้องกันไม่ให้สัตว์เลี้ยงชาวบ้านเข้าไปในแหล่งน้ำ เพราะจะส่งผลให้แหล่งน้ำสกปรก	ก่อสร้างรั้วลาดหนามรอบหนองสิม เสาชานาค ๐.๑x ๑.๕๐ เมตร	๒๐๐,๐๐๐ เงิน งบประมาณ				ผู้ใช้ประโยชน์ มีความพอใจไม่น้อยกว่าร้อยละ ๗๐	กองช่าง อบต.เหล่าพัฒนา 170	
๒๐๖ โครงการก่อสร้างรั้วรอบสะพานป่า หมู่ที่ ๘	เพื่อป้องกันสัตว์เลี้ยงของประชาชนเข้าไปสร้างความสกปรก	ก่อสร้างรั้วรอบสะพานกึ่งเก็บน้ำประปา บ้านหนองตุต หมู่ที่ ๘ ความยาวรวม ๔๑๕ เมตร พร้อมติดตั้งป้ายประชาสัมพันธ์โครงการ จำนวน ๑ ป้าย			๒๐๔,๐๐๐ เงิน งบประมาณ		ผู้ใช้ประโยชน์ มีความพอใจไม่น้อยกว่าร้อยละ ๗๐	กองช่าง อบต.เหล่าพัฒนา	
๒๐๗ โครงการก่อสร้างประปาหมู่บ้านระบบจ่ายตรง หมู่ที่ ๑๐	เพื่อให้ประชาชนในพื้นที่มีน้ำใช้เพียงพอตลอดปี	ก่อสร้างประปาหมู่บ้านระบบจ่ายตรง หมู่ที่ ๑๐ พร้อมติดตั้งป้ายประชาสัมพันธ์โครงการ จำนวน ๑ ป้าย			๕๐๐,๐๐๐ เงิน งบประมาณ		ผู้ใช้ประโยชน์ มีความพอใจไม่น้อยกว่าร้อยละ ๗๐	กองช่าง อบต.เหล่าพัฒนา	

๒. บัญชีโครงการพัฒนาท้องถิ่น

รายละเอียดโครงการพัฒนา
แผนพัฒนาท้องถิ่น (พ.ศ. ๒๕๖๑ - ๒๕๖๕)
องค์การบริหารส่วนตำบลเหล่าพัฒนา อำเภอหนองบัว จังหวัดนครพนม

ช.บ.ร.๒๒	โครงการ	วัตถุประสงค์	เป้าหมาย (ผลผลิตของโครงการ)	งบประมาณ					ตัวชี้วัด (KPI)	ผลที่คาดว่าจะ ได้รับ	หน่วยงาน รับผิดชอบ หลัก
				๒๕๖๑ (บาท)	๒๕๖๒ (บาท)	๒๕๖๓ (บาท)	๒๕๖๔ (บาท)	๒๕๖๕ (บาท)			
๒๑๒	โครงการนำประปาดื่ม ได้ หมู่ที่ ๙	เพื่อให้ประชาชน ในพื้นที่มีน้ำดื่ม เพียงพอ	ติดตั้งระบบประปาดื่มได้ หมู่ที่ ๙					๑๐๐,๐๐๐ เงิน งบประมาณ	ผู้ใช้ ประโยชน์มีความพอใจ ไม่น้อยกว่า ร้อยละ ๗๐	กองช่าง อบต. เหล่าพัฒนา	
๒๑๓	โครงการปรับปรุง ซ่อมแซมระบบเสียง ตามสาย หมู่ ๙	เพื่อซ่อมแซมระบบ เสียงตามสายให้ สามารถใช้งานได้ดี ขึ้น	ปรับปรุงซ่อมแซมระบบเสียงตามสาย หมู่ที่ ๙	๓๐,๐๐๐ เงิน งบประมาณ					ผู้ใช้ ประโยชน์มีความพอใจ ไม่น้อยกว่า ร้อยละ ๗๐	กองช่าง อบต. เหล่าพัฒนา	
๒๑๔	โครงการก่อสร้าง เตาเผาเชิงตะกอน หมู่ ที่ ๑๐	เพื่อให้มีที่ฌาปน กิจศพที่ถูกต้อง สุจริต	ก่อสร้างเตาเผาเชิงตะกอน บริเวณ ที่ดินสาธารณประโยชน์ หมู่ที่ ๑๐		๑๐๐,๐๐๐ เงิน งบประมาณ				มีที่ฌาปนกิจ ศพที่ถูกต้อง สุจริต	กองช่าง อบต. เหล่าพัฒนา	
๒๑๕	โครงการก่อสร้างลาน กีฬาเพื่อสุขภาพ	เพื่อให้ประชาชน ในพื้นที่ มีลานกีฬา เพื่อใช้ในการออกกำลังกาย และจัด กิจกรรมต่างๆ ของ คนในชุมชน	ก่อสร้างลานกีฬาเพื่อสุขภาพ					๒๐๐,๐๐๐ เงิน งบประมาณ	ประชาชนในพื้นที่ มีลานกีฬา เพื่อใช้ในการ ออกกำลังกาย และจัดกิจกรรม ต่างๆ ของคนใน ชุมชน	กองช่าง อบต. เหล่าพัฒนา	

๒. บัญชีโครงการพัฒนาท้องถิ่น

รายละเอียดโครงการพัฒนา

แผนพัฒนาท้องถิ่น (พ.ศ. ๒๕๖๑ - ๒๕๖๕)

องค์การบริหารส่วนตำบลเหล่าพัฒนา อำเภอหนองบัว จังหวัดนครพนม

โครงการ	โครงการ	วัตถุประสงค์	เป้าหมาย (ผลผลิตของโครงการ)	งบประมาณ					ตัวชี้วัด (KPI)	ผลที่คาดว่าจะ ได้รับ	หน่วยงาน รับผิดชอบ หลัก
				๒๕๖๑ (บาท)	๒๕๖๒ (บาท)	๒๕๖๓ (บาท)	๒๕๖๔ (บาท)	๒๕๖๕ (บาท)			
๒๑๙	โครงการก่อสร้างศาลา อเนกประสงค์ บริเวณ ป่าช้า บ้านหนองตูด หมู่ที่ ๖	เพื่อใช้เป็นสถานที่ จัดมาบถกิจ	ก่อสร้างศาลาอเนกประสงค์ บริเวณ ป่าช้า บ้านหนองตูด				๒๐๐,๐๐๐ เงิน งบประมาณ		ผู้ใช้ ประโยชน์ ความพอใจ ไม่น้อยกว่า ร้อยละ ๗๐	มีศาลา อเนกประสงค์ใช้ จัดมาบถกิจ มาบถกิจ	กองช่าง อบต. เหล่าพัฒนา
๒๒๐	โครงการก่อสร้าง อาคารอเนกประสงค์ หมู่ที่ ๑๑	เพื่อให้คนในชุมชน ใช้ประโยชน์ใน กิจกรรมส่วนรวม	ก่อสร้างอาคารอเนกประสงค์ หมู่ที่ ๑๑			๒๐๐,๐๐๐ เงิน งบประมาณ			ผู้ใช้ ประโยชน์ ความพอใจ ไม่น้อยกว่า ร้อยละ ๗๐	คนในชุมชนมี อาคาร อเนกประสงค์ใช้ ในกิจกรรม ส่วนรวม	กองช่าง อบต. เหล่าพัฒนา
๒๒๑	โครงการก่อสร้างศาลา อเนกประสงค์ บริเวณ ป่าช้า วัดป่าอัมพวัน หมู่ที่ ๑๓	เพื่อใช้เป็นสถานที่ จัดมาบถกิจ	ก่อสร้างศาลาอเนกประสงค์ บริเวณ ป่าช้าวัดป่าอัมพวัน หมู่ที่ ๑๓				๒๐๐,๐๐๐ เงิน งบประมาณ		ผู้ใช้ ประโยชน์ ความพอใจ ไม่น้อยกว่า ร้อยละ ๗๐	มีศาลา อเนกประสงค์ใช้ จัดมาบถกิจ มาบถกิจ	กองช่าง อบต. เหล่าพัฒนา
๒๒๒	โครงการก่อสร้างศูนย์ พัฒนา หมู่ที่ ๑๑	เพื่อให้คนในชุมชน ใช้ประโยชน์ใน กิจกรรมพัฒนา ของชุมชน	ก่อสร้างศูนย์พัฒนา หมู่ที่ ๑๑				๒๐๐,๐๐๐ เงิน งบประมาณ		ผู้ใช้ ประโยชน์ ความพอใจ ไม่น้อยกว่า ร้อยละ ๗๐	คนในชุมชนมี ศูนย์พัฒนา ใช้ในกิจกรรม ของชุมชน	กองช่าง อบต. เหล่าพัฒนา

๒. บัญชีโครงการพัฒนาท้องถิ่น

พ.๐๒

รายละเอียดโครงการพัฒนา
แผนพัฒนาท้องถิ่น (พ.ศ. ๒๕๖๑ - ๒๕๖๕)
องค์การบริหารส่วนตำบลเหล่าพัฒนา อำเภอหนองบัว จังหวัดนครพนม

พ.ศ.	โครงการ	วัตถุประสงค์	เป้าหมาย (ผลผลิตของโครงการ)	งบประมาณ					ตัวชี้วัด (KPI)	ผลที่คาดว่าจะได้รับ	หน่วยงาน รับผิดชอบหลัก	
				๒๕๖๑ (บาท)	๒๕๖๒ (บาท)	๒๕๖๓ (บาท)	๒๕๖๔ (บาท)	๒๕๖๕ (บาท)				
๒๖๖	โครงการปรับปรุงภูมิทัศน์สวนกก หมู่ที่ ๑๕	เพื่อให้สวนกกมีทัศนียภาพที่สวยงาม เป็นสถานที่ท่องเที่ยวของชุมชน	ปรับปรุงภูมิทัศน์สวนกก						๑๐๐,๐๐๐ เงิน งบประมาณ	ผู้ใช้ประโยชน์มีความพอใจไม่น้อยกว่าร้อยละ ๗๐	สวนกกได้รับ การปรับปรุงภูมิทัศน์ เป็นสถานที่ท่องเที่ยวของชุมชน	กองช่าง อบต. เหล่าพัฒนา
๒๖๗	ก่อสร้างตลาดตำบลเหล่าพัฒนา	เพื่อให้คนในชุมชนมีตลาดเป็นแหล่งซื้อของใช้เพื่อการอุปโภค บริโภค และช่วยเหลือคนในพื้นที่มีแหล่งกระจายสินค้าสร้างรายได้ให้แก่คนในชุมชน	ก่อสร้างตลาดตำบลเหล่าพัฒนา จำนวน ๑ แห่ง						๒,๐๐๐,๐๐๐ เงิน งบประมาณ	ผู้ใช้ประโยชน์มีความพอใจไม่น้อยกว่าร้อยละ ๗๐	ชุมชนมีตลาด เป็นแหล่งซื้อของใช้เพื่อการอุปโภค บริโภค และช่วยเหลือคนในพื้นที่มีแหล่งกระจายสินค้าสร้างรายได้ให้แก่คนในชุมชน	กองช่าง อบต. เหล่าพัฒนา
๒๖๘	โครงการปรับปรุงบ่อขยะในพื้นที่ตำบลเหล่าพัฒนา	ปรับปรุงบ่อขยะให้สามารถรองรับจำนวนขยะที่เพิ่มขึ้น	ปรับปรุงบ่อขยะในพื้นที่ตำบลเหล่าพัฒนา	๑๐๐,๐๐๐ เงิน งบประมาณ						ผู้ใช้ประโยชน์มีความพอใจไม่น้อยกว่าร้อยละ ๗๐	ตำบลเหล่าพัฒนา มีบ่อขยะที่สามารถรองรับขยะได้อย่างเพียงพอ	กองช่าง อบต. เหล่าพัฒนา

๒. ปัญหาโครงการพัฒนาท้องถิ่น

ผ.๐๒

รายละเอียดโครงการพัฒนา
แผนพัฒนาท้องถิ่น (พ.ศ. ๒๕๖๑ - ๒๕๖๕)
องค์การบริหารส่วนตำบลเหล่าพัฒนา อำเภอนาหว้า จังหวัดนครพนม

ประเภทโครงการ	โครงการ	วัตถุประสงค์	เป้าหมาย (ผลผลิตของโครงการ)	งบประมาณ					ตัวชี้วัด (KPI)	ผลที่คาดว่าจะได้รับ	หน่วยงาน รับผิดชอบหลัก
				๒๕๖๑ (บาท)	๒๕๖๒ (บาท)	๒๕๖๓ (บาท)	๒๕๖๔ (บาท)	๒๕๖๕ (บาท)			
๒๓๓	โครงการจัดทำป้ายสัญลักษณ์สำหรับผู้พิการ	เพื่อให้ผู้พิการมีป้ายบอกทางทำให้การใช้สถานที่ปลอดภัย	จัดทำป้ายสัญลักษณ์สำหรับผู้พิการ	๕,๐๐๐ เงิน งบประมาณ					ผู้ใช้ประโยชน์มีความพอใจไม่น้อยกว่าร้อยละ ๙๐	ผู้พิการมีป้ายบอกทางทำให้การใช้สถานที่ปลอดภัย	กองช่าง อบต. เหล่าพัฒนา
๒๓๔	โครงการปรับปรุงศูนย์พัฒนาเด็กเล็กในพื้นที่ตำบลเหล่าพัฒนา	เพื่อให้ศูนย์พัฒนาเด็กเล็กในพื้นที่ตำบลเหล่าพัฒนามีสภาพที่เหมาะสมแก่การเรียนการสอน	ปรับปรุงศูนย์พัฒนาเด็กเล็กในพื้นที่ตำบลเหล่าพัฒนา	๙๕,๐๐๐ เงิน งบประมาณ				ผู้ใช้ประโยชน์มีความพอใจไม่น้อยกว่าร้อยละ ๙๐	ศูนย์พัฒนาเด็กเล็กในพื้นที่ตำบลเหล่าพัฒนามีสภาพที่เหมาะสมแก่การเรียนการสอน	กองการศึกษา ฯ/กองช่าง อบต. เหล่าพัฒนา	
๒๓๕	โครงการปรับปรุงห้องน้ำศูนย์พัฒนาเด็กเล็กบ้านดอนบ่อ	เพื่อให้ห้องน้ำศูนย์พัฒนาเด็กเล็กบ้านดอนบ่อมีสภาพที่เหมาะสมได้มาตรฐานปลอดภัยในการใช้งาน	ปรับปรุงซ่อมแซมอาคารศูนย์พัฒนาเด็กเล็กบ้านดอนบ่อ	๔๕,๐๐๐ เงิน งบประมาณ				ผู้ใช้ประโยชน์มีความพอใจไม่น้อยกว่าร้อยละ ๙๐	ห้องน้ำศูนย์พัฒนาเด็กเล็กบ้านดอนบ่อมีสภาพที่เหมาะสมได้มาตรฐานปลอดภัยในการใช้งาน	กองการศึกษา ฯ/กองช่าง อบต. เหล่าพัฒนา	

๒. บัญชีโครงการพัฒนาท้องถิ่น

รายละเอียดโครงการพัฒนา
แผนพัฒนาท้องถิ่น (พ.ศ. ๒๕๖๑ - ๒๕๖๕)
องค์การบริหารส่วนตำบลเหล่าพัฒนา อำเภอหนองบัว จังหวัดนครพนม

พ.๐๒

โครงการ	วัตถุประสงค์	เป้าหมาย (ผลผลิตของโครงการ)	งบประมาณ					ตัวชี้วัด (KPI)	ผลที่คาดว่าจะ ได้รับ	หน่วยงาน รับผิดชอบ หลัก
			๒๕๖๑ (บาท)	๒๕๖๒ (บาท)	๒๕๖๓ (บาท)	๒๕๖๔ (บาท)	๒๕๖๕ (บาท)			
๒๓๙ โครงการต่อเติมอาคารเรียนศูนย์พัฒนาเด็กบ้านหนองดุด	เพื่อต่อเติมอาคารเรียนศูนย์พัฒนาเด็กเล็กบ้านหนองดุดให้ได้มาตรฐานพร้อมใช้งานปลอดภัยในการจัดการเรียนการสอน	ต่อเติมอาคารเรียนศูนย์พัฒนาเด็กเล็กบ้านหนองดุด	๕๗๐,๐๐๐ เงิน งบประมาณ					ผู้ใช้ประโยชน์มีความพอใจไม่น้อยกว่าร้อยละ ๗๐	ศูนย์พัฒนาเด็กเล็กบ้านหนองดุด มีอาคารเรียนที่ได้มาตรฐาน พร้อมใช้งาน ปลอดภัย ในการจัดการเรียนการสอน	กองการศึกษาฯ/กองช่าง อบต.เหล่าพัฒนา
๒๔๐ โครงการก่อสร้างศูนย์พัฒนาเด็กเล็กบ้านหนองดุด	เพื่อให้มีอาคารเรียนที่ได้มาตรฐานเพียงพอกับจำนวนนักเรียนที่เพิ่มขึ้น	ก่อสร้างศูนย์พัฒนาเด็กเล็กบ้านหนองดุด จำนวน ๑ หลัง	๑,๘๐๐,๐๐๐ เงิน งบประมาณ					ผู้ใช้ประโยชน์มีความพอใจไม่น้อยกว่าร้อยละ ๗๐	มีอาคารเรียนที่ได้มาตรฐานเพียงพอกับจำนวนนักเรียนที่เพิ่มขึ้น	กองการศึกษาฯ/กองช่าง อบต.เหล่าพัฒนา
๒๔๑ โครงการก่อสร้างโรงอาหารศูนย์พัฒนาเด็กเล็กบ้านเหล่าพัฒนา	เพื่อให้เด็กมีที่รับประทานอาหารที่ถูกสุขลักษณะ	ก่อสร้างโรงอาหารศูนย์พัฒนาเด็กเล็กบ้านเหล่าพัฒนา จำนวน ๑ หลัง	๒๕๐,๐๐๐ เงิน งบประมาณ		๒๐๐,๐๐๐ เงิน งบประมาณ			ก่อสร้างโรงอาหาร ๑ หลัง	เด็กมีที่รับประทานอาหารที่ถูกสุขลักษณะ	กองการศึกษาฯ/กองช่าง อบต.เหล่าพัฒนา

๒. บัญชีโครงการพัฒนาท้องถิ่น

รายละเอียดโครงการพัฒนา
แผนพัฒนาท้องถิ่น (พ.ศ. ๒๕๖๑ - ๒๕๖๕)
องค์การบริหารส่วนตำบลเหล่าพัฒนา อำเภอหนองบัว จังหวัดนครพนม

โครงการ	โครงการ	วัตถุประสงค์	เป้าหมาย (ผลผลิตของโครงการ)	งบประมาณ					ตัวชี้วัด (KPI)	ผลที่คาดว่าจะ ได้รับ	หน่วยงาน รับผิดชอบ หลัก
				๒๕๖๑ (บาท)	๒๕๖๒ (บาท)	๒๕๖๓ (บาท)	๒๕๖๔ (บาท)	๒๕๖๕ (บาท)			
๒๔๕	โครงการก่อสร้างฐานที่ตั้งพระพุทธรูป ศูนย์พัฒนาเด็กเล็กบ้านนาน้อย	เพื่อให้เด็กมีสถานที่ไว้กราบไหว้	ก่อสร้างฐานที่ตั้งพระพุทธรูป ศูนย์พัฒนาเด็กเล็กบ้านนาน้อย ๑ จุด		๒๕,๐๐๐ เงิน งบประมาณ					ผู้ใช้ประโยชน์มีความพอใจไม่น้อยกว่าร้อยละ ๗๐	กองการศึกษาฯ/กองช่าง อบต.เหล่าพัฒนา
๒๔๖	โครงการก่อสร้างเสาธงศูนย์พัฒนาเด็กเล็กบ้านนาน้อย	เพื่อให้ศูนย์พัฒนาเด็กเล็กบ้านนาน้อยมีเสาธงชาติไว้ทำกิจกรรมหน้าเสาธง	สร้างเสาธง ๑ แห่ง		๓๕,๐๐๐ เงิน งบประมาณ					มีเสาธงศูนย์พัฒนาเด็กเล็กบ้านนาน้อยเล็กบ้านนา มีเสาธงชาติไว้ทำกิจกรรมหน้าเสาธง	กองการศึกษาฯ/กองช่าง อบต.เหล่าพัฒนา
๒๔๗	โครงการปรับปรุงสนามเด็กเล่นศูนย์พัฒนาเด็กเล็กบ้านนาน้อย	เพื่อให้เด็กมีสนามเด็กเล่นที่ปลอดภัย	โครงการปรับปรุงสนามเด็กเล่นศูนย์พัฒนาเด็กเล็กบ้านนาน้อย (มุ่งหลังคาสนามเด็กเล่น)		๑๕,๐๐๐ เงิน งบประมาณ					ผู้ใช้ประโยชน์มีความพอใจไม่น้อยกว่าร้อยละ ๗๐	กองการศึกษาฯ/กองช่าง อบต.เหล่าพัฒนา

๒. บัญชีโครงการพัฒนาท้องถิ่น

Pl.๐๒

รายละเอียดโครงการพัฒนา
แผนพัฒนาท้องถิ่น (พ.ศ. ๒๕๖๑ - ๒๕๖๕)
องค์การบริหารส่วนตำบลเหล่าพัฒนา อำเภอหนองบัว จังหวัดนครพนม

ประเภทโครงการ	โครงการ	วัตถุประสงค์	เป้าหมาย (ผลผลิตของโครงการ)	งบประมาณ					ตัวชี้วัด (KPI)	ผลที่คาดว่าจะได้รับ	หน่วยงาน รับผิดชอบหลัก
				๒๕๖๑ (บาท)	๒๕๖๒ (บาท)	๒๕๖๓ (บาท)	๒๕๖๔ (บาท)	๒๕๖๕ (บาท)			
๒๕๑	โครงการก่อสร้างศูนย์พัฒนาเด็กเล็กบ้านดอนศาลา	เพื่อให้มีอาคารเรียนที่ได้มาตรฐานเพียงพอกับจำนวนนักเรียนที่เพิ่มขึ้น	ก่อสร้างศูนย์พัฒนาเด็กเล็กบ้านดอนศาลา จำนวน ๑ หลัง		๑,๘๐๐,๐๐๐ เงิน งบประมาณ				ผู้ใช้ประโยชน์มีความพอใจไม่น้อยกว่าร้อยละ ๗๐	กองการศึกษาฯ/กองช่าง อบต.เหล่าพัฒนา	
๒๕๒	โครงการปรับปรุงซ่อมแซมอาคารเรียนศูนย์พัฒนาเด็กเล็กบ้านท่าคำไฮ	เพื่อให้ศูนย์พัฒนาเด็กเล็กบ้านท่าคำไฮได้รับการปรับปรุงให้เหมาะสมและสร้างปลอดภัยแก่ครูและนักเรียน	ปรับปรุงซ่อมแซมอาคารเรียนศูนย์พัฒนาเด็กเล็กบ้านท่าคำไฮ	๑๐๐,๐๐๐ เงิน งบประมาณ				ผู้ใช้ประโยชน์มีความพอใจไม่น้อยกว่าร้อยละ ๗๐	ศูนย์พัฒนาเด็กเล็กบ้านท่าคำไฮได้รับการปรับปรุงที่เหมาะสมปลอดภัย	กองการศึกษาฯ/กองช่าง อบต.เหล่าพัฒนา	
๒๕๓	โครงการก่อสร้างสนามเด็กเล่นศูนย์พัฒนาเด็กเล็กบ้านท่าคำไฮ	เพื่อให้เด็กมีสนามเด็กเล่นที่ปลอดภัยได้มาตรฐาน	ก่อสร้างสนามเด็กเล่นศูนย์พัฒนาเด็กเล็กบ้านท่าคำไฮ	๑๐๐,๐๐๐ เงิน งบประมาณ				ผู้ใช้ประโยชน์มีความพอใจไม่น้อยกว่าร้อยละ ๗๐	เด็กมีสนามเด็กเล่นที่ปลอดภัย	กองการศึกษาฯ/กองช่าง อบต.เหล่าพัฒนา	
รวมจำนวนโครงการ				๙๓	๔๘	๖๕	๒๗	๒๗			
รวมจำนวนงบประมาณ				๒๒,๕๙๔,๓๐๐	๑๗,๒๖๕,๗๒๖	๑๒,๓๔๘,๕๓๐	๗,๒๑๗,๕๐๐	๑๑,๒๔๖,๖๐๐			

๒. บัญชีโครงการพัฒนาท้องถิ่น

ผ.๐๒

รายละเอียดโครงการพัฒนา
แผนพัฒนาท้องถิ่น (พ.ศ. ๒๕๖๑ - ๒๕๖๕)
องค์การบริหารส่วนตำบลเหล่าพัฒนา อำเภอหนองบัว จังหวัดนครพนม

โครงการ	วัตถุประสงค์	เป้าหมาย (ผลผลิตของโครงการ)	งบประมาณ					ตัวชี้วัด (KPI)	ผลที่คาดว่าจะ ได้รับ	หน่วยงาน รับผิดชอบ หลัก
			๒๕๖๑ (บาท)	๒๕๖๒ (บาท)	๒๕๖๓ (บาท)	๒๕๖๔ (บาท)	๒๕๖๕ (บาท)			
๒๕๓ โครงการขยายไฟฟ้าแรงต่ำ จากบริเวณหน้าบ้านนายสวาท โคตตะ ถึงบริเวณที่นายกาย ป่องดู (ดอนน้อย) ยาว ๑,๕๐๐ เมตร จำนวน ๓๘ ต้น	เพื่อขยายเขตไฟฟ้าแรงต่ำตามจุดที่ยังไม่ทั่วถึง	ขยายเขตไฟฟ้าแรงต่ำจากบริเวณหน้าบ้านนายสวาท โคตตะ ถึงบริเวณที่นายกาย ป่องดู (ดอนน้อย) ยาว ๑,๕๐๐ เมตร จำนวน ๓๘ ต้น		๔๕๖,๐๐๐ เงิน งบประมาณ				จำนวนครัวเรือนที่มีไฟฟ้าใช้ไม่น้อยกว่าร้อยละ ๙๐	ประชาชนในพื้นที่มีไฟฟ้าใช้อย่างทั่วถึง	กองช่าง อบต. เหล่า พัฒนา และ กฟภ.จ. นครพนม
๒๕๔ โครงการขยายไฟฟ้าแรงต่ำ ไปดงหนองบัว หมู่ที่ ๑	เพื่อขยายเขตไฟฟ้าแรงต่ำ ตามจุดที่ยังไม่ทั่วถึง	ขยายเขตไฟฟ้าแรงต่ำ ไปดงหนองบัว ระยะทาง ๒,๐๐๐ เมตร จำนวน ๕๐ ต้น		๖๐๐,๐๐๐ เงิน งบประมาณ				จำนวนครัวเรือนที่มีไฟฟ้าใช้ไม่น้อยกว่าร้อยละ ๙๐	ประชาชนในพื้นที่มีไฟฟ้าใช้อย่างทั่วถึง	กองช่าง อบต. เหล่า พัฒนา และ กฟภ.จ. นครพนม
๒๕๕ โครงการขยายเขตไฟฟ้าแรงต่ำ จากนายสังวาลย์ ถึงนายแสง พี่เปี้ยมา หมู่ที่ ๒	เพื่อขยายเขตไฟฟ้าแรงต่ำตามจุดที่ยังไม่ทั่วถึง	ขยายเขตไฟฟ้าแรงต่ำจากนายสังวาลย์ ถึงนายแสง พี่เปี้ยมา จำนวน ๘ ช่วงเสา	๙๖,๐๐๐ เงิน งบประมาณ					จำนวนครัวเรือนที่มีไฟฟ้าใช้ไม่น้อยกว่าร้อยละ ๙๐	ประชาชนในพื้นที่มีไฟฟ้าใช้อย่างทั่วถึง	กองช่าง อบต. เหล่า พัฒนา และ กฟภ.จ. นครพนม

๒. บัญชีโครงการพัฒนาท้องถิ่น

รายละเอียดโครงการพัฒนา

แผนพัฒนาท้องถิ่น (พ.ศ. ๒๕๖๑ - ๒๕๖๕)

องค์การบริหารส่วนตำบลเหล่าพัฒนา อำเภอนาหว้า จังหวัดนครพนม

โครงการฯ	โครงการ	วัตถุประสงค์	เป้าหมาย (ผลผลิตของโครงการ)	งบประมาณ					ตัวชี้วัด (KPI)	ผลที่คาดว่าจะ ได้รับ	หน่วยงาน รับผิดชอบ หลัก
				๒๕๖๑ (บาท)	๒๕๖๒ (บาท)	๒๕๖๓ (บาท)	๒๕๖๔ (บาท)	๒๕๖๕ (บาท)			
๒๖๓	โครงการขยายเขตไฟฟ้าแรงต่ำจากหม้อแปลงดอนเทวดา นานายเลียม บุพศิริ ถึง นานายสังวาล บุพศิริ หมู่ที่ ๒	เพื่อขยายเขตไฟฟ้าแรงต่ำตามจุดที่ยังไม่ทั่วถึง	ขยายเขตไฟฟ้าแรงต่ำพร้อมติดตั้งไฟฟ้าส่องสว่าง จุดเริ่มต้นโครงการจากหม้อแปลงดอนเทวดา นานายเลียม บุพศิริ ถึง นานายสังวาล บุพศิริ จำนวน ๑๐ ต้น				๑๒๐,๐๐๐ เงิน งบประมาณ		จำนวนครัวเรือนที่มีไฟฟ้าใช้ไม่น้อยกว่าร้อยละ ๙๐	กองช่าง อบต.เหล่าพัฒนา และ กฟภ.จ.นครพนม	
๒๖๔	โครงการขยายเขตไฟฟ้าแรงต่ำจากสามแยกฝายศึกฤทธิ์ ถึงถนนสายดอนบอ-นา น้อย หมู่ที่ ๓	เพื่อขยายเขตไฟฟ้าแรงต่ำตามจุดที่ยังไม่ทั่วถึง	ขยายเขตไฟฟ้าแรงต่ำจากสามแยกฝายศึกฤทธิ์ ถึงถนนสายดอนบอ-นา น้อย จำนวน ๑๕ ต้น	๑๕๐,๐๐๐ เงิน งบประมาณ					จำนวนครัวเรือนที่มีไฟฟ้าใช้ไม่น้อยกว่าร้อยละ ๙๐	กองช่าง อบต.เหล่าพัฒนา และ กฟภ.จ.นครพนม	
๒๖๕	โครงการขยายเขตไฟฟ้าแรงต่ำ หมู่ที่ ๔	เพื่อขยายเขตไฟฟ้าแรงต่ำตามจุดที่ยังไม่ทั่วถึง	ขยายเขตไฟฟ้าแรงต่ำ หมู่ที่ ๔ จากหม้อแปลงไปสวนยางนายปรีชา นามเสาร์ ดัดจากถนน รพช.สายนา้อย-ท่าก้อน จำนวน ๒๐ ต้น	๒๔๐,๐๐๐ เงิน งบประมาณ					จำนวนครัวเรือนที่มีไฟฟ้าใช้ไม่น้อยกว่าร้อยละ ๙๐	กองช่าง อบต.เหล่าพัฒนา และ กฟภ.จ.นครพนม	

๒. บัญชีโครงการพัฒนาท้องถิ่น

รายละเอียดโครงการพัฒนา

แผนพัฒนาท้องถิ่น (พ.ศ. ๒๕๖๑ - ๒๕๖๕)

องค์การบริหารส่วนตำบลเหล่าพัฒนา อำเภอหนองบัว จังหวัดนครพนม

โครงการ/รหัส	โครงการ	วัตถุประสงค์	เป้าหมาย (ผลผลิตของโครงการ)	งบประมาณ					ตัวชี้วัด (KPI)	ผลที่คาดว่าจะได้รับ	หน่วยงาน รับผิดชอบ
				๒๕๖๑ (บาท)	๒๕๖๒ (บาท)	๒๕๖๓ (บาท)	๒๕๖๔ (บาท)	๒๕๖๕ (บาท)			
๒๖๘	โครงการขยายเขตไฟฟ้าแรงต่ำ จากบริเวณหน้าบ้านนายแพนต้า มะเสนีย์ ถึงแพนต้า มะเสนีย์ ถึงบ้านนายสมาน พันธุ กาง หมู่ที่ ๕	เพื่อขยายเขตไฟฟ้าแรงต่ำตามจุดที่ยังไม่ทั่วถึง	ขยายเขตไฟฟ้าแรงต่ำจากบริเวณหน้าบ้านนายแพนต้า มะเสนีย์ ถึงบ้านนายสุขเกษม โคตรมิตร ยาว ๖๐๐ เมตร จำนวน ๑๕ ต้น	๑๘๐,๐๐๐ เงิน งบประมาณ					จำนวนครัวเรือนที่มีไฟฟ้าใช้ไม่น้อยกว่าร้อยละ ๙๐	ประชาชนในพื้นที่ไม่มีไฟฟ้าใช้อย่างทั่วถึง	กองช่าง อบต. เหล่า พัฒนา และ กฟภ.จ. นครพนม
๒๖๙	โครงการขยายเขตไฟฟ้าแรงต่ำ ในพื้นที่หมู่ที่ ๕	เพื่อขยายเขตไฟฟ้าแรงต่ำพร้อม ตามจุดที่ยังไม่ทั่วถึง	ขยายเขตไฟฟ้าแรงต่ำ หมู่ที่ ๕ จำนวน ๒ จุด ดังนี้ จุดที่ ๑ จากหน้าบ้านนายสังวร โคตรมิตร ถึง ป่าช้า จำนวน ๒๒ ต้น จุดที่ ๒ จากบ้านนายสุภาพ มะเสนีย์ ถึงบ้านนายสุขชีพ มะเสนีย์ จำนวน ๙ ต้น	๓๗๒,๐๐๐ เงิน งบประมาณ					จำนวนครัวเรือนที่มีไฟฟ้าใช้ไม่น้อยกว่าร้อยละ ๙๐	ประชาชนในพื้นที่ไม่มีไฟฟ้าใช้อย่างทั่วถึง	กองช่าง อบต. เหล่า พัฒนา และ กฟภ.จ. นครพนม
๒๗๐	โครงการขยายเขตไฟฟ้าแรงต่ำ ในพื้นที่หมู่ที่ ๕	เพื่อขยายเขตไฟฟ้าแรงต่ำพร้อม ตามจุดที่ยังไม่ทั่วถึง	ขยายเขตไฟฟ้าแรงต่ำ หมู่ที่ ๕ จำนวน ๒ จุด	๗๒๐,๐๐๐ เงิน งบประมาณ					จำนวนครัวเรือนที่มีไฟฟ้าใช้ไม่น้อยกว่าร้อยละ ๙๐	ประชาชนในพื้นที่ไม่มีไฟฟ้าใช้อย่างทั่วถึง	กองช่าง อบต. เหล่า พัฒนา และ กฟภ.จ. นครพนม

๒. บัญชีโครงการพัฒนาท้องถิ่น

รายละเอียดโครงการพัฒนา
แผนพัฒนาท้องถิ่น (พ.ศ. ๒๕๖๑ - ๒๕๖๕)
องค์การบริหารส่วนตำบลเหล่าพัฒนา อำเภอหนองบัว จังหวัดนครพนม

เลขที่โครงการ	โครงการ	วัตถุประสงค์	เป้าหมาย (ผลผลิตของโครงการ)	งบประมาณ					ตัวชี้วัด (KPI)	ผลที่คาดว่าจะได้รับ	หน่วยงานรับผิดชอบหลัก
				๒๕๖๑ (บาท)	๒๕๖๒ (บาท)	๒๕๖๓ (บาท)	๒๕๖๔ (บาท)	๒๕๖๕ (บาท)			
๒๗๔	โครงการขยายเขตไฟฟ้าแรงต่ำ จากหน้าบ้านนายปาน พัดอากาศ-บ้านนางประไพ ต่างเกษี หมู่ที่ ๖	เพื่อขยายเขตไฟฟ้าแรงต่ำตามจุดที่ยังไม่ทั่วถึง	ขยายเขตไฟฟ้าแรงต่ำ จากหน้าบ้านนายปาน พัดอากาศ-บ้านนางประไพ ต่างเกษี จำนวน ๕ ต้น		๖๐,๐๐๐ เงิน งบประมาณ				จำนวนครัวเรือนที่มีไฟฟ้าใช้ ไม่น้อยกว่าร้อยละ ๙๐	ประชาชนในพื้นที่ที่มีไฟฟ้าใช้ อย่างเป็นทั่วถึง	กองช่าง อบต.เหล่าพัฒนา และ กฟภ.จ.นครพนม
๒๗๕	โครงการขยายไฟฟ้าแรงต่ำในพื้นที่ หมู่ที่ ๗	เพื่อขยายเขตไฟฟ้าแรงต่ำ ตามจุดที่ยังไม่ทั่วถึง	ขยายเขตไฟฟ้าแรงต่ำ หมู่ที่ ๗ จำนวน ๒ จุด	๒๔๐,๐๐๐ เงิน งบประมาณ				จำนวนครัวเรือนที่มีไฟฟ้าใช้ ไม่น้อยกว่าร้อยละ ๙๐	ประชาชนในพื้นที่ที่มีไฟฟ้าใช้ อย่างเป็นทั่วถึง	กองช่าง อบต.เหล่าพัฒนา และ กฟภ.จ.นครพนม	
๒๗๖	โครงการขยายไฟฟ้าแรงต่ำจากบริเวณหน้าบ้านนายอัมชมนาย สัน ถึง ที่นาของนาย สมนาน บุพศิริ หมู่ที่ ๗	เพื่อขยายเขตไฟฟ้าแรงต่ำตามจุดที่ยังไม่ทั่วถึง	ขยายเขตไฟฟ้าแรงต่ำ จุดเริ่มต้นโครงการจากบริเวณหน้าบ้านนายอัมชมนาย สัน ถึง ที่นาของนาย สมนาน บุพศิริ ยาว ๑,๐๐๐ เมตร จำนวน ๒๕ ต้น	๒๗๗,๖๐๐ เงิน งบประมาณ				จำนวนครัวเรือนที่มีไฟฟ้าใช้ ไม่น้อยกว่าร้อยละ ๙๐	ประชาชนในพื้นที่ที่มีไฟฟ้าใช้ อย่างเป็นทั่วถึง	กองช่าง อบต.เหล่าพัฒนา และ กฟภ.จ.นครพนม	

๒. บัญชีโครงการพัฒนาท้องถิ่น

Pl.0๒

รายละเอียดโครงการพัฒนา
แผนพัฒนาท้องถิ่น (พ.ศ. ๒๕๖๑ - ๒๕๖๕)
องค์การบริหารส่วนตำบลเหล่าพัฒนา อำเภอหนองบัว จังหวัดนครพนม

ชื่อโครงการ	โครงการ	วัตถุประสงค์	เป้าหมาย (ผลผลิตของโครงการ)	งบประมาณ					ตัวชี้วัด (KPI)	ผลที่คาดว่าจะได้รับ	หน่วยงาน รับผิดชอบหลัก
				๒๕๖๑ (บาท)	๒๕๖๒ (บาท)	๒๕๖๓ (บาท)	๒๕๖๔ (บาท)	๒๕๖๕ (บาท)			
๒๘๐	โครงการขยายเขตไฟฟ้าแรงต่ำในพื้นที่ หมู่ที่ ๘	เพื่อขยายเขตไฟฟ้าแรงต่ำพร้อมติดตั้งไฟฟ้าส่องสว่างตามจุดที่ยังไม่ทั่วถึง	ขยายเขตไฟฟ้าแรงต่ำ หมู่ที่ ๘ จำนวน ๒ จุด	๘๔,๐๐๐ เงิน งบประมาณ					จำนวนครัวเรือนที่มีไฟฟ้าใช้ไม่น้อยกว่าร้อยละ ๙๐	ประชาชนในพื้นที่มีไฟฟ้าใช้อย่างทั่วถึง	กองช่าง อบต. เหล่า พัฒนา และ กฟภ.จ. นครพนม
๒๘๑	โครงการขยายเขตไฟฟ้าแรงต่ำจากบริเวณบ้านนายช่วย (สร้างคำเฮี้ย) ถึงทางชนบทบ้านข่า-หนองดุด หมู่ที่ ๘	เพื่อขยายเขตไฟฟ้าแรงต่ำพร้อมติดตั้งไฟฟ้าส่องสว่างตามจุดที่ยังไม่ทั่วถึง	ขยายเขตไฟฟ้าแรงต่ำจากบริเวณบ้านนายช่วย (สร้างคำเฮี้ย) ถึงทางชนบทบ้านข่า-หนองดุด ยาว ๑.๕๐๐ เมตร จำนวน ๓๘ ต้น	๔๕๖,๐๐๐ เงิน งบประมาณ					จำนวนครัวเรือนที่มีไฟฟ้าใช้ไม่น้อยกว่าร้อยละ ๙๐	ประชาชนในพื้นที่มีไฟฟ้าใช้อย่างทั่วถึง	กองช่าง อบต. เหล่า พัฒนา และ, กฟภ.จ. นครพนม
๒๘๒	โครงการขยายเขตไฟฟ้าแรงต่ำ รอบหนองดุดบริเวณสนามแข่งเรือ หมู่ที่ ๘	เพื่อขยายเขตไฟฟ้าแรงต่ำ ตามจุดที่ยังไม่ทั่วถึง	ขยายเขตไฟฟ้าแรงต่ำ รอบหนองดุดบริเวณสนามแข่งเรือ จำนวน ๕๐ ต้น	๖๐๐,๐๐๐ เงิน งบประมาณ					จำนวนครัวเรือนที่มีไฟฟ้าใช้ไม่น้อยกว่าร้อยละ ๙๐	ประชาชนในพื้นที่มีไฟฟ้าใช้อย่างทั่วถึง	กองช่าง อบต. เหล่า พัฒนา และ กฟภ.จ. นครพนม

๒. บัญชีโครงการพัฒนาท้องถิ่น

พ.๐๒

รายละเอียดโครงการพัฒนา
แผนพัฒนาท้องถิ่น (พ.ศ. ๒๕๖๑ - ๒๕๖๕)
องค์การบริหารส่วนตำบลเหล่าพัฒนา อำเภอหนองบัว จังหวัดนครพนม

ประเภทโครงการ	โครงการ	วัตถุประสงค์	เป้าหมาย (ผลผลิตของโครงการ)	งบประมาณ					ตัวชี้วัด (KPI)	ผลที่คาดว่าจะได้รับ	หน่วยงาน รับผิดชอบ หลัก
				๒๕๖๑ (บาท)	๒๕๖๒ (บาท)	๒๕๖๓ (บาท)	๒๕๖๔ (บาท)	๒๕๖๕ (บาท)			
๒๘๖	โครงการขยายเขตไฟฟ้าแรงต่ำจากหน้าบ้านนายสุบิน ต่างเกษี ถึง บ้านนายสมศักดิ์ พันธุกาญ หมู่ที่ ๘ ตำบลเหล่าพัฒนา	เพื่อขยายเขตไฟฟ้าแรงต่ำ ตามจุดที่ยังไม่ทั่วถึง	ขยายเขตไฟฟ้าแรงต่ำจากหน้าบ้านนายสุบิน ต่างเกษี ถึง บ้านนายสมศักดิ์ พันธุกาญ จำนวน ๘ ต้น		๙๖,๐๐๐ เงิน งบประมาณ					จำนวน ครัวเรือนที่มี ไฟฟ้าใช้ ไม่ น้อยกว่า ร้อยละ ๙๐	กองช่าง อบต. เหล่า พัฒนา และ กฟภ.จ. นครพนม
๒๘๗	โครงการขยายเขตไฟฟ้าแรงต่ำจากหน้าบ้านนายสง่า พันธุกาญ ถึง หน้าบ้านนางนิ่มชาลีพล หมู่ที่ ๘ ตำบลเหล่าพัฒนา	เพื่อขยายเขตไฟฟ้าแรงต่ำ ตามจุดที่ยังไม่ทั่วถึง	ขยายเขตไฟฟ้าแรงต่ำจากหน้าบ้านนายสง่า พันธุกาญ ถึง หน้าบ้านนางนิ่มชาลีพล จำนวน ๖ ต้น		๗๒,๐๐๐ เงิน งบประมาณ					จำนวน ครัวเรือนที่มี ไฟฟ้าใช้ ไม่ น้อยกว่า ร้อยละ ๙๐	กองช่าง อบต. เหล่า พัฒนา และ กฟภ.จ. นครพนม
๒๘๘	โครงการขยายไฟฟ้าแรงต่ำจากบ้านนายทับทิม สังกะ-บ้านพักครูทางไปหนองโดก หมู่ที่ ๙ ตำบลเหล่าพัฒนา	เพื่อขยายเขตไฟฟ้าแรงต่ำ ตามจุดที่ยังไม่ทั่วถึง	ขยายเขตไฟฟ้าแรงต่ำจากบ้านนายทับทิม สังกะ-บ้านพักครูทางไปหนองโดก ๑๐ ต้น	๑๒๐,๐๐๐ เงิน งบประมาณ						จำนวน ครัวเรือนที่มี ไฟฟ้าใช้ ไม่ น้อยกว่า ร้อยละ ๙๐	กองช่าง อบต. เหล่า พัฒนา และ กฟภ.จ. นครพนม

๒. บัญชีโครงการพัฒนาท้องถิ่น

รายละเอียดโครงการพัฒนา
แผนพัฒนาท้องถิ่น (พ.ศ. ๒๕๖๑ - ๒๕๖๕)
องค์การบริหารส่วนตำบลเหล่าพัฒนา อำเภอหนองบัว จังหวัดนครพนม

ผ.๐๒

โครงการ	วัตถุประสงค์	เป้าหมาย (ผลผลิตของโครงการ)	งบประมาณ					ตัวชี้วัด (KPI)	ผลที่คาดว่าจะ ได้รับ	หน่วยงาน รับผิดชอบ หลัก
			๒๕๖๑ (บาท)	๒๕๖๒ (บาท)	๒๕๖๓ (บาท)	๒๕๖๔ (บาท)	๒๕๖๕ (บาท)			
๒๕๒ โครงการขยายเขตไฟฟ้าแรงต่ำในพื้นที่หมู่ที่ ๑๑	เพื่อขยายเขตไฟฟ้าแรงต่ำตามจุดที่ยังไม่ถึงทั่วถึง	ขยายเขตไฟฟ้าแรงต่ำ หมู่ที่ ๑๑ จำนวน ๓ จุด	๑๕๔,๐๐๐ เงิน งบประมาณ					จำนวนครัวเรือนที่มีไฟฟ้าใช้ไม่น้อยกว่าร้อยละ ๙๐	ประชาชนในพื้นที่ที่มีไฟฟ้าใช้อย่างทั่วถึง	กองช่าง อบต. เหล่า พัฒนา และ กฟภ.จ. นครพนม
๒๕๓ โครงการขยายเขตไฟฟ้าแรงต่ำจากบริเวณแยกถนนสายดอนศาลาไปดอนมะง่า หมู่ที่ ๑๑	เพื่อขยายเขตไฟฟ้าแรงต่ำตามจุดที่ยังไม่ถึงทั่วถึง	ขยายเขตไฟฟ้าแรงต่ำ จากบริเวณแยกถนนสายดอนศาลาไปดอนมะง่า ยาว ๓๐๐ เมตร จำนวน ๘ ต้น	๙๖,๐๐๐ เงิน งบประมาณ					จำนวนครัวเรือนที่มีไฟฟ้าใช้ไม่น้อยกว่าร้อยละ ๙๐	ประชาชนในพื้นที่ที่มีไฟฟ้าใช้อย่างทั่วถึง	กองช่าง อบต. เหล่า พัฒนา และ กฟภ.จ. นครพนม
๒๕๔ โครงการขยายเขตไฟฟ้าแรงต่ำจากบริเวณสี่แยกถนนสายดอนศาลา-ดอนมะง่า ถึง วัดป่าหนองไผ่ หมู่ที่ ๑๑	เพื่อขยายเขตไฟฟ้าแรงต่ำตามจุดที่ยังไม่ถึงทั่วถึง	ขยายเขตไฟฟ้าแรงต่ำ จุดเริ่มต้นโครงการจากบริเวณสี่แยกถนนสายดอนศาลา-ดอนมะง่า ถึง วัดป่าหนองไผ่ ยาว ๒๘๐ เมตร จำนวน ๗ ต้น	๘๔,๐๐๐ เงิน งบประมาณ					จำนวนครัวเรือนที่มีไฟฟ้าใช้ไม่น้อยกว่าร้อยละ ๙๐	ประชาชนในพื้นที่ที่มีไฟฟ้าใช้อย่างทั่วถึง	กองช่าง อบต. เหล่า พัฒนา และ กฟภ.จ. นครพนม

๒. บัญชีโครงการพัฒนาท้องถิ่น

พ.๐๒

รายละเอียดโครงการพัฒนา
แผนพัฒนาท้องถิ่น (พ.ศ. ๒๕๖๑ - ๒๕๖๕)
องค์การบริหารส่วนตำบลเหล่าพัฒนา อำเภอนาทวี จังหวัดนครพนม

รูปแบบ	โครงการ	วัตถุประสงค์	เป้าหมาย (ผลผลิตของโครงการ)	งบประมาณ					ตัวชี้วัด (KPI)	ผลที่คาดว่าจะ ได้รับ	หน่วยงาน รับผิดชอบ หลัก
				๒๕๖๑ (บาท)	๒๕๖๒ (บาท)	๒๕๖๓ (บาท)	๒๕๖๔ (บาท)	๒๕๖๕ (บาท)			
๒๙๘	โครงการขยายเขตไฟฟ้าแรงต่ำ ถนน อากาศ-ศรีสงคราม ถึง นายพงษ์สวัสดิ์ เดช ชันท์ หมู่ที่ ๑๓	เพื่อขยายเขตไฟฟ้าแรงต่ำ ตามจุดที่ยังไม่ทั่วถึง	ขยายเขตไฟฟ้าแรงต่ำ ถนนอากาศ-ศรีสงคราม ถึง นายพงษ์สวัสดิ์ เดช ชันท์ หมู่ที่ ๑๓ ยาว ๑,๐๐๐ เมตร จำนวน ๒๕ ต้น	๓๐๐,๐๐๐ เงิน งบประมาณ					จำนวนครัวเรือนที่มีไฟฟ้าใช้ไม่น้อยกว่าร้อยละ ๙๐	ประชาชนในพื้นที่มีไฟฟ้าใช้อย่างทั่วถึง	กองช่าง อบต. เหล่าพัฒนา และ กพภ.จ. นครพนม
๒๙๙	โครงการขยายเขตไฟฟ้าแรงต่ำ จากบ้านนายไพฑูริ มีสมบัติ ถึงถนนอากาศ-ศรีสงคราม พร้อมสายพาดดับ หมู่ที่ ๑๓	เพื่อขยายเขตไฟฟ้าแรงต่ำ ตามจุดที่ยังไม่ทั่วถึง	ขยายเขตไฟฟ้าแรงต่ำ จากบ้านนายไพฑูริ มีสมบัติ ถึงถนนอากาศ-ศรีสงคราม พร้อมสายพาดดับ หมู่ที่ ๑๓ ยาว ๖๐ เมตร	๓๓,๘๐๐ เงิน งบประมาณ				จำนวนครัวเรือนที่มีไฟฟ้าใช้ไม่น้อยกว่าร้อยละ ๙๐	ประชาชนในพื้นที่มีไฟฟ้าใช้อย่างทั่วถึง	กองช่าง อบต. เหล่าพัฒนา และ กพภ.จ. นครพนม	
๓๐๐	โครงการขยายเขตไฟฟ้าแรงต่ำในพื้นที่ หมู่ที่ ๑๔	เพื่อขยายเขตไฟฟ้าตามจุดที่ยังไม่ทั่วถึง	ขยายเขตไฟฟ้าแรงต่ำ หมู่ที่ ๑๔ จากนายพัน บุษศิริ ถึงนายคำมี บุษศิริ จำนวน ๑๐ ต้น	๑๒๐,๐๐๐ เงิน งบประมาณ				จำนวนครัวเรือนที่มีไฟฟ้าใช้ไม่น้อยกว่าร้อยละ ๙๐	ประชาชนในพื้นที่มีไฟฟ้าใช้อย่างทั่วถึง	กองช่าง อบต. เหล่าพัฒนา และ กพภ.จ. นครพนม	

๒. บัญชีโครงการพัฒนาท้องถิ่น

รายละเอียดโครงการพัฒนา
แผนพัฒนาท้องถิ่น (พ.ศ. ๒๕๖๑ - ๒๕๖๕)
องค์การบริหารส่วนตำบลเหล่าพัฒนา อำเภอหนองบัว จังหวัดนครพนม

โครงการ	วัตถุประสงค์	เป้าหมาย (ผลผลิตของโครงการ)	งบประมาณ					ตัวชี้วัด (KPI)	ผลที่คาดว่าจะ ได้รับ	หน่วยงาน รับผิดชอบ
			๒๕๖๑ (บาท)	๒๕๖๒ (บาท)	๒๕๖๓ (บาท)	๒๕๖๔ (บาท)	๒๕๖๕ (บาท)			
๓๐๔ โครงการขยายเขต ไฟฟ้าแรงสูงและแรง ต่ำจากถนนลาดยาง ถึง หน้าบ้านสวนยาง นายมัณฑุทธิ์ โยธีย์ หมู่ที่ ๘	เพื่อขยายเขต ไฟฟ้าแรงสูงและ แรงต่ำ ตามจุดที่ยัง ไม่ทั่วถึง	ขยายเขตไฟฟ้าแรงสูงและแรงต่ำจาก ถนนลาดยาง ถึง หน้าบ้านสวนยาง นายมัณฑุทธิ์ โยธีย์ แรงสูง จำนวน ๓ ต้น แรงต่ำ จำนวน ๕ ต้น พร้อม ติดตั้งหม้อแปลง ขนาด ๓๐ KBA จำนวน ๑ ตัว					๒๒๖,๐๐๐ เงิน งบประมาณ	จำนวน ครัวเรือนที่มี ไฟฟ้าใช้ ไม่ น้อยกว่า ร้อยละ ๙๐	ประชาชนใน พื้นที่มีไฟฟ้าใช้ อย่างทั่วถึง	กองช่าง อบต. เหล่า พัฒนา และ กฟภ.จ. นครพนม
๓๐๕ โครงการขยายเขต ไฟฟ้าแรงสูงและแรง ต่ำจากหน้าบ้านนาย ชวย พัดอากาศ ถึง สวนยางนายอำเภอ ศรี มุตรศรี หมู่ที่ ๘	เพื่อขยายเขต ไฟฟ้าแรงสูง และ แรงต่ำ ตามจุดที่ยัง ไม่ทั่วถึง	ขยายเขตไฟฟ้าแรงสูงและแรงต่ำจาก หน้าบ้านนายชวย พัดอากาศ ถึง สวน ยางนายอำเภอ ศรีมุตรศรี แรงสูง จำนวน ๕ ต้น แรงต่ำ จำนวน ๑๕ ต้น พร้อมติดตั้งหม้อแปลง ขนาด ๓๐ KBA จำนวน ๑ ตัว					๓๘๐,๐๐๐ เงิน งบประมาณ	จำนวน ครัวเรือนที่มี ไฟฟ้าใช้ ไม่ น้อยกว่า ร้อยละ ๙๐	ประชาชนใน พื้นที่มีไฟฟ้าใช้ อย่างทั่วถึง	กองช่าง ก.อุบต. เหล่า พัฒนา และ กฟภ.จ. นครพนม
๓๐๖ โครงการขยายเขต ไฟฟ้าแรงสูงพร้อมหม้อ แปลง หมู่ที่ ๑๑	เพื่อขยายเขต ไฟฟ้าแรงสูงตาม จุดที่ยังไม่ทั่วถึง	ขยายเขตไฟฟ้าแรงสูง จากสี่แยก ไป ดอนมะจัง จำนวน ๒๕ ต้น พร้อม ติดตั้งหม้อแปลงขนาด ๓๐ KBA ๒ ตัว					๓๐๐,๐๐๐ เงิน งบประมาณ	จำนวน ครัวเรือนที่มี ไฟฟ้าใช้ ไม่ น้อยกว่า ร้อยละ ๙๐	ประชาชนใน พื้นที่มีไฟฟ้าใช้ อย่างทั่วถึง	กองช่าง อบต. เหล่า พัฒนา และ กฟภ.จ. นครพนม

๒. บัญชีโครงการพัฒนาท้องถิ่น

ผ.๐๒

รายละเอียดโครงการพัฒนา
แผนพัฒนาท้องถิ่น (พ.ศ. ๒๕๖๑ - ๒๕๖๕)
องค์การบริหารส่วนตำบลเหล่าพัฒนา อำเภอหนองบัว จังหวัดนครพนม

โครงการ	วัตถุประสงค์	เป้าหมาย (ผลผลิตของโครงการ)	งบประมาณ					ตัวชี้วัด (KPI)	ผลที่คาดว่าจะ ได้รับ	หน่วยงาน รับผิดชอบ
			๒๕๖๑ (บาท)	๒๕๖๒ (บาท)	๒๕๖๓ (บาท)	๒๕๖๔ (บาท)	๒๕๖๕ (บาท)			
๓๑๐ โครงการพาดสายดับ หมู่ที่ ๑๐	เพื่อขยายเขตไฟฟ้า ให้ประชาชนใน พื้นที่สามารถ เข้าถึง สาธารณูปโภค ได้ ทั่วถึง	โครงการพาดสายดับจากหน้าบ้าน นายศักดิ์ดา วงษาเนาว์-หน้าบ้านนาง สมหมาย ทัดสะพงษ์ ระยะทาง ๓๐๐ เมตร จำนวน ๘ ต้น				๒๔,๐๐๐ เงิน งบประมาณ	จำนวน ครัวเรือนที่มี ไฟฟ้าใช้ ไม่ น้อยกว่า ร้อยละ ๙๐	ประชาชนใน พื้นที่มีไฟฟ้าใช้ อย่างทั่วถึง	กองช่าง อบต. เหล่า พัฒนา และ กฟภ.จ. นครพนม	
๓๑๑ โครงการพาดสายดับ หมู่ที่ ๑๑	เพื่อขยายเขตไฟฟ้า ให้ประชาชนใน พื้นที่สามารถ เข้าถึง สาธารณูปโภค ได้ ทั่วถึง	พาดสายดับ หมู่ที่ ๑๑ จำนวน ๕ จุด	๕๙,๕๐๐ เงิน งบประมาณ				จำนวน ครัวเรือนที่มี ไฟฟ้าใช้ ไม่ น้อยกว่า ร้อยละ ๙๐	ประชาชนใน พื้นที่มีไฟฟ้าใช้ อย่างทั่วถึง	กองช่าง อบต. เหล่า พัฒนา และ กฟภ.จ. นครพนม	
๓๑๒ โครงการพาดสายดับ จากถนนสายอากาศ- ศรีสงคราม ถึงไร่นาย สมใจ นามเสาร์ หมู่ที่ ๑๓	พาดสายดับ ไปยัง จุดที่ยังไม่ทั่วถึงให้ ประชาชนในพื้นที่ สามารถเข้าถึง สาธารณูปโภค ได้ ทั่วถึง	พาดสายดับ หมู่ที่ ๑๓ จากถนน สายอากาศ-ศรีสงคราม ถึงไร่นาย สมใจ นามเสาร์ จำนวน ๖ ต้น	๒๑,๐๐๐ เงิน งบประมาณ				จำนวน ครัวเรือนที่มี ไฟฟ้าใช้ ไม่ น้อยกว่า ร้อยละ ๙๐	ประชาชนใน พื้นที่มีไฟฟ้าใช้ อย่างทั่วถึง	กองช่าง อบต. เหล่า พัฒนา และ กฟภ.จ. นครพนม	

๒. บัญชีโครงการพัฒนาท้องถิ่น

ผ.๐๒

รายละเอียดโครงการพัฒนา
แผนพัฒนาท้องถิ่น (พ.ศ. ๒๕๖๑ - ๒๕๖๕)
องค์การบริหารส่วนตำบลเหล่าพัฒนา อำเภอนาหว้า จังหวัดนครพนม

โครงการ	วัตถุประสงค์	เป้าหมาย (ผลผลิตของโครงการ)	งบประมาณ					ตัวชี้วัด (KPI)	ผลที่คาดว่าจะ ได้รับ	หน่วยงาน รับผิดชอบ หลัก
			๒๕๖๑ (บาท)	๒๕๖๒ (บาท)	๒๕๖๓ (บาท)	๒๕๖๔ (บาท)	๒๕๖๕ (บาท)			

- ก. ยุทธศาสตร์จังหวัดที่ ๔ การพัฒนาสังคมและสร้างคุณภาพชีวิตเพื่อสร้างความสุขอย่างยั่งยืน
ข. ยุทธศาสตร์การพัฒนาของ อปท. ในเขตจังหวัดที่ ๑ การพัฒนาทรัพยากรมนุษย์
๒. ยุทธศาสตร์การพัฒนาทรัพยากรมนุษย์

๒.๑ แผนงานการศึกษา

๓๑๖	โครงการส่งเสริมทักษะ ด้านภาษาต่างประเทศ	เพื่อให้เยาวชน ประชาชนทั่วไป พื้นที่มีความรู้ด้าน ภาษาต่างประเทศ เพื่อใช้ในการ ติดต่อสื่อสารกับ ชาวต่างชาติ	จ้างครูต่างชาติให้ความรู้แก่เยาวชน ประชาชนในพื้นที่	๑๘๐,๐๐๐ เงิน งบประมาณ				ผู้เข้าร่วม โครงการมี ความพึง พอใจไม่ น้อยกว่า ร้อยละ ๗๐	ประชาชน เยาวชนสื่อสาร กับชาวต่างชาติได้	กอง การศึกษา ฯ อบต. เหล่าพัฒนา 2008
๓๑๗	โครงการสร้างความ ปลอดภัยแก่เด็ก นักเรียนข้ามถนน	เพื่อให้เด็กเรียน ปลอดภัยในการ ข้ามถนน	โรงเรียนในพื้นที่ตำบลเหล่าพัฒนา				๒๐,๐๐๐ เงิน งบประมาณ	จำนวน นักเรียนที่ ได้รับความ ปลอดภัยใน การข้ามถนน	นักเรียน ปลอดภัยในการ ข้ามถนน	กอง การศึกษา ฯ อบต. เหล่าพัฒนา

๒. บัญชีโครงการพัฒนาท้องถิ่น

รายละเอียดโครงการพัฒนา

แผนพัฒนาท้องถิ่น (พ.ศ. ๒๕๖๑ - ๒๕๖๕)

องค์การบริหารส่วนตำบลเหล่าพัฒนา อำเภอหนองบัว จังหวัดนครพนม

ผ.๐๒

โครงการ	โครงการ	วัตถุประสงค์	เป้าหมาย (ผลผลิตของโครงการ)	งบประมาณ					ตัวชี้วัด (KPI)	ผลที่คาดว่าจะ ได้รับ	หน่วยงาน รับผิดชอบ หลัก
				๒๕๖๑ (บาท)	๒๕๖๒ (บาท)	๒๕๖๓ (บาท)	๒๕๖๔ (บาท)	๒๕๖๕ (บาท)			
๓๒๐	โครงการอบรมครู ผู้ปกครอง คณะกรรมการบริหาร ศูนย์ศูนย์พัฒนาเด็กเล็ก	เพื่อให้ความรู้ และ ทำความเข้าใจใน การจัดการเรียน การสอนแก่ ครู ผู้ปกครอง คณะกรรมการ บริหารศูนย์เด็กเล็ก และแสดงความ ยินดีสำหรับเด็ก ก่อนเข้ารับ การศึกษา	ครู ผู้ปกครอง เด็กในพื้นที่ตำบลพัฒนา จำนวน ๖ ศูนย์	๑๐,๐๐๐ เงิน งบประมาณ	๑๐,๐๐๐ เงิน งบประมาณ	๒๐,๐๐๐ เงิน งบประมาณ	๒๐,๐๐๐ เงิน งบประมาณ	๒๐,๐๐๐ เงิน งบประมาณ	ผู้เข้าร่วม โครงการมี ความพึง พอใจไม่ น้อยกว่า ร้อยละ ๗๐	ครู ผู้ปกครอง คณะกรรมการ บริหารศูนย์เด็ก เล็ก มีความรู้ และเข้าใจใน การจัดการเรียน การสอนของ ศูนย์พัฒนาเด็ก เล็กและแสดง ความยินดี สำหรับเด็ก ก่อน เข้ารับการศึกษา	กอง การศึกษา ๑ อบต. เหล่าพัฒนา
๓๒๑	โครงการศูนย์พัฒนา เด็กเล็กต้นแบบ	เพื่อให้บุคลากร ศูนย์พัฒนาเด็กเล็ก ในพื้นที่ตำบลเหล่า พัฒนาได้มีการ พัฒนาในการ จัดการเรียนการ สอนให้มี ประสิทธิภาพและ ประสิทธิผล	ศูนย์พัฒนาเด็กเล็กตำบลเหล่าพัฒนา จำนวน ๖ ศูนย์	๓๐,๐๐๐ เงิน งบประมาณ	๓๐,๐๐๐ เงิน งบประมาณ	๓๐,๐๐๐ เงิน งบประมาณ	๓๐,๐๐๐ เงิน งบประมาณ	๓๐,๐๐๐ เงิน งบประมาณ	ผู้เข้าร่วม โครงการมี ความพึง พอใจไม่ น้อยกว่า ร้อยละ ๗๐	ศูนย์พัฒนาเด็ก เล็กที่มีการ จัดการเรียนการ สอนที่ดีได้รับ การยกย่องด้วย การให้เป็นศูนย์ พัฒนาเด็กเล็ก ต้นแบบ บุคลากรมีขวัญ กำลังใจในการ	กอง การศึกษา ๑ อบต. เหล่าพัฒนา

๒๐๐

๒. บัญชีโครงการพัฒนาท้องถิ่น

รายละเอียดโครงการพัฒนา

แผนพัฒนาท้องถิ่น (พ.ศ. ๒๕๖๑ - ๒๕๖๕)

องค์การบริหารส่วนตำบลเหล่าพัฒนา อำเภอหนองบัว จังหวัดนครพนม

โครงการ	วัตถุประสงค์	เป้าหมาย (ผลผลิตของโครงการ)	งบประมาณ					ตัวชี้วัด (KPI)	ผลที่คาดว่าจะ ได้รับ	หน่วยงาน รับผิดชอบ หลัก
			๒๕๖๑ (บาท)	๒๕๖๒ (บาท)	๒๕๖๓ (บาท)	๒๕๖๔ (บาท)	๒๕๖๕ (บาท)			
๓๓๐ โครงการมอบ ทุนการศึกษาแก่เด็ก เรียนดี ความประพฤติดี	เพื่อมอบ ทุนการศึกษาแก่ เด็กนักเรียนที่มีผล การเรียนดี ความ ประพฤติดี สร้าง ขวัญและกำลังใจแก่ เด็กนักเรียน และ ช่วยแบ่งเบาภาระ ให้กับผู้ปกครอง	มอบทุนการศึกษาแก่เด็กนักเรียน เรียนดี ความประพฤติดี ในพื้นที่ตำบล เหล่าพัฒนา จำนวน ๓๐ คน					๓๐,๐๐๐ เงิน งบประมาณ	จำนวน นักเรียนที่ ได้รับ ทุนการศึกษา	เด็กนักเรียนมี ขวัญและกำลังใจ ในการเรียน	กอง การศึกษา ฯ อบต. เหล่าพัฒนา
๓๓๑ โครงการฝึกอบรมให้ ความรู้ด้านดนตรีแก่ เยาวชนในพื้นที่ตำบล เหล่าพัฒนา	เพื่อให้เยาวชนใน พื้นที่ตำบลเหล่า พัฒนา มีทักษะ ด้านดนตรี	ฝึกอบรมให้ความรู้ด้านดนตรีแก่ เยาวชนในพื้นที่ตำบลเหล่าพัฒนา จำนวน ๓๕ คน	๕๐,๐๐๐ เงิน งบประมาณ					ผู้เข้าร่วม โครงการมี ความพึง พอใจไม่ น้อยกว่า	นักเรียนในพื้นที่ ตำบลเหล่า พัฒนา มีทักษะ ด้านดนตรี	กอง การศึกษา ฯ อบต. เหล่าพัฒนา
๓๓๒ โครงการฝึกอบรมให้ ความรู้แก่บุคลากรทาง การศึกษา เพื่อ เตรียมพร้อมรับ ประชาคมอาเซียน	เพื่อให้บุคลากร ทางการศึกษามี ความรู้และพร้อม เข้าสู่ประชาคม อาเซียน	ครูศูนย์พัฒนาเด็กเล็ก ทั้ง ๖ ศูนย์	๕๐,๐๐๐ เงิน งบประมาณ					ผู้เข้าร่วม โครงการมี ความพึง พอใจไม่ น้อยกว่า ร้อยละ ๗๐	บุคลากร ทางการศึกษามี ความรู้พร้อมเข้า สู่ประชาคม อาเซียน	กอง การศึกษา ฯ อบต. เหล่าพัฒนา

๒. บัญชีโครงการพัฒนาท้องถิ่น

รายละเอียดโครงการพัฒนา
 แผนพัฒนาท้องถิ่น (พ.ศ. ๒๕๖๑ - ๒๕๖๕)
 องค์การบริหารส่วนตำบลเหล่าพัฒนา อำเภอหนองบัว จังหวัดนครพนม

โครงการ	วัตถุประสงค์	เป้าหมาย (ผลผลิตของโครงการ)	งบประมาณ					ตัวชี้วัด (KPI)	ผลที่คาดว่าจะได้รับ	หน่วยงาน รับผิดชอบหลัก
			๒๕๖๑ (บาท)	๒๕๖๒ (บาท)	๒๕๖๓ (บาท)	๒๕๖๔ (บาท)	๒๕๖๕ (บาท)			
โครงการเรียนรู้จากครู ชาวบ้าน	เพื่อให้เด็กได้ เรียนรู้ภูมิปัญญา ท้องถิ่นจากปราชญ์ ชาวบ้าน ตลอดจน ส่งเสริมให้ชุมชนมี ส่วนร่วมในการ จัดการเรียนการ สอนของครู	ครูและนักเรียนศูนย์พัฒนาเด็กเล็ก ตำบลเหล่าพัฒนา จำนวน ๖ ศูนย์					๓๐,๐๐๐ เงิน งบประมาณ	ผู้เข้าร่วม โครงการมี ความพึง พอใจไม่ น้อยกว่า ร้อยละ ๗๐	เด็กกล้า แสดงออกใน ด้านที่ตนเองถนัด ส่งเสริม พัฒนาการของ เด็ก	กอง การศึกษา ๑ อบต. เหล่าพัฒนา
โครงการหนุนมือนัก คุณธรรม	เพื่อให้เด็กนักเรียน ได้รับการอบรม ให้ความรู้เรื่อง คุณธรรม ตั้งแต่ยัง เด็ก	ครู และเด็กนักเรียนศูนย์พัฒนาเด็ก เล็กตำบลเหล่าพัฒนา จำนวน ๖ ศูนย์					๒๐,๐๐๐ เงิน งบประมาณ	ผู้เข้าร่วม โครงการมี ความพึง พอใจไม่ น้อยกว่า ร้อยละ ๗๐	เด็กนักเรียน ได้รับการ อบรมให้ความรู้ เรื่องคุณธรรม ตั้งแต่ยังเด็ก	กอง การศึกษา ๑ อบต. เหล่าพัฒนา

๒. บัญชีโครงการพัฒนาท้องถิ่น

รายละเอียดโครงการพัฒนา
 แผนพัฒนาท้องถิ่น (พ.ศ. ๒๕๖๑ - ๒๕๖๕)
 องค์การบริหารส่วนตำบลเหล่าพัฒนา อำเภอนาทวี จังหวัดนครพนม

โครงการ	วัตถุประสงค์	เป้าหมาย (ผลผลิตของโครงการ)	งบประมาณ					ตัวชี้วัด (KPI)	ผลที่คาดว่าจะ ได้รับ	หน่วยงาน รับผิดชอบ หลัก
			๒๕๖๑ (บาท)	๒๕๖๒ (บาท)	๒๕๖๓ (บาท)	๒๕๖๔ (บาท)	๒๕๖๕ (บาท)			
๓๔๐ โครงการฝึกอบรมสถาน สัมพันธ์เยาวชนตำบล เหล่าพัฒนา	เพื่อให้เยาวชน/ ประชาชนในพื้นที่ เกิดความรักสามัคคี	จัดกิจกรรมอบรมเข้าค่ายเยาวชน หรือประชาชนทั่วไปในพื้นที่ตำบล เหล่าพัฒนา จำนวน ๑ สัปดาห์		๗๕,๐๐๐ เงิน งบประมาณ				ผู้เข้าร่วม โครงการมี ความพึง พอใจไม่ น้อยกว่า ร้อยละ ๗๐	เยาวชน/ ประชาชนใน พื้นที่เกิดความ รักสามัคคี	กอง การศึกษา ฯ อบต. เหล่าพัฒนา
๓๔๑ โครงการเลี้ยงไก่พันธุ์ไข่ เพื่อเป็นอาหารกลางวัน	เพื่อให้มี อาหาร รับประทาน และ ส่งเสริมการเรียนรู้ ด้านการเกษตร ให้กับนักเรียน	นักเรียนและครูโรงเรียนบ้านดอนบอ หนองโอง		๑๕๑,๐๐๐ เงิน งบประมาณ			๑๕๑,๐๐๐ เงิน งบประมาณ	นักเรียนเข้า รวมโครงการ ไม่ต่ำกว่า ร้อยละ ๘๐	นักเรียนมีผล อาหารโปรตีน รับประทาน เพียงพอ และมี ความรู้ด้าน การเกษตร	กอง การศึกษา ฯ อบต. เหล่า พัฒนา และรร. ดอนบอ หนองโอง
			๘	๒๐	๑๖	๑๗	๒๑			
		รวมจำนวนโครงการ	๘,๓๓๒,๖๔๐	๙,๙๙๕,๙๒๐	๘,๘๓๒,๖๔๐	๙,๒๑๑,๙๒๐	๙,๓๔๑,๙๒๐			

๒. บัญชีโครงการพัฒนาท้องถิ่น

รายละเอียดโครงการพัฒนา

แผนพัฒนาท้องถิ่น (พ.ศ. ๒๕๖๑ - ๒๕๖๕)

องค์การบริหารส่วนตำบลเหล่าพัฒนา อำเภอหนองบัว จังหวัดนครพนม

โครงการ	โครงการ	วัตถุประสงค์	เป้าหมาย (ผลผลิตของโครงการ)	งบประมาณ					ตัวชี้วัด (KPI)	ผลที่คาดว่าจะ ได้รับ	หน่วยงาน รับผิดชอบ หลัก
				๒๕๖๑ (บาท)	๒๕๖๒ (บาท)	๒๕๖๓ (บาท)	๒๕๖๔ (บาท)	๒๕๖๕ (บาท)			
๓๔๔	โครงการอนุรักษ์วัฒนธรรมท้องถิ่น หมู่ที่ ๑๑	เพื่อให้คนในชุมชนได้ร่วมกันสืบสานประเพณีของคนในชุมชนให้คงอยู่สืบไป	จัดโครงการอนุรักษ์วัฒนธรรมท้องถิ่น			๓๐,๐๐๐ เงิน งบประมาณ			ผู้เข้าร่วมโครงการมีความพึงพอใจไม่น้อยกว่าร้อยละ ๗๐	กองการศึกษา ฯ อบต. เหล่าพัฒนา	
๓๔๕	โครงการรณรงค์อนุรักษ์ศิลปวัฒนธรรมตำบลเหล่าพัฒนา	เพื่อส่งเสริมให้ประชาชนในพื้นที่ร่วมกิจกรรมทางพุทธศาสนา	จัดโครงการรณรงค์อนุรักษ์ศิลปวัฒนธรรมตำบลเหล่าพัฒนา	๑๐,๐๐๐ เงิน งบประมาณ	๑๐,๐๐๐ เงิน งบประมาณ	๑๐,๐๐๐ เงิน งบประมาณ	๑๐,๐๐๐ เงิน งบประมาณ	๑๐,๐๐๐ เงิน งบประมาณ	ผู้เข้าร่วมโครงการมีความพึงพอใจไม่น้อยกว่าร้อยละ ๗๐	กองการศึกษา ฯ อบต. เหล่าพัฒนา	
๓๔๖	โครงการแข่งขันกีฬาพื้นบ้าน หมู่ที่ ๑	เพื่อให้ชุมชนมีการทำกิจกรรมร่วมกันเกิดความสามัคคีในชุมชน	จัดโครงการแข่งขันกีฬาพื้นบ้าน หมู่ที่ ๑						ผู้เข้าร่วมโครงการมีความพึงพอใจไม่น้อยกว่าร้อยละ ๗๐	กองการศึกษา อบต. เหล่าพัฒนา	

๒. บัญชีโครงการพัฒนาท้องถิ่น

รายละเอียดโครงการพัฒนา
แผนพัฒนาท้องถิ่น (พ.ศ. ๒๕๖๑ - ๒๕๖๕)
องค์การบริหารส่วนตำบลเหล่าพัฒนา อำเภอนาหว้า จังหวัดนครพนม

โครงการ	วัตถุประสงค์	เป้าหมาย (ผลผลิตของโครงการ)	งบประมาณ					ตัวชี้วัด (KPI)	ผลที่คาดว่าจะ ได้รับ	หน่วยงาน รับผิดชอบ หลัก
			๒๕๖๑ (บาท)	๒๕๖๒ (บาท)	๒๕๖๓ (บาท)	๒๕๖๔ (บาท)	๒๕๖๕ (บาท)			
๓๕๐ โครงการจัดตั้งนันทกีฬา เข้าร่วมแข่งขันระดับ อำเภอและจังหวัด	เพื่อพัฒนา บุคลากรท้องถิ่น ให้มีสุขภาพ ร่างกายแข็งแรง สร้างความสามัคคี แก่คนในท้องถิ่น	จัดส่งบุคลากรตำบลเหล่าพัฒนาเข้าร่วมการแข่งขันกีฬาระดับอำเภอนาหว้าและจังหวัด ประจำปี ๒๕๖๑	๑๐๐,๐๐๐ เงิน งบประมาณ	๑๐๐,๐๐๐ เงิน งบประมาณ	๑๐๐,๐๐๐ เงิน งบประมาณ	๑๐๐,๐๐๐ เงิน งบประมาณ	๑๐๐,๐๐๐ เงิน งบประมาณ	ผู้เข้าร่วม โครงการมี ความพึง พอใจไม่ น้อยกว่า ร้อยละ ๗๐	บุคลากรท้องถิ่น สุขภาพร่างกาย แข็งแรง สร้าง ความสามัคคีแก่ คนในท้องถิ่น	กอง การศึกษา ฯ อบต. เหล่าพัฒนา
๓๕๑ โครงการแข่งขันกีฬา ศูนย์พัฒนาเด็กเล็ก ตำบลเหล่าพัฒนา	เพื่อให้เด็กในศูนย์ พัฒนาเด็กเล็กได้มี กิจกรรมร่วมกัน	นักเรียนในศูนย์พัฒนาเด็กเล็กทั้ง ๖ ศูนย์	๒๐,๐๐๐ เงิน งบประมาณ	๒๐,๐๐๐ เงิน งบประมาณ	๒๐,๐๐๐ เงิน งบประมาณ	๒๐,๐๐๐ เงิน งบประมาณ	๒๐,๐๐๐ เงิน งบประมาณ	ผู้เข้าร่วม โครงการมี ความพึง พอใจไม่ น้อยกว่า ร้อยละ ๗๐	เด็กในศูนย์ พัฒนาเด็กเล็ก ได้มีกิจกรรม ร่วมกัน สร้าง พัฒนาการที่ดี ให้กับเด็ก	กอง การศึกษา ฯ อบต. เหล่าพัฒนา
๓๕๒ โครงการแข่งขันกีฬากีฬา เยาวชนตำบลเหล่า พัฒนา	- เพื่อส่งเสริมให้ เยาวชนที่มีทักษะ ทางด้านกีฬาให้ พัฒนาตนเองสู่ ระดับสูงขึ้น - เพื่อให้เยาวชนรู้จัก ใช้เวลาว่างให้เกิด ประโยชน์ ทางไกล	จัดโครงการแข่งขันกีฬา-กีฬายูวชน ตำบลเหล่าพัฒนา โดยมีนักเรียนชั้น อนุบาล-ป.๖ โรงเรียนในพื้นที่ตำบล เหล่าพัฒนา	๗๕,๐๐๐ เงิน งบประมาณ	๗๕,๐๐๐ เงิน งบประมาณ	๗๕,๐๐๐ เงิน งบประมาณ	๗๕,๐๐๐ เงิน งบประมาณ	๗๕,๐๐๐ เงิน งบประมาณ	ผู้เข้าร่วม โครงการมี ความพึง พอใจไม่ น้อยกว่า ร้อยละ ๗๐	- กีฬาของ ท้องถิ่นมี มาตรฐานยิ่งขึ้น - เยาวชนมีทักษะ ทางด้านกีฬาสู่ ระดับสูงขึ้น - เยาวชนรู้จักใช้ เวลาว่างให้เกิด ประโยชน์ ทางไกลยาเสพติด	กอง การศึกษา ฯ อบต. เหล่าพัฒนา

๒. บัญชีโครงการพัฒนาท้องถิ่น

รายละเอียดโครงการพัฒนา
แผนพัฒนาท้องถิ่น (พ.ศ. ๒๕๖๑ - ๒๕๖๕)
องค์การบริหารส่วนตำบลเหล่าพัฒนา อำเภอนาหว้า จังหวัดนครพนม

โครงการ	โครงการ	วัตถุประสงค์	เป้าหมาย (ผลผลิตของโครงการ)	งบประมาณ					ตัวชี้วัด (KPI)	ผลที่คาดว่าจะ ได้รับ	หน่วยงาน รับผิดชอบ หลัก
				๒๕๖๑ (บาท)	๒๕๖๒ (บาท)	๒๕๖๓ (บาท)	๒๕๖๔ (บาท)	๒๕๖๕ (บาท)			
๓๕๕	โครงการส่งเสริมและสนับสนุนกิจกรรมผู้สูงอายุติดเชื้อ	เพื่อให้ผู้สูงอายุติดเชื้อมีคุณภาพชีวิตที่ดีขึ้น	จัดโครงการส่งเสริมและสนับสนุนกิจกรรมผู้สูงอายุติดเชื้อ	๒๐,๐๐๐ เงิน งบประมาณ					ผู้เข้าร่วมโครงการมีความพึงพอใจไม่น้อยกว่าร้อยละ ๗๐	ผู้สูงอายุติดเชื้อมีคุณภาพชีวิตที่ดีขึ้น	กองสวัสดิการฯ อบต. เหล่าพัฒนา
๓๕๖	โครงการส่งเสริมการฝึกอาชีพเพิ่มรายได้แก่คนพิการ	เพื่อให้ผู้พิการมีอาชีพสร้างรายได้มีคุณภาพชีวิตที่ดีขึ้น	ผู้พิการทั้งหมดในพื้นที่ตำบลเหล่าพัฒนา	๓๐,๐๐๐ เงิน งบประมาณ	๓๐,๐๐๐ เงิน งบประมาณ	๒๐,๐๐๐ เงิน งบประมาณ	๒๐,๐๐๐ เงิน งบประมาณ	๒๐,๐๐๐ เงิน งบประมาณ	ผู้เข้าร่วมโครงการมีความพึงพอใจไม่น้อยกว่าร้อยละ ๗๐	ผู้พิการมีรายได้คุณภาพชีวิตดีขึ้น	กองสวัสดิการฯ อบต. เหล่าพัฒนา
๓๕๗	โครงการส่งเสริมและการฟื้นฟูสุขภาพคนพิการ	เพื่อฟื้นฟูสมรรถภาพผู้พิการในทุกด้านให้ดียิ่งขึ้น	ผู้พิการทั้งหมดในพื้นที่ตำบลเหล่าพัฒนา						ผู้เข้าร่วมโครงการมีความพึงพอใจไม่น้อยกว่าร้อยละ ๗๐	ผู้พิการมีคุณภาพชีวิตดีขึ้นทุกด้านดีขึ้น	กองสวัสดิการฯ อบต. เหล่าพัฒนา

๒. บัญชีโครงการพัฒนาท้องถิ่น

รายละเอียดโครงการพัฒนา

แผนพัฒนาท้องถิ่น (พ.ศ. ๒๕๖๑ - ๒๕๖๕)

องค์การบริหารส่วนตำบลเหล่าพัฒนา อำเภอนาหว้า จังหวัดนครพนม

ผ.๐๒

โครงการ	โครงการ	วัตถุประสงค์	เป้าหมาย (ผลผลิตของโครงการ)	งบประมาณ					ตัวชี้วัด (KPI)	ผลที่คาดว่าจะ ได้รับ	หน่วยงาน รับผิดชอบ หลัก
				๒๕๖๑ (บาท)	๒๕๖๒ (บาท)	๒๕๖๓ (บาท)	๒๕๖๔ (บาท)	๒๕๖๕ (บาท)			
๓๖๑	โครงการคุ้มครอง สวัสดิภาพการจัด สวัสดิการการส่งเสริม และสนับสนุนเพื่อการ พัฒนาเด็กและเยาวชน	เพื่อสร้างเครือข่าย และเฝ้าระวังใน การดำเนินงานด้าน การคุ้มครอง การ จัดสวัสดิการและ การสนับสนุนการ พัฒนาให้กับเด็ก และเยาวชน	จัดโครงการคุ้มครองสวัสดิภาพการ จัดสวัสดิการการส่งเสริมและ สนับสนุนเพื่อการพัฒนาเด็กและ เยาวชน	๒๐,๐๐๐ เงิน งบประมาณ	๒๐,๐๐๐ เงิน งบประมาณ	๒๐,๐๐๐ เงิน งบประมาณ	๒๐,๐๐๐ เงิน งบประมาณ	๒๐,๐๐๐ เงิน งบประมาณ	ผู้เข้าร่วม โครงการมี ความพึง พอใจไม่ น้อยกว่า ร้อยละ ๗๐	ตำบลเหล่า พัฒนามี เครือข่ายการ ดำเนินงานด้าน การคุ้มครอง การจัด สวัสดิการและ การสนับสนุน การพัฒนาให้กับ เด็กและเยาวชน	กอง สวัสดิการฯ อบต. เหล่าพัฒนา
๓๖๒	โครงการจ่ายเบี้ยยังชีพ ผู้สูงอายุ	ช่วยในการยังชีพ ผู้สูงอายุให้มี คุณภาพชีวิตที่ดีขึ้น	ผู้สูงอายุ ทั้ง ๑๕ หมู่ ได้รับเบี้ยยังชีพ ครบทุกคน	๑๐,๖๑๖,๕๐๐ เงิน งบประมาณ	๑๐,๖๑๖,๕๐๐ เงิน งบประมาณ	๑๑,๕๐๙,๐๐๐ เงิน งบประมาณ	๑๑,๕๐๙,๐๐๐ เงิน งบประมาณ	๑๑,๕๐๙,๐๐๐ เงิน งบประมาณ	ผู้สูงอายุ ทั้ง ๑๕ หมู่ ได้รับเบี้ย ยังชีพไว้ในกร ยังชีพทำให้มี คุณภาพชีวิตที่ดี ขึ้น	ผู้สูงอายุ ทั้ง ๑๕ หมู่ ได้รับเบี้ย ยังชีพไว้ในกร ยังชีพทำให้มี คุณภาพชีวิตที่ดี ขึ้น	กอง สวัสดิการฯ อบต. เหล่าพัฒนา
๓๖๓	โครงการจ่ายเบี้ยยังชีพ ผู้พิการ	ช่วยในการยังชีพผู้ พิการให้มีคุณภาพ ชีวิตที่ดีขึ้น	ผู้พิการ ทั้ง ๑๕ หมู่ ได้รับเบี้ยยังชีพ ครบทุกคน	๒,๘๘๐,๐๐๐ เงิน งบประมาณ	๒,๘๘๐,๐๐๐ เงิน งบประมาณ	๓,๒๐๐,๐๐๐ เงิน งบประมาณ	๓,๒๐๐,๐๐๐ เงิน งบประมาณ	๓,๒๐๐,๐๐๐ เงิน งบประมาณ	ผู้พิการได้รับ เบี้ยยังชีพ ครบทุกคน	ผู้พิการ ทั้ง ๑๕ หมู่ ได้รับเบี้ยยัง ชีพไว้ในกรยัง ชีพทำให้มี คุณภาพชีวิตที่ดี ขึ้น	กอง สวัสดิการฯ อบต. เหล่าพัฒนา

๒. บัญชีโครงการพัฒนาท้องถิ่น

รายละเอียดโครงการพัฒนา

แผนพัฒนาท้องถิ่น (พ.ศ. ๒๕๖๑ - ๒๕๖๕)

องค์การบริหารส่วนตำบลเหล่าพัฒนา อำเภอหนองบัว จังหวัดนครพนม

โครงการ	โครงการ	วัตถุประสงค์	เป้าหมาย (ผลผลิตของโครงการ)	งบประมาณ					ตัวชี้วัด (KPI)	ผลที่คาดว่าจะ ได้รับ	หน่วยงาน รับผิดชอบ
				๒๕๖๑ (บาท)	๒๕๖๒ (บาท)	๒๕๖๓ (บาท)	๒๕๖๔ (บาท)	๒๕๖๕ (บาท)			
๓๖๖	โครงการทำความ สะอาดหนองตุต	เพื่อให้หนองตุต สะอาด มีทัศนภาพ ที่สวยงาม	จัดโครงการทำความสะอาดหนองตุต				๓๐,๐๐๐ เงิน งบประมาณ		ผู้เข้าร่วม โครงการมี ความพึง พอใจไม่ น้อยกว่า ร้อยละ ๗๐	เพื่อให้หนองตุต สะอาด มีทัศน ภาพที่สวยงาม	กอง สวัสดิการ อบต. เหล่าพัฒนา
๓๖๗	โครงการทำดีเพื่อพ่อ	เพื่อถวายเป็นพระ ราชกุศลแด่ พระบาทสมเด็จพระ พระเจ้าอยู่หัว รัชกาลที่ ๙	ประชาชนในพื้นที่ตำบลเหล่าพัฒนา ทั้ง ๑๕ หมู่	๓๐,๐๐๐ เงิน งบประมาณ					ผู้เข้าร่วม โครงการมี ความพึง พอใจไม่ น้อยกว่า ร้อยละ ๗๐	ประชาชนใน พื้นที่ได้ แสดงออกถึง ความจงรักภักดี ต่อ พระบาทสมเด็จพระ พระเจ้าอยู่หัว รัชกาลที่ ๙	กอง สวัสดิการ อบต. เหล่าพัฒนา
๓๖๘	โครงการเสริมสร้างภูมิ ปัญญาผู้สูงอายุ	เพื่อนำภูมิปัญญา ของผู้สูงอายุไป ถ่ายทอดให้แก่เด็ก และเยาวชนในพื้นที่	ผู้สูงอายุ และเด็ก เยาวชนในพื้นที่ ตำบลเหล่าพัฒนา			๒๐,๐๐๐ เงิน งบประมาณ			ผู้เข้าร่วม โครงการมี ความพึง พอใจไม่ น้อยกว่า ร้อยละ ๗๐	ผู้สูงอายุได้ ถ่ายทอดความรู้ ให้แก่เด็กและ เยาวชนในพื้นที่	กอง สวัสดิการ อบต. เหล่าพัฒนา

๒. บัญชีโครงการพัฒนาท้องถิ่น

รายละเอียดโครงการพัฒนา

แผนพัฒนาท้องถิ่น (พ.ศ. ๒๕๖๑ - ๒๕๖๕)

องค์การบริหารส่วนตำบลเหล่าพัฒนา อำเภออนาหง้า จังหวัดนครพนม

รหัสโครงการ	โครงการ	วัตถุประสงค์	เป้าหมาย (ผลผลิตของโครงการ)	งบประมาณ					ตัวชี้วัด (KPI)	ผลที่คาดว่าจะ ได้รับ	หน่วยงาน รับผิดชอบ หลัก
				๒๕๖๑ (บาท)	๒๕๖๒ (บาท)	๒๕๖๓ (บาท)	๒๕๖๔ (บาท)	๒๕๖๕ (บาท)			
๓๗๑	โครงการส่งเสริมและ พัฒนาสตรี	เพื่อส่งเสริมและ พัฒนาศักยภาพ สตรีและครอบครัว ในด้านต่างๆ ส่งเสริมภาวะผู้นำ แก่สตรีในชุมชนให้ มีความสามารถ เป็นพลังของการ พัฒนา	สตรีในพื้นที่ตำบลเหล่าพัฒนา ทั้ง ๑๕ หมู่	๒๐,๐๐๐ เงิน งบประมาณ	๒๐,๐๐๐ เงิน งบประมาณ	๒๐,๐๐๐ เงิน งบประมาณ	๒๐,๐๐๐ เงิน งบประมาณ	๒๐,๐๐๐ เงิน งบประมาณ	ผู้เข้าร่วม โครงการมี ความพึง พอใจไม่ น้อยกว่า ร้อยละ ๗๐	สตรีในพื้นที่ ตำบลเหล่า พัฒนาได้รับ การส่งเสริม ภาวะผู้นำแก่ สตรีใน ชุมชนให้มี ความสามารถ เป็นพลังของ การพัฒนา	กอง สวัสดิการฯ อบต. เหล่าพัฒนา
๓๗๒	โครงการส่งเสริมและ สนับสนุนการ ดำเนินงานตามหลัก ปรัชญาเศรษฐกิจ พอเพียง	เพื่อให้คนในชุมชน ได้มีความรู้เกี่ยวกับ การค้าเป็นชีวิต ตามหลักปรัชญา เศรษฐกิจพอเพียง	ประชาชนในพื้นที่ตำบลเหล่าพัฒนา	๕,๐๐๐ เงิน งบประมาณ	๕,๐๐๐ เงิน งบประมาณ				ผู้เข้าร่วม โครงการมี ความพึง พอใจไม่ น้อยกว่า ร้อยละ ๗๐	คนในชุมชนได้มี ความรู้เกี่ยวกับ การค้าเป็นชีวิต ตามหลักปรัชญา เศรษฐกิจพอเพียง	กอง สวัสดิการฯ อบต. เหล่าพัฒนา
๓๗๓	โครงการส่งเสริม ครอบครัวเศรษฐกิจ พอเพียง	เพื่อให้คนในชุมชน ได้มีความรู้เกี่ยวกับ การค้าเป็นชีวิต ตามหลักปรัชญา เศรษฐกิจพอเพียง		๑๐,๐๐๐ เงิน งบประมาณ					ผู้เข้าร่วม โครงการมี ความพึง พอใจไม่ น้อยกว่า ร้อยละ ๗๐	คนในชุมชนได้มี ความรู้เกี่ยวกับ การค้าเป็นชีวิต ตามหลักปรัชญา เศรษฐกิจพอเพียง	กอง สวัสดิการฯ อบต. เหล่าพัฒนา

๒. บัญชีโครงการพัฒนาท้องถิ่น

รายละเอียดโครงการพัฒนา
แผนพัฒนาท้องถิ่น (พ.ศ. ๒๕๖๑ - ๒๕๖๕)
องค์การบริหารส่วนตำบลพัฒนา อำเภอนาหว้า จังหวัดนครพนม

โครงการ	โครงการ	วัตถุประสงค์	เป้าหมาย (ผลผลิตของโครงการ)	งบประมาณ						ตัวชี้วัด (KPI)	ผลที่คาดว่าจะ ได้รับ	หน่วยงาน รับผิดชอบ หลัก
				๒๕๖๑ (บาท)	๒๕๖๒ (บาท)	๒๕๖๓ (บาท)	๒๕๖๔ (บาท)	๒๕๖๕ (บาท)				
๓๓๗	โครงการฝึกอบรมกลุ่ม หัตถกรรมจากกก	เพื่อให้สมาชิกในกลุ่มมีความรู้เรื่อง การผลิตสินค้าและ ผลิตภัณฑ์จากกก พัฒนาผลิตภัณฑ์ ให้มีคุณภาพ และ ได้มาตรฐาน	สมาชิกกลุ่มที่ดัดกรรมจากกกและ ประชาชนทั่วไป	๒๐,๐๐๐ เงิน งบประมาณ	๒๐,๐๐๐ เงิน งบประมาณ	๒๐,๐๐๐ เงิน งบประมาณ	๒๐,๐๐๐ เงิน งบประมาณ	๒๐,๐๐๐ เงิน งบประมาณ	ผู้เข้าร่วม โครงการมี ความพึง พอใจไม่ น้อยกว่า ร้อยละ ๗๐	ประชาชนมี อาชีพเสริม รายได้เพิ่ม คุณภาพชีวิตดีขึ้น	กอง สวัสดิการฯ อบต. เหล่าพัฒนา	
๓๓๘	โครงการฝึกอบรม ทักษะอาชีพด้านช่าง ต่างๆ สำหรับผู้ว่างงาน หมู่ที่ ๙	เพื่อให้ประชาชน ในพื้นที่มีความรู้ ด้านช่าง สามารถใช้ เวลาว่างให้เกิด ประโยชน์ สร้าง รายได้ให้กับตนเอง	นักเรียน รร.อุดมพัฒนาศึกษา และ ประชาชนทั่วไป จำนวน ๗๕					๔๐,๐๐๐ เงิน งบประมาณ	ผู้เข้าร่วม โครงการมี ความพึง พอใจไม่ น้อยกว่า ร้อยละ ๗๐	ประชาชนมี ความรู้ด้านช่าง รู้จักใช้เวลาว่าง ให้เกิดประโยชน์ สร้างรายได้ ให้กับตนเอง	กอง สวัสดิการฯ อบต. เหล่าพัฒนา	
๓๓๙	โครงการฝึกอบรมให้ ความรู้แก่กลุ่มอาชีพ เพื่อพัฒนาสินค้าของ กลุ่มให้ได้มาตรฐาน เดียวกับอาเซียน	เพื่อให้สมาชิกใน กลุ่มมีความรู้ เพิ่มขึ้นเพื่อพัฒนา สินค้าของกลุ่มให้มี มาตรฐานสามารถ แข่งขันกับกลุ่ม การค้าอื่นในอาเซียน	สมาชิกของกลุ่มอาชีพตำบลเหล่า พัฒนา จำนวน ๗๕ คน	๒๐,๐๐๐ เงิน งบประมาณ					รายได้ สมาชิก เพิ่มขึ้น	สมาชิกในกลุ่มมี ความรู้เพิ่มขึ้น สามารถพัฒนา สินค้าของกลุ่ม ให้มีมาตรฐาน สามารถแข่งขัน กับกลุ่มการค้า อื่นในอาเซียน	กอง สวัสดิการฯ อบต. เหล่าพัฒนา	

๒. บัญชีโครงการพัฒนาท้องถิ่น

รายละเอียดโครงการพัฒนา
แผนพัฒนาท้องถิ่น (พ.ศ. ๒๕๖๑ - ๒๕๖๕)
องค์การบริหารส่วนตำบลเหล่าพัฒนา อำเภอนาหว้า จังหวัดนครพนม

โครงการ	โครงการ	วัตถุประสงค์	เป้าหมาย (ผลผลิตของโครงการ)	งบประมาณ					ตัวชี้วัด (KPI)	ผลที่คาดว่าจะ ได้รับ	หน่วยงาน รับผิดชอบ หลัก
				๒๕๖๑ (บาท)	๒๕๖๒ (บาท)	๒๕๖๓ (บาท)	๒๕๖๔ (บาท)	๒๕๖๕ (บาท)			
๓๘๐	โครงการฝึกอบรมอาชีพสำหรับผู้ว่างงาน	เพื่อให้ผู้ว่างงานมีอาชีพสร้างรายได้ให้กับตนเอง	ฝึกอบรมอาชีพสำหรับผู้ว่างงาน จำนวน ๗๕ คน			๒๐,๐๐๐ เงิน งบประมาณ			รายได้สมาชิกเพิ่มขึ้น	ผู้ว่างงานมีอาชีพสร้างรายได้ให้กับตนเอง	กองสวัสดิการฯ อบต. เหล่าพัฒนา
๓๘๑	โครงการพวงธรรมาลัยถวายองค์ราชินี	เพื่อเป็นการเฉลิมพระเกียรติและแสดงออกถึงความจงรักภักดีต่อสมเด็จพระนางเจ้าสิริกิติ์ พระบรมราชินีนาถ	ประชาชนในพื้นที่ตำบลเหล่าพัฒนา	๑๕,๐๐๐ เงิน งบประมาณ	๑๕,๐๐๐ เงิน งบประมาณ				ผู้เข้าร่วมโครงการมีความพึงพอใจไม่น้อยกว่าร้อยละ ๗๐	ประชาชนได้แสดงออกถึงความจงรักภักดีต่อสมเด็จพระนางเจ้าสิริกิติ์ พระบรมราชินีนาถ	กองสวัสดิการฯ อบต. เหล่าพัฒนา
๓๘๒	โครงการส่งเสริมและสนับสนุนศูนย์พัฒนาครอบครัว	เพื่อให้ครอบครัวมีกิจกรรมร่วมกันลดการกระทำ ความรุนแรงในครอบครัว สร้างความสัมพันธ์ที่ดีระหว่างสมาชิกในครอบครัว	จัดโครงการส่งเสริมและสนับสนุนศูนย์พัฒนาครอบครัว		๒๐,๐๐๐ เงิน งบประมาณ				ผู้เข้าร่วมโครงการมีความพึงพอใจไม่น้อยกว่าร้อยละ ๗๐	ลดการกระทำ ความรุนแรงในครอบครัว สร้างความสัมพันธ์ที่ดีระหว่างสมาชิกในครอบครัว	กองสวัสดิการฯ อบต. เหล่าพัฒนา

๒. บัญชีโครงการพัฒนาท้องถิ่น

รายละเอียดโครงการพัฒนา
แผนพัฒนาท้องถิ่น (พ.ศ. ๒๕๖๑ - ๒๕๖๕)
องค์การบริหารส่วนตำบลเหล่าพัฒนา อำเภอหนองบัว จังหวัดนครพนม

ผ.๐๒

โครงการ	วัตถุประสงค์	เป้าหมาย (ผลผลิตของโครงการ)	งบประมาณ					ตัวชี้วัด (KPI)	ผลที่คาดว่าจะได้รับ	หน่วยงาน รับผิดชอบ
			๒๕๖๑ (บาท)	๒๕๖๒ (บาท)	๒๕๖๓ (บาท)	๒๕๖๔ (บาท)	๒๕๖๕ (บาท)			
โครงการจัดงาน ประเพณีรดน้ำดำหัว ขอพรผู้สูงอายุ	เพื่อให้ผู้สูงอายุมี ส่วนร่วมใน กิจกรรมดังกล่าว สืบสานประเพณี สงกรานต์	จัดงานประเพณีรดน้ำดำหัวขอพร ผู้สูงอายุ	๕๐,๐๐๐ เงิน งบประมาณ	๕๐,๐๐๐ เงิน งบประมาณ	๕๐,๐๐๐ เงิน งบประมาณ	๕๐,๐๐๐ เงิน งบประมาณ	๕๐,๐๐๐ เงิน งบประมาณ	ผู้เข้าร่วม โครงการมี ความพึง พอใจไม่ น้อยกว่า ร้อยละ ๗๐	ผู้สูงอายุมีส่วน ร่วมในกิจกรรม ดังกล่าว สืบ สานประเพณี สงกรานต์	กอง สวัสดิการฯ อบต. เหล่าพัฒนา
		รวมจำนวนโครงการ	๖	๙	๑๑	๗	๗			
		รวมจำนวนงบประมาณ	๑๑๐,๐๐๐	๒๑๐,๐๐๐	๒๓๕,๐๐๐	๒๒๐,๐๐๐	๒๒๐,๐๐๐			

๓๖

๒.๕ แผนงานการรักษาความสงบภายใน

๓๔๔	โครงการรณรงค์ ป้องกันและแก้ไข ปัญหาเสพติด หนูที่ ๔	เพื่อให้ประชาชน ในพื้นที่ทราบถึง ภัยที่เกิดจากยา เสพติด	ประชาชนในพื้นที่ร่วมกันรณรงค์ ป้องกันและแก้ไขปัญหาเสพติด	๒๐,๐๐๐ เงิน งบประมาณ				จำนวนผู้ติด ยาเสพติดใน พื้นที่ลดลง	ประชาชนใน พื้นที่ทราบถึง ภัยที่เกิดจากยา เสพติด และ ร่วมกันเฝ้าระวัง	สำนักปลัด อบต. เหล่าพัฒนา
๓๔๕	โครงการ ๕ รั้ว	จัดฝึกอบรมให้ กลุ่มที่มีหน้าที่คอย เฝ้าระวังยาเสพติด เข้มแข็ง	ประชาชนในพื้นที่ตำบลเหล่าพัฒนา					ผู้เข้าร่วม โครงการมี ความพึง พอใจไม่ น้อยกว่า ร้อยละ ๗๐	มีสมาชิกอาสา ๕ รั้ว คอยเฝ้า ระวังภัยคุกคาม จากปัญหา เสพติด	สำนักปลัด อบต. เหล่าพัฒนา

๒. บัญชีโครงการพัฒนาท้องถิ่น

รายละเอียดโครงการพัฒนา

แผนพัฒนาท้องถิ่น (พ.ศ. ๒๕๖๑ - ๒๕๖๕)

องค์การบริหารส่วนตำบลเหล่าพัฒนา อำเภอหนองบัว จังหวัดนครพนม

โครงการ	โครงการ	วัตถุประสงค์	เป้าหมาย (ผลผลิตของโครงการ)	งบประมาณ					ตัวชี้วัด (KPI)	ผลที่คาดว่าจะได้รับ	หน่วยงาน รับผิดชอบ
				๒๕๖๑ (บาท)	๒๕๖๒ (บาท)	๒๕๖๓ (บาท)	๒๕๖๔ (บาท)	๒๕๖๕ (บาท)			
๓๘๖	โครงการบริหารจัดการระบบการแพทย์ฉุกเฉิน อปต.เหล่าพัฒนา	เพื่ออำนวยความสะดวกแก่ประชาชนในการเข้ารับบริการสถานพยาบาล	จัดเจ้าหน้าที่และรถกู้ชีพกู้ภัยเพื่ออำนวยความสะดวกแก่ประชาชนในการเข้ารับบริการสถานพยาบาล	๕๓๒,๒๐๐ เงิน งบประมาณ	๕๓๒,๒๐๐ เงิน งบประมาณ	๕๓๒,๐๐๐ เงิน งบประมาณ	๕๓๒,๐๐๐ เงิน งบประมาณ	๕๓๖,๐๐๐ เงิน งบประมาณ	ผู้ใช้บริการมีความพึงพอใจไม่น้อยกว่าร้อยละ ๙๐	ประชาชนได้รับความสะดวกในการเข้ารับบริการ	สำนักปลัด อบต. เหล่าพัฒนา
๓๘๗	โครงการป้องกันและลดอุบัติเหตุทางถนนตำบลเหล่าพัฒนา	เพื่ออำนวยความสะดวกแก่ประชาชนในช่วงเทศกาลต่างๆ	จัดเจ้าหน้าที่อำนวยความสะดวกแก่ประชาชนในการใช้ถนนช่วงเทศกาลสำคัญ	๗๐,๒๐๐ เงิน งบประมาณ	๗๐,๒๐๐ เงิน งบประมาณ	๑๐๑,๐๐๐ เงิน งบประมาณ	๑๐๑,๐๐๐ เงิน งบประมาณ	๑๐๑,๐๐๐ เงิน งบประมาณ	ผู้ใช้ถนนมีความพึงพอใจไม่น้อยกว่าร้อยละ ๙๐	ลดอุบัติเหตุทางถนนในช่วงเทศกาลสำคัญ	สำนักปลัด อบต. เหล่าพัฒนา
๓๘๘	โครงการป้องกันและแก้ไขปัญหาเสพติด	เพื่อลดปริมาณการบริโภคสุรา ป้องกันต่อต้านการใช้ปัญหาเสพติดในพื้นที่	กลุ่มผู้นำชุมชน เยาวชน ในพื้นที่ตำบลเหล่าพัฒนา จำนวน ๑๒๐ คน	๒๕,๐๐๐ เงินงบประมาณ	๒๕,๐๐๐ เงินงบประมาณ	๓๐,๐๐๐ เงินงบประมาณ	๓๐,๐๐๐ เงินงบประมาณ	๓๐,๐๐๐ เงินงบประมาณ	จำนวนเยาวชนที่ติดยาเสพติดลดลง	เครือข่ายเยาวชนตลอดจนประชาชนทั่วไปตระหนักถึงปัญหาเสพติดและร่วมกันแก้ไขปัญหาเสพติดที่เกิดขึ้นในชุมชน	สำนักปลัด อบต. เหล่าพัฒนา

๒. บัญชีโครงการพัฒนาท้องถิ่น

ผ.๐๒

รายละเอียดโครงการพัฒนา
แผนพัฒนาท้องถิ่น (พ.ศ. ๒๕๖๑ - ๒๕๖๕)
องค์การบริหารส่วนตำบลเหล่าพัฒนา อำเภอหนองบัว จังหวัดนครพนม

โครงการ	วัตถุประสงค์	เป้าหมาย (ผลผลิตของโครงการ)	งบประมาณ					ตัวชี้วัด (KPI)	ผลที่คาดว่าจะ ได้รับ	หน่วยงาน รับผิดชอบ หลัก
			๒๕๖๑ (บาท)	๒๕๖๒ (บาท)	๒๕๖๓ (บาท)	๒๕๖๔ (บาท)	๒๕๖๕ (บาท)			
๓๘๘ โครงการอบรม อาสาสมัครจราจร	เพื่อให้เยาวชนมี ความรู้เรื่องกฎ จราจร และการ อำนวยความสะดวก ในขณะเวลาฉุกเฉิน	นักเรียนโรงเรียนอุดมพัฒนศึกษา จำนวน ๑๕๐ คน	๒๕,๐๐๐ เงิน งบประมาณ					จำนวน อุบัติเหตุทาง ถนนลดลง	เยาวชนมีความรู้ กฎจราจร และ รู้จักให้ความ ช่วยเหลือผู้อื่น	สำนักปลัด อบต. เหล่าพัฒนา
๓๘๙ โครงการฝึกอบรมการ ป้องกันและแก้ไข ปัญหาเด็กจมน้ำ	เพื่อให้เด็กและ ผู้ปกครองมีความรู้ เรื่องการป้องกัน และแก้ไขปัญหา เด็กจมน้ำ	เด็กและผู้ปกครอง จำนวน ๖๐ คน	๖๐,๐๐๐ เงิน งบประมาณ					ผู้เข้าร่วม โครงการมี ความพึง พอใจไม่ น้อยกว่า ร้อยละ ๗๐	เด็กและผู้ ปกครองมี ความรู้เรื่องการ ป้องกันและ แก้ไขปัญหาเด็ก จมน้ำ	สำนักปลัด อบต. เหล่าพัฒนา
๓๙๐ โครงการฝึกอบรม ทบทวน อาสาสมัคร จิตอาสาเหล่าพัฒนา	เพื่อให้อาสาสมัคร จิตอาสาเหล่า พัฒนา มีความรู้ และทักษะในการ ช่วยเหลือผู้ ป่วยเบื้องต้น และปลอดภัย	จัดโครงการฝึกอบรมทบทวน อาสาสมัครจิตอาสาเหล่าพัฒนา	๕๐,๐๐๐ เงิน งบประมาณ	๕๐,๐๐๐ เงิน งบประมาณ	๕๐,๐๐๐ เงิน งบประมาณ	๕๐,๐๐๐ เงิน งบประมาณ	๕๐,๐๐๐ เงิน งบประมาณ	ผู้เข้าร่วม โครงการมี ความพึง พอใจไม่ น้อยกว่า ร้อยละ ๗๐	อาสาสมัครจิต อาสาเหล่า พัฒนา มีความ รู้และทักษะใน การช่วยเหลือ ผู้ป่วยเบื้องต้น ที่ถูกต้อง และ ปลอดภัย	สำนักปลัด อบต. เหล่าพัฒนา

๒. บัญชีโครงการพัฒนาท้องถิ่น

รายละเอียดโครงการพัฒนา

แผนพัฒนาท้องถิ่น (พ.ศ. ๒๕๖๑ - ๒๕๖๕)

องค์การบริหารส่วนตำบลเหล่าพัฒนา อำเภอหนองบัว จังหวัดนครพนม

โครงการ	โครงการ	วัตถุประสงค์	เป้าหมาย (ผลผลิตของโครงการ)	งบประมาณ					ตัวชี้วัด (KPI)	ผลที่คาดว่าจะ ได้รับ	หน่วยงาน รับผิดชอบ หลัก
				๒๕๖๑ (บาท)	๒๕๖๒ (บาท)	๒๕๖๓ (บาท)	๒๕๖๔ (บาท)	๒๕๖๕ (บาท)			
๓๙๒	โครงการอบรมความรู้ และศึกษาดูงานเพิ่ม ศักยภาพบุคลากรงาน ป้องกันและบรรเทา สาธารณภัย	เพื่อให้บุคลากร งานป้องกันฯได้รับ ความรู้จาก หน่วยงานอื่นที่มี บริการจัดการที่ เป็นระบบ มี ประสิทธิภาพเพื่อ นำมาพัฒนา ปรับปรุงใน หน่วยงานของ ตนเองให้ดียิ่งขึ้น	โครงการอบรมความรู้และศึกษาดูงาน เพิ่มศักยภาพบุคลากรงานป้องกัน และบรรเทาสาธารณภัย	๑๐๐,๐๐๐ เงิน งบประมาณ					ผู้เข้าร่วม โครงการมี ความพึง พอใจไม่ น้อยกว่า ร้อยละ ๗๐	บุคลากรงาน ป้องกันฯได้รับ ความรู้จาก หน่วยงานอื่นที่มี บริการ จัดการที่เป็น ระบบ มี ประสิทธิภาพ เพื่อนำมาพัฒนา ปรับปรุงใน หน่วยงานของ ตนเองให้ดียิ่งขึ้น	สำนักปลัด อบต. เหล่าพัฒนา
๓๙๓	โครงการอบรมค่าย ปรับเปลี่ยนพฤติกรรม	เพื่อให้เยาวชนที่ เสี่ยงต่อปัญหา เสพติดได้เข้าร่วม กิจกรรมเพื่อให้ ความรู้เกี่ยวกับพิษ ภัยจากยาเสพติด	เยาวชนและประชาชนในพื้นที่ตำบล เหล่าพัฒนา ทั้ง ๑๕ หมู่	๕๐,๐๐๐ เงิน งบประมาณ				ผู้เข้าร่วม โครงการมี ความพึง พอใจไม่ น้อยกว่า ร้อยละ ๗๐	อปพร. ตลอดจน ประชาชน มี ความรู้ในการ ป้องกันและ ระงับอัคคีภัย อย่างถูกต้อง และปลอดภัย	สำนักปลัด อบต. เหล่าพัฒนา	
รวมจำนวนโครงการ				๖	๔	๗	๔	๕			
รวมจำนวนงบประมาณ				๗๕๒,๕๐๐	๖๖๗,๕๐๐	๑,๒๑๗,๐๐๐	๑,๐๔๗,๐๐๐	๑,๐๗๗,๐๐๐			

๒. บัญชีโครงการพัฒนาท้องถิ่น

ผ.๐๒

รายละเอียดโครงการพัฒนา
แผนพัฒนาท้องถิ่น (พ.ศ. ๒๕๖๑ - ๒๕๖๕)
องค์การบริหารส่วนตำบลเหล่าพัฒนา อำเภอนาหว้า จังหวัดนครพนม

โครงการ	โครงการ	วัตถุประสงค์	เป้าหมาย (ผลผลิตของโครงการ)	งบประมาณ					ตัวชี้วัด (KPI)	ผลที่คาดว่าจะ ได้รับ	หน่วยงาน รับผิดชอบ หลัก
				๒๕๖๑ (บาท)	๒๕๖๒ (บาท)	๒๕๖๓ (บาท)	๒๕๖๔ (บาท)	๒๕๖๕ (บาท)			
๓๔๔	โครงการปรับปรุงระบบสัญญาณอินเทอร์เน็ต	เพื่อให้การใช้อินเตอร์เน็ตมีความรวดเร็วขึ้น	ปรับปรุงระบบสัญญาณอินเทอร์เน็ตให้มีความเร็วยิ่งขึ้น					๒๐,๐๐๐ เงิน งบประมาณ	ผู้ใช้ ประโยชน์ มีความพอใจ ไม่น้อยกว่า ร้อยละ ๗๐	การใช้งาน อินเทอร์เน็ต รวดเร็วยิ่งขึ้น	สำนักปลัด อบต. เหล่าพัฒนา
๓๔๕	โครงการจัดตั้งพิพิธภัณฑสถานชาติภูมิปัญญาชาวบ้าน หมู่ ๙	เพื่อเป็นการสนับสนุน ส่งเสริมสินค้าภูมิปัญญาชาวบ้าน เป็นแหล่งให้ความรู้แก่เยาวชนรุ่นหลัง	โครงการจัดตั้งพิพิธภัณฑสถานชาติภูมิปัญญาชาวบ้าน หมู่ที่ ๙					๕๐,๐๐๐ เงิน งบประมาณ	จำนวนผู้เข้าชม พิพิธภัณฑสถาน ไม่น้อยกว่า ๑๐๐ คน/ปี	ชุมชนมี พิพิธภัณฑสถาน การแสดงผลสินค้า ภูมิปัญญา ชาวบ้าน เพิ่ม แหล่งเรียนรู้ ให้กับชุมชน	สำนักปลัด อบต. เหล่าพัฒนา
๓๔๖	โครงการฝึกอบรมตำรวจชุมชน	เพื่อให้ชุดรักษาความสงบเรียบร้อยในตำบลมีความรู้ทักษะในการช่วยเหลือกรณีเกิดเหตุการณ์ไม่สงบ	ชุดรักษาความสงบเรียบร้อยในตำบลเหล่าพัฒนา					๑๕๐,๐๐๐ เงิน งบประมาณ	ผู้เข้าร่วม โครงการมี ความพึง พอใจไม่ น้อยกว่า ร้อยละ ๗๐	ชุดรักษาความ สงบเรียบร้อยใน ตำบล มีความรู้ ทักษะ ในการ ช่วยเหลือกรณี เกิดเหตุการณ์ไม่ สงบ	สำนักปลัด อบต. เหล่าพัฒนา

๒.๖ แผนงานบริหารงานทั่วไป

๒. บัญชีโครงการพัฒนาท้องถิ่น

รายละเอียดโครงการพัฒนา
แผนพัฒนาท้องถิ่น (พ.ศ. ๒๕๖๑ - ๒๕๖๕)
องค์การบริหารส่วนตำบลเหล่าพัฒนา อำเภอหนองบัว จังหวัดนครพนม

โครงการ	วัตถุประสงค์	เป้าหมาย (ผลผลิตของโครงการ)	งบประมาณ					ตัวชี้วัด (KPI)	ผลที่คาดว่าจะ ได้รับ	หน่วยงาน รับผิดชอบ หลัก
			๒๕๖๑ (บาท)	๒๕๖๒ (บาท)	๒๕๖๓ (บาท)	๒๕๖๔ (บาท)	๒๕๖๕ (บาท)			
๓๕๗๗ โครงการพัฒนาศักยภาพ คณะผู้บริหารท้องถิ่น สภาองค์การบริหาร ส่วนตำบลและพนักงาน เจ้าหน้าที่ขององค์กร บริหารส่วนตำบลเหล่า พัฒนา	เพื่อเพิ่มบุคลากรใน หน่วยงานมีความรู้ และสามารถนำไป ประยุกต์ใช้ในการ ปฏิบัติงานให้เกิด ประสิทธิภาพมาก ยิ่งขึ้น	อบรมความรู้และศึกษาดูงานเพิ่ม ศักยภาพของบุคลากรท้องถิ่น ผู้นำ ท้องถิ่น	๒๕๐,๐๐๐ เงิน งบประมาณ	๒๕๐,๐๐๐ เงิน งบประมาณ	๒๕๐,๐๐๐ เงิน งบประมาณ	๒๕๐,๐๐๐ เงิน งบประมาณ	๒๕๐,๐๐๐ เงิน งบประมาณ	ผู้เข้าร่วม โครงการมี ความพึง พอใจไม่ น้อยกว่า ร้อยละ ๗๐	บุคลากรใน หน่วยงานมี ความรู้และ สามารถนำไป ประยุกต์ใช้ใน การปฏิบัติงานให้ เกิด ประสิทธิภาพ มากยิ่งขึ้น	สำนักปลัด อบต. เหล่าพัฒนา
๓๕๗๘ จัดจ้างองค์กรหรือ สถาบันทำกรวิจัย ประเมินผล สสำรวจ ความพึงพอใจของ ผู้รับบริการจาก อบต. เหล่าพัฒนา	เพื่อให้ทราบความ คิดเห็นของ ประชาชนที่มีต่อ การให้บริการของ อบต.เหล่าพัฒนา ในแต่ละด้าน เพื่อ นำไปสู่การพัฒนา ที่ดีต่อไป	จัดจ้างองค์กรหรือสถาบันทำการวิจัย ประเมินผล สสำรวจความพึงพอใจ ของผู้รับบริการจาก อบต.เหล่าพัฒนา	๑๕,๐๐๐ เงิน งบประมาณ	๑๕,๐๐๐ เงิน งบประมาณ	๑๕,๐๐๐ เงิน งบประมาณ	๑๕,๐๐๐ เงิน งบประมาณ	อบต.เหล่า พัฒนาได้รับ การสำรวจ ความพึงพอใจ	ทราบความ คิดเห็นของ ประชาชนที่มีต่อ การให้บริการ ของ อบต.เหล่า พัฒนา ในแต่ละ ด้าน นำไปสู่การ พัฒนาต่อไป	สำนักปลัด อบต. เหล่าพัฒนา	
๓๕๗๙ โครงการขับเคลื่อน แผนชุมชนสู่การ พัฒนาท้องถิ่น	เพื่อส่งเสริมให้ ประชาชนมีส่วนร่วม ร่วมในการจัดทำ แผนชุมชน ร่วมกับ ส่วนราชการ	ประชาชนทั้ง ๑๕ หมู่บ้าน	๑๐,๐๐๐ เงิน งบประมาณ	๑๐,๐๐๐ เงิน งบประมาณ			ผู้เข้าร่วม โครงการมี ความพึง พอใจไม่ น้อยกว่า ร้อยละ ๗๐	ประชาชนมีส่วน ร่วมในการ ประชาคม หมู่บ้านเพื่อ จัดทำแผนชุมชน	สำนักปลัด อบต. เหล่าพัฒนา	

๒. บัญชีโครงการพัฒนาท้องถิ่น

รายละเอียดโครงการพัฒนา
แผนพัฒนาท้องถิ่น (พ.ศ. ๒๕๖๑ - ๒๕๖๕)
องค์การบริหารส่วนตำบลเหล่าพัฒนา อำเภอหนองหัว จังหวัดนครพนม

โครงการ	วัตถุประสงค์	เป้าหมาย (ผลผลิตของโครงการ)	งบประมาณ					ตัวชี้วัด (KPI)	ผลที่คาดว่าจะ ได้รับ	หน่วยงาน รับผิดชอบ หลัก
			๒๕๖๑ (บาท)	๒๕๖๒ (บาท)	๒๕๖๓ (บาท)	๒๕๖๔ (บาท)	๒๕๖๕ (บาท)			
๔๐๐ โครงการขับเคลื่อน แผนหมู่บ้านสู่การ พัฒนาท้องถิ่น	เพื่อส่งเสริมให้ ประชาชนมีส่วนร่วม ในการจัดทำ แผนหมู่บ้าน ร่วมกับส่วนราชการ	ประชาชนทั้ง ๑๕ หมู่บ้าน			๒๐,๐๐๐ เงิน งบประมาณ	๒๐,๐๐๐ เงิน งบประมาณ	๒๐,๐๐๐ เงิน งบประมาณ	ผู้เข้าร่วม โครงการมี ความพึง พอใจไม่ น้อยกว่า ร้อยละ ๗๐	ประชาชนมีส่วน ร่วมในการ ประชุมเพื่อ หมู่บ้านเพื่อ จัดทำแผนชุมชน	สำนักปลัด อบต. เหล่าพัฒนา
๔๐๑ โครงการประชุม ทบทวนแผนพัฒนา ท้องถิ่นสี่ปี (พ.ศ. ๒๕๖๑-๒๕๖๕) องค์การบริหารส่วน ตำบลเหล่าพัฒนา	เพื่อส่งเสริมให้ ประชาชนมีส่วนร่วม ในการประชุม เพื่อจัดทำ แผนพัฒนาท้องถิ่น สี่ปี (พ.ศ. ๒๕๖๑-๒๕๖๕) องค์การบริหาร ส่วนตำบลเหล่า พัฒนา	ประชาชนทั้ง ๑๕ หมู่บ้าน	๒๕,๐๐๐ เงิน งบประมาณ				ผู้เข้าร่วม โครงการมี ความพึง พอใจไม่ น้อยกว่า ร้อยละ ๗๐	ประชาชนมีส่วน ร่วมในการ ประชุมเพื่อ จัดทำแผน พัฒนาท้องถิ่นสี่ปี (พ.ศ.๒๕๖๑- ๒๕๖๕) องค์การบริหาร ส่วนตำบลเหล่า พัฒนา	สำนักปลัด อบต. เหล่าพัฒนา	

๒. บัญชีโครงการพัฒนาท้องถิ่น

ผ.๐๒

รายละเอียดโครงการพัฒนา

แผนพัฒนาท้องถิ่น (พ.ศ. ๒๕๖๑ - ๒๕๖๕)

องค์การบริหารส่วนตำบลเหล่าพัฒนา อำเภอนาทวี จังหวัดนครพนม

เลขที่โครงการ	โครงการ	วัตถุประสงค์	เป้าหมาย (ผลผลิตของโครงการ)	งบประมาณ						ตัวชี้วัด (KPI)	ผลที่คาดว่าจะ ได้รับ	หน่วยงาน รับผิดชอบ หลัก
				๒๕๖๑ (บาท)	๒๕๖๒ (บาท)	๒๕๖๓ (บาท)	๒๕๖๔ (บาท)	๒๕๖๕ (บาท)	รวม (บาท)			
๔๐๒	โครงการฝึกอบรมให้ความรู้ทั่วไปเกี่ยวกับแผนพัฒนาองค์กรปกครองส่วนท้องถิ่น	เพื่อให้ผู้เข้ารับการฝึกอบรมได้รู้ถึงบทบาทและหน้าที่ของตนเองในกระบวนการจัดทำแผนพัฒนาท้องถิ่น	ประชาชนทั้ง ๑๕ หมู่บ้าน	๒๕,๐๐๐ เงิน งบประมาณ	๒๕,๐๐๐ เงิน งบประมาณ	๒๕,๐๐๐ เงิน งบประมาณ	๒๕,๐๐๐ เงิน งบประมาณ	๒๕,๐๐๐ เงิน งบประมาณ	ผู้เข้าร่วมโครงการมีความพึงพอใจไม่น้อยกว่าร้อยละ ๗๐	ผู้เข้ารับการฝึกอบรมได้รู้ถึงบทบาทและหน้าที่ของตนเองในกระบวนการจัดทำแผนพัฒนาท้องถิ่น	สำนักปลัด อบต. เหล่าพัฒนา	
๔๐๓	โครงการขับเคลื่อนแผนพัฒนาหมู่บ้านสู่การพัฒนาท้องถิ่น	เพื่อให้ผู้เข้ารับการฝึกอบรมได้รู้ถึงบทบาทและหน้าที่ของตนเองในกระบวนการจัดทำแผนพัฒนาหมู่บ้านเพื่อนำไปสู่การพัฒนาท้องถิ่น	ประชาชนทั้ง ๑๕ หมู่บ้าน	๒๐,๐๐๐ เงิน งบประมาณ					ผู้เข้าร่วมโครงการมีความพึงพอใจไม่น้อยกว่าร้อยละ ๗๐	ผู้เข้ารับการฝึกอบรมได้รู้ถึงบทบาทและหน้าที่ของตนเองในกระบวนการจัดทำแผนพัฒนาหมู่บ้าน	สำนักปลัด อบต. เหล่าพัฒนา	

๒๖๑

๒. บัญชีโครงการพัฒนาท้องถิ่น

รายละเอียดโครงการพัฒนา

แผนพัฒนาท้องถิ่น (พ.ศ. ๒๕๖๑ - ๒๕๖๕)

องค์การบริหารส่วนตำบลเหล่าพัฒนา อำเภอหนองบัว จังหวัดนครพนม

โครงการ	โครงการ	วัตถุประสงค์	เป้าหมาย (ผลผลิตของโครงการ)	งบประมาณ						ตัวชี้วัด (KPI)	ผลที่คาดว่าจะได้รับ	หน่วยงาน รับผิดชอบ
				๒๕๖๑ (บาท)	๒๕๖๒ (บาท)	๒๕๖๓ (บาท)	๒๕๖๔ (บาท)	๒๕๖๕ (บาท)				
๔๐๔	โครงการสมทบกองทุนสวัสดิการชุมชนตำบลเหล่าพัฒนา	เพื่อให้กองทุนฯ เข้มแข็ง และได้รับการพัฒนาเพื่อประโยชน์ของคนในชุมชน	สมทบกองทุนสวัสดิการชุมชนตำบลเหล่าพัฒนา	๑๔๖,๐๐๐ เงิน งบประมาณ						จำนวนผู้ได้รับประโยชน์	กองทุนฯ เข้มแข็ง และได้รับการพัฒนาเพื่อประโยชน์ของคนในชุมชน	สำนักปลัด อบต.เหล่าพัฒนา
๔๐๕	โครงการตำบลเหล่าพัฒนาเมืองสะอาด คนในชุมชนมีสุข	เพื่อให้คนในชุมชนมีส่วนร่วมในการช่วยกันรักษาความสะอาด สร้างชุมชนให้น่าอยู่	ประชาชนในพื้นที่ตำบลเหล่าพัฒนา	๒๐,๐๐๐ เงิน งบประมาณ	๒๐,๐๐๐ เงิน งบประมาณ	๒๐,๐๐๐ เงิน งบประมาณ	๒๐,๐๐๐ เงิน งบประมาณ	๒๐,๐๐๐ เงิน งบประมาณ	๒๐,๐๐๐ เงิน งบประมาณ	ผู้เข้าร่วมโครงการมีความพึงพอใจไม่น้อยกว่าร้อยละ ๗๐	คนในชุมชนมีส่วนร่วมในการช่วยกันรักษาความสะอาด ทำให้ชุมชนน่าอยู่	สำนักปลัด อบต.เหล่าพัฒนา
๔๐๖	โครงการป่าสวย น้ำใส ถวายองค์ราชินี	เพื่อให้คนในชุมชนมีส่วนร่วมในการดูแลรักษาป่าไม้ แหล่งน้ำ เพื่อถวายแด่องค์ราชินี	ประชาชนในพื้นที่ตำบลเหล่าพัฒนา	๒๐,๐๐๐ เงิน งบประมาณ	๒๐,๐๐๐ เงิน งบประมาณ	๒๐,๐๐๐ เงิน งบประมาณ	๒๐,๐๐๐ เงิน งบประมาณ	๒๐,๐๐๐ เงิน งบประมาณ	๒๐,๐๐๐ เงิน งบประมาณ	ผู้เข้าร่วมโครงการมีความพึงพอใจไม่น้อยกว่าร้อยละ ๗๐	คนในชุมชนมีส่วนร่วมในการดูแลรักษาป่าไม้ แหล่งน้ำ เพื่อถวายแด่องค์ราชินี	สำนักปลัด อบต.เหล่าพัฒนา

๒. บัญชีโครงการพัฒนาท้องถิ่น

รายละเอียดโครงการพัฒนา
แผนพัฒนาท้องถิ่น (พ.ศ. ๒๕๖๑ - ๒๕๖๕)
องค์การบริหารส่วนตำบลเหล่าพัฒนา อำเภอนาทวี จังหวัดนครพนม

ชื่อย่อโครงการ	โครงการ	วัตถุประสงค์	เป้าหมาย (ผลผลิตของโครงการ)	งบประมาณ					ตัวชี้วัด (KPI)	ผลที่คาดว่าจะ ได้รับ	หน่วยงาน รับผิดชอบ หลัก
				๒๕๖๑ (บาท)	๒๕๖๒ (บาท)	๒๕๖๓ (บาท)	๒๕๖๔ (บาท)	๒๕๖๕ (บาท)			
๔๐๗	การจัดการเลือกตั้ง	เพื่อเป็นค่าใช้จ่ายในการจัดการเลือกตั้งขององค์การบริหารส่วนตำบลเหล่าพัฒนา	ผู้มีสิทธิเลือกตั้งในพื้นที่ตำบลเหล่าพัฒนา	๑๐๐,๐๐๐ เงิน งบประมาณ	๑๐๐,๐๐๐ เงิน งบประมาณ	๑๐๐,๐๐๐ เงิน งบประมาณ	๑๐๐,๐๐๐ เงิน งบประมาณ	ร้อยละผู้มาใช้สิทธิเลือกตั้ง	ประชาชนในพื้นที่ออกมาใช้สิทธิเลือกตั้ง	สำนักปลัด อบต. เหล่าพัฒนา	
๔๐๘	โครงการฝึกอบรมให้ความรู้แก่ผู้ชุมชนและประชาชนในเรื่องการปกครอง	เพื่อให้คนในชุมชนมีความรู้เรื่องการเมืองและมีส่วนร่วมในกิจกรรมการเมืองการปกครอง	ฝึกอบรมให้ความรู้แก่ผู้ชุมชนและประชาชนในเรื่องการปกครอง	๓๐,๐๐๐ เงิน งบประมาณ				ผู้เข้าร่วมโครงการมีความพอใจไม่น้อยกว่าร้อยละ ๗๐	คนในชุมชนมีความรู้เรื่องการเมืองและเห็นถึงความสำคัญและมีส่วนร่วมในกิจกรรมการเมืองการปกครอง	สำนักปลัด อบต. เหล่าพัฒนา	

๒. บัญชีโครงการพัฒนาท้องถิ่น

รายละเอียดโครงการพัฒนา

แผนพัฒนาท้องถิ่น (พ.ศ. ๒๕๖๑ - ๒๕๖๕)

องค์การบริหารส่วนตำบลเหล่าพัฒนา อำเภอนาทวี จังหวัดนครพนม

โครงการ	โครงการ	วัตถุประสงค์	เป้าหมาย (ผลผลิตของโครงการ)	งบประมาณ					ตัวชี้วัด (KPI)	ผลที่คาดว่าจะ ได้รับ	หน่วยงาน รับผิดชอบ หลัก
				๒๕๖๑ (บาท)	๒๕๖๒ (บาท)	๒๕๖๓ (บาท)	๒๕๖๔ (บาท)	๒๕๖๕ (บาท)			
๔๑๐	โครงการบริหารงาน ตามหลักธรรมาภิบาล	เพื่อให้ผู้บริหาร ท้องถิ่น บุคลากร ขององค์กรมี ความรู้ความเข้าใจ ในเรื่องหลักการ มาภิบาล คุณธรรม และจริยธรรม ให้ความสำคัญกับ การป้องกันและ ปราบปรามการ ทุจริตประทุพติมิ ชอบ (Anti Corruption)	ผู้บริหารท้องถิ่น สมาชิกสภาท้องถิ่น พนักงานส่วนตำบลและพนักงานจ้าง	๕,๐๐๐ เงิน งบประมาณ	๕,๐๐๐ เงิน งบประมาณ	๕,๐๐๐ เงิน งบประมาณ	๕,๐๐๐ เงิน งบประมาณ	๕,๐๐๐ เงิน งบประมาณ	ผู้เข้าร่วม โครงการมี ความพึง พอใจไม่ น้อยกว่า ร้อยละ ๗๐	สำนักงาน อบต. เหล่าพัฒนา	
				๘	๐	๐	๐	๑			
รวมจำนวนโครงการ				๕๖๕,๐๐๐	๐	๐	๐	๑๐,๐๐๐			

๒. บัญชีโครงการพัฒนาท้องถิ่น

ผ.๐๒

รายละเอียดโครงการพัฒนา

แผนพัฒนาท้องถิ่น (พ.ศ. ๒๕๖๑ - ๒๕๖๕)

องค์การบริหารส่วนตำบลเหล่าพัฒนา อำเภออนาหว่า จังหวัดนครพนม

โครงการ	โครงการ	วัตถุประสงค์	เป้าหมาย (ผลผลิตของโครงการ)	งบประมาณ					ตัวชี้วัด (KPI)	ผลที่คาดว่าจะ ได้รับ	หน่วยงาน รับผิดชอบ หลัก
				๒๕๖๑ (บาท)	๒๕๖๒ (บาท)	๒๕๖๓ (บาท)	๒๕๖๔ (บาท)	๒๕๖๕ (บาท)			
๔๑๑	โครงการสัปดาห์ปลอดโรคคนปลอดภัยจากโรคพิษสุนัขบ้า	เพื่อควบคุมและป้องกันโรคพิษสุนัขบ้าในพื้นที่ตำบลเหล่าพัฒนา	จัดซื้อวัคซีนป้องกันโรคพิษสุนัขบ้าให้ได้ไม่น้อยกว่า ๘๐ เพอร์เซ็นต์ ของจำนวนสุนัข แมว	๕๐,๐๐๐ เงิน งบประมาณ	๕๐,๐๐๐ เงิน งบประมาณ	๖๕,๐๐๐ เงิน งบประมาณ	๕๐,๐๐๐ เงิน งบประมาณ	๕๐,๐๐๐ เงิน งบประมาณ	ไม่มีจำนวนผู้ป่วยโรคพิษสุนัขบ้า	โรคพิษสุนัขบ้าในพื้นที่ตำบลเหล่าพัฒนาลดลงและหมดไป	สำนักปลัด อบต.เหล่าพัฒนา
๔๑๒	โครงการรณรงค์การทิ้งขยะให้ถูกที่	เพื่อปลูกจิตสำนึกและสร้างวินัยให้กับประชาชนในพื้นที่ในการทิ้งขยะให้เป็นที่	ประชาชนในพื้นที่ตำบลเหล่าพัฒนา จำนวน ๗๕ คน	๖๐,๐๐๐ เงิน งบประมาณ					ผู้เข้าร่วมโครงการมีความพึงพอใจไม่น้อยกว่าร้อยละ ๗๐	ปัญหาที่เกิดจากการทิ้งขยะไม่ถูกที่ลดน้อยลง	สำนักปลัด อบต.เหล่าพัฒนา
๔๑๓	โครงการชุมชนปลอดขยะ (Zero Waste)	เพื่อให้ตำบลเหล่าพัฒนามีการบริหารจัดการขยะที่มีคุณภาพ	ประชาชนในพื้นที่ตำบลเหล่าพัฒนา ทั้ง ๑๕ หมู่	๑๐,๐๐๐ เงิน งบประมาณ					ผู้เข้าร่วมโครงการมีความพึงพอใจไม่น้อยกว่าร้อยละ ๗๐	ตำบลเหล่าพัฒนาเป็นชุมชนที่ปลอดขยะ	สำนักปลัด อบต.เหล่าพัฒนา

๒.๗ แผนงานสาธารณสุข

๒. บัญชีโครงการพัฒนาท้องถิ่น

รายละเอียดโครงการพัฒนา

แผนพัฒนาท้องถิ่น (พ.ศ. ๒๕๖๑ - ๒๕๖๕)

องค์การบริหารส่วนตำบลเหล่าพัฒนา อำเภอนาทวี จังหวัดนครพนม

โครงการ	โครงการ	วัตถุประสงค์	เป้าหมาย (ผลผลิตของโครงการ)	งบประมาณ					ตัวชี้วัด (KPI)	ผลที่คาดว่าจะ ได้รับ	หน่วยงาน รับผิดชอบ หลัก
				๒๕๖๑ (บาท)	๒๕๖๒ (บาท)	๒๕๖๓ (บาท)	๒๕๖๔ (บาท)	๒๕๖๕ (บาท)			
๔๑๔	โครงการฝึกอบรมให้ความรู้เรื่องการผลิตน้ำประปาให้มีคุณภาพ	เพื่อให้น้ำประปาในพื้นที่ตำบลเหล่าพัฒนาพัฒนามีคุณภาพผ่านเกณฑ์มาตรฐานของกระทรวงสาธารณสุข	คณะกรรมการประปาหมู่บ้านในพื้นที่ตำบลเหล่าพัฒนา จำนวน ๓๐ คน					๕๐,๐๐๐ เงิน งบประมาณ	น้ำประปาในพื้นที่ตำบลเหล่าพัฒนาผ่านเกณฑ์มาตรฐานมาตรวจ	ประชาชนในพื้นที่มีน้ำประปาที่สะอาดปลอดภัยไว้ใช้เพื่อการอุปโภคบริโภค	สำนักปลัด อบต.เหล่าพัฒนา
๔๑๕	โครงการฝึกอบรมให้ความรู้โรคไข้หวัดนก	เพื่อให้ประชาชนในพื้นที่ที่มีความรู้เกี่ยวกับโรคไข้หวัดนก เพื่อเตรียมพร้อมเฝ้าระวังและป้องกันโรคไข้หวัดนกอย่างเข้มงวดและต่อเนื่อง	ประชาชนในพื้นที่ตำบลเหล่าพัฒนา จำนวน ๓๕ คน	๑๐,๐๐๐ เงิน งบประมาณ	๑๐,๐๐๐ เงิน งบประมาณ				ไม่มีจำนวนผู้ป่วยโรคไข้หวัดนก	ประชาชนในพื้นที่มีความรู้เกี่ยวกับโรคไข้หวัดนก และสามารถป้องกันตนจากโรคไข้หวัดนกได้ อย่างถูกต้อง	สำนักปลัด อบต.เหล่าพัฒนา
๔๑๖	โครงการฝึกอบรมให้ความรู้แก่ผู้ชุมชนเรื่องป้องกันโรคติดต่อ	เพื่อให้คนในชุมชนมีความรู้เรื่องป้องกันโรคติดต่อ	ผู้นำชุมชนในพื้นที่ตำบลเหล่าพัฒนา					๓๐,๐๐๐ เงิน งบประมาณ	ผู้เข้าร่วมโครงการมีความพึงพอใจไม่น้อยกว่าร้อยละ ๗๐	คนในชุมชนมีความรู้เรื่องการป้องกันโรคติดต่อและคอยเฝ้าระวังโรคติดต่อไม่ให้ระบาด	สำนักปลัด อบต.เหล่าพัฒนา

๒. บัญชีโครงการพัฒนาท้องถิ่น

รายละเอียดโครงการพัฒนา

แผนพัฒนาท้องถิ่น (พ.ศ. ๒๕๖๑ - ๒๕๖๕)

องค์การบริหารส่วนตำบลเหล่าพัฒนา อำเภอหนองบัว จังหวัดนครพนม

ผ.๐๒

โครงการ	วัตถุประสงค์	เป้าหมาย (ผลผลิตของโครงการ)	งบประมาณ					ตัวชี้วัด (KPI)	ผลที่คาดว่าจะ ได้รับ	หน่วยงาน รับผิดชอบ หลัก
			๒๕๖๑ (บาท)	๒๕๖๒ (บาท)	๒๕๖๓ (บาท)	๒๕๖๔ (บาท)	๒๕๖๕ (บาท)			
๔๑๗ โครงการฝึกอบรมผู้นำ ด้านสาธารณสุข	เพื่อให้ชุมชนมีผู้นำ ที่มีความรู้เบื้องต้น ด้านสาธารณสุข ทั่วไป คอยให้ ความรู้แก่คนใน ชุมชน	ผู้นำชุมชน และผู้สนใจ					๓๐,๐๐๐ เงิน งบประมาณ	ผู้เข้าร่วม โครงการมี ความพึง พอใจไม่ น้อยกว่า ร้อยละ ๗๐	ชุมชนมีผู้นำที่มี ความรู้ด้าน สาธารณสุข คอยช่วยเหลือ คนในชุมชน	สำนักงานปลัด อบต. เหล่าพัฒนา
			๒	๓	๓	๒	๕			๒๔๖
		รวมจำนวนโครงการ	๒๐,๐๐๐	๗๐,๐๐๐	๑๔๕,๐๐๐	๗๐,๐๐๐	๑๘๐,๐๐๐			
		รวมจำนวนงบประมาณ								

๓. ยุทธศาสตร์จังหวัดที่ ๒ การพัฒนาและส่งเสริมการท่องเที่ยว

๓. ยุทธศาสตร์การพัฒนาของ อบท. ในเขตจังหวัดที่ ๒ การพัฒนาและส่งเสริมการท่องเที่ยว

๓.๑ แผนงานศาสนา วัฒนธรรมและนันทนาการ

๔๑๘ โครงการจัดงานแห่ เทียนพรรษา	เพื่อให้คนในชุมชน ได้ร่วมกิจกรรม เนื่องในวัน เข้าพรรษา และ ร่วมกันสืบสาน ประเพณีแห่เทียน พรรษา	จัดงานแห่เทียนพรรษา และถวาย เทียนพรรษาให้แก่วัดในพื้นที่ตำบล เหล่าพัฒนา	๓๐,๐๐๐ เงิน งบประมาณ	๓๐,๐๐๐ เงิน งบประมาณ	๓๐,๐๐๐ เงิน งบประมาณ	๓๐,๐๐๐ เงิน งบประมาณ	๓๐,๐๐๐ เงิน งบประมาณ	ผู้เข้าร่วม โครงการมี ความพึง พอใจไม่ น้อยกว่า ร้อยละ ๗๐	คนในชุมชนได้ ร่วมกิจกรรม เนื่องในวัน เข้าพรรษา และ ร่วมกันสืบสาน ประเพณีแห่ เทียนพรรษา	กอง การศึกษา ๑ อบต. เหล่าพัฒนา
------------------------------------	--	---	----------------------------	----------------------------	----------------------------	----------------------------	----------------------------	---	--	---

๒. บัญชีโครงการพัฒนาท้องถิ่น

รายละเอียดโครงการพัฒนา

แผนพัฒนาท้องถิ่น (พ.ศ. ๒๕๖๑ - ๒๕๖๕)

องค์การบริหารส่วนตำบลเหล่าพัฒนา อำเภอนาหว้า จังหวัดนครพนม

โครงการ	โครงการ	วัตถุประสงค์	เป้าหมาย (ผลผลิตของโครงการ)	งบประมาณ					ตัวชี้วัด (KPI)	ผลที่คาดว่าจะ ได้รับ	หน่วยงาน รับผิดชอบ หลัก
				๒๕๖๑ (บาท)	๒๕๖๒ (บาท)	๒๕๖๓ (บาท)	๒๕๖๔ (บาท)	๒๕๖๕ (บาท)			
๔๑๙	โครงการนมัสการพระ ธาตุประสิทธิ์บุญเดือน สี่ของดือนาหว้า	เพื่อให้ประชาชน ในพื้นที่ร่วม นมัสการพระธาตุ ประสิทธิ์ซึ่งเป็น พระธาตุประจำ อำเภอนาหว้าและ ร่วมแสดงสินค้า ของแต่ละตำบล ส่งเสริมการ ท่องเที่ยวของ อำเภอนาหว้า	เข้าร่วมโครงการนมัสการพระธาตุ ประสิทธิ์บุญเดือนสี่ของดือนาหว้า	๓๐,๐๐๐ เงิน งบประมาณ	๓๐,๐๐๐ เงิน งบประมาณ	๓๐,๐๐๐ เงิน งบประมาณ	๓๐,๐๐๐ เงิน งบประมาณ	๓๐,๐๐๐ เงิน งบประมาณ	ผู้เข้าร่วม โครงการมี ความพึง พอใจไม่ น้อยกว่า ร้อยละ ๗๐	ประชาชนใน พื้นที่ร่วม นมัสการพระ ธาตุประสิทธิ์ซึ่ง เป็นพระธาตุ ประจำอำเภอ นาหว้าและร่วม แสดงสินค้าของ แต่ละตำบล ส่งเสริมการ ท่องเที่ยวของ อำเภอนาหว้า	กอง การศึกษา ๑ อบต. เหล่าพัฒนา
๔๒๐	โครงการบรรพชา สามเณรฤดูร้อน	เพื่อให้เยาวชนใช้ เวลาว่างให้เกิด ประโยชน์ และเป็น การส่งเสริม พระพุทธศาสนาให้ อยู่อย่างยั่งยืน	เยาวชนในพื้นที่ตำบลเหล่าพัฒนา จำนวน ๓๕ คน	๓๐,๐๐๐ เงิน งบประมาณ	๓๐,๐๐๐ เงิน งบประมาณ	๓๐,๐๐๐ เงิน งบประมาณ	๓๐,๐๐๐ เงิน งบประมาณ	๓๐,๐๐๐ เงิน งบประมาณ	ผู้เข้าร่วม โครงการมี ความพึง พอใจไม่ น้อยกว่า ร้อยละ ๗๐	เยาวชนรู้จักใช้ เวลาว่างให้เกิด ประโยชน์ ประมาณ	กอง การศึกษา ๑ อบต. เหล่าพัฒนา

๒. บัญชีโครงการพัฒนาท้องถิ่น

รายละเอียดโครงการพัฒนา

แผนพัฒนาท้องถิ่น (พ.ศ. ๒๕๖๑ - ๒๕๖๕)

องค์การบริหารส่วนตำบลเหล่าพัฒนา อำเภอนาทวี จังหวัดนครพนม

โครงการ	โครงการ	วัตถุประสงค์	เป้าหมาย (ผลผลิตของโครงการ)	งบประมาณ					ตัวชี้วัด (KPI)	ผลที่คาดว่าจะ ได้รับ	หน่วยงาน รับผิดชอบ หลัก
				๒๕๖๑ (บาท)	๒๕๖๒ (บาท)	๒๕๖๓ (บาท)	๒๕๖๔ (บาท)	๒๕๖๕ (บาท)			
๔๒๑	โครงการจัดงานพวงมโหรี บ้านดอนศาลา หมู่ที่ ๑	เพื่อให้ชุมชนได้สืบสานประเพณีของคนในท้องถิ่น และสร้างความสามัคคีของคนในชุมชน	จัดงานพวงมโหรี บ้านดอนศาลา หมู่ที่ ๑	๑๐,๐๐๐ เงิน งบประมาณ					ผู้เข้าร่วมโครงการมีความพึงพอใจไม่น้อยกว่าร้อยละ ๗๐	เพื่อให้ชุมชนได้สืบสานประเพณีของคนในท้องถิ่น และสร้างความสามัคคีของคนในชุมชน	กองการศึกษา ๑ อบต. เหล่าพัฒนา
๔๒๒	โครงการจัดงานเลี้ยงปูเต้า หมู่ที่ ๑	เพื่อให้ชุมชนได้สืบสานประเพณีของคนในท้องถิ่น และสร้างความสามัคคีของคนในชุมชน	จัดงานเลี้ยงปูเต้า บ้านดอนศาลา หมู่ที่ ๑	๕,๐๐๐ เงิน งบประมาณ					ผู้เข้าร่วมโครงการมีความพึงพอใจไม่น้อยกว่าร้อยละ ๗๐	เพื่อให้ชุมชนได้สืบสานประเพณีของคนในท้องถิ่น และสร้างความสามัคคีของคนในชุมชน	กองการศึกษา ๑ อบต. เหล่าพัฒนา
๔๒๓	โครงการอนุรักษ์วิถีชีวิตเผ่าลาว	เพื่อให้คนในชุมชนได้เรียนรู้วิถีชีวิตเผ่าลาว รักในวิถีชีวิตดั้งเดิมของตนเอง	ชนเผ่าลาวในพื้นที่ตำบลเหล่าพัฒนา					๓๖,๐๐๐ เงิน งบประมาณ	ผู้เข้าร่วมโครงการมีความพึงพอใจไม่น้อยกว่าร้อยละ ๗๐	คนในชุมชนได้เรียนรู้วิถีชีวิตเผ่าลาว รักในวิถีชีวิตดั้งเดิมของตนเอง	กองการศึกษา ๑ อบต. เหล่าพัฒนา

๒. บัญชีโครงการพัฒนาท้องถิ่น

รายละเอียดโครงการพัฒนา

แผนพัฒนาท้องถิ่น (พ.ศ. ๒๕๖๑ - ๒๕๖๕)

องค์การบริหารส่วนตำบลเหล่าพัฒนา อำเภอหนองบัว จังหวัดนครพนม

ผ.๐๒

โครงการ	โครงการ	วัตถุประสงค์	เป้าหมาย (ผลผลิตของโครงการ)	งบประมาณ					ตัวชี้วัด (KPI)	ผลที่คาดว่าจะ ได้รับ	หน่วยงาน รับผิดชอบ หลัก
				๒๕๖๑ (บาท)	๒๕๖๒ (บาท)	๒๕๖๓ (บาท)	๒๕๖๔ (บาท)	๒๕๖๕ (บาท)			
๔๒๔	โครงการอนุรักษ์วิถีชีวิต เผ่ากะเลิง	เพื่อให้คนในชุมชน ได้เรียนรู้วิถีชีวิต เผ่ากะเลิง รักในวิถี ชีวิตดั้งเดิมของ ตนเอง	ชนเผ่ากะเลิงในพื้นที่ตำบลเหล่าพัฒนา		๑๗,๕๐๐ เงิน งบประมาณ				ผู้เข้าร่วม โครงการมี ความพึง พอใจไม่ น้อยกว่า ร้อยละ ๗๐	คนในชุมชนได้ เรียนรู้วิถีชีวิต เผ่ากะเลิง รักใน วิถีชีวิตดั้งเดิม ของตนเอง	กอง การศึกษา ฯ อบต. เหล่าพัฒนา 249
๔๒๕	โครงการอนุรักษ์ ดนตรีพื้นเมือง	เพื่อให้คนในชุมชน ได้เรียนรู้ ดนตรี พื้นเมือง	ประชาชนในพื้นที่ตำบลเหล่าพัฒนา					๕๐,๐๐๐ เงิน งบประมาณ	ผู้เข้าร่วม โครงการมี ความพึง พอใจไม่ น้อยกว่า ร้อยละ ๗๐	คนในชุมชนได้ เรียนรู้ดนตรี พื้นเมือง	กอง การศึกษา ฯ อบต. เหล่าพัฒนา
๔๒๖	โครงการแข่งขันเรือ ยาวตำบลเหล่าพัฒนา	เพื่อส่งเสริมและ อนุรักษ์ประเพณี การแข่งขันเรือยาว ซึ่งเป็นประเพณี ของคนในท้องถิ่น ให้คงอยู่ต่อไป	จัดการแข่งขันเรือยาวตำบลเหล่า พัฒนา	๖๐,๐๐๐ เงิน งบประมาณ	๖๐,๐๐๐ เงิน งบประมาณ	๖๐,๐๐๐ เงิน งบประมาณ	๖๐,๐๐๐ เงิน งบประมาณ	๖๐,๐๐๐ เงิน งบประมาณ	ผู้เข้าร่วม โครงการมี ความพึง พอใจไม่ น้อยกว่า ร้อยละ ๗๐	ส่งเสริมและ อนุรักษ์ประเพณี ของคนใน ท้องถิ่นให้คงอยู่ ต่อไป	กอง การศึกษา ฯ อบต. เหล่าพัฒนา

๒. บัญชีโครงการพัฒนาท้องถิ่น

รายละเอียดโครงการพัฒนา

แผนพัฒนาท้องถิ่น (พ.ศ. ๒๕๖๑ - ๒๕๖๕)

องค์การบริหารส่วนตำบลเหล่าพัฒนา อำเภอหนองบัว จังหวัดนครพนม

โครงการ	โครงการ	วัตถุประสงค์	เป้าหมาย (ผลผลิตของโครงการ)	งบประมาณ					ตัวชี้วัด (KPI)	ผลที่คาดว่าจะ ได้รับ	หน่วยงาน รับผิดชอบ หลัก
				๒๕๖๑ (บาท)	๒๕๖๒ (บาท)	๒๕๖๓ (บาท)	๒๕๖๔ (บาท)	๒๕๖๕ (บาท)			
๔๒๗	อุดหนุนสภาวัฒนธรรม ตำบลเหล่าพัฒนา	เพื่อส่งเสริม ประเพณีสงกรานต์	อุดหนุนสภาวัฒนธรรม ตำบลเหล่าพัฒนา	๕๐,๐๐๐ เงิน งบประมาณ	๕๐,๐๐๐ เงิน งบประมาณ	๕๐,๐๐๐ เงิน งบประมาณ	๕๐,๐๐๐ เงิน งบประมาณ	๕๐,๐๐๐ เงิน งบประมาณ	สภา วัฒนธรรม ตำบลเหล่าพัฒนา มี งบประมาณในการจัดงาน ประเพณี สงกรานต์	กอง การศึกษา ๑ อบต. เหล่าพัฒนา	
๔๒๘	อุดหนุนสภาวัฒนธรรม อำเภอหนองบัว	เพื่อส่งเสริมงาน ประเพณีไหลเรือไฟ จังหวัดนครพนม	อุดหนุนสภาวัฒนธรรม อำเภอหนองบัว	๕๐,๐๐๐ เงิน งบประมาณ	๕๐,๐๐๐ เงิน งบประมาณ	๕๐,๐๐๐ เงิน งบประมาณ	๕๐,๐๐๐ เงิน งบประมาณ	๕๐,๐๐๐ เงิน งบประมาณ	ประเพณีไหลเรือไฟจังหวัด นครพนม ดำเนินการ สำเร็จบรรดตาม วัตถุประสงค์ของ งาน	กอง การศึกษา ๑ อบต. เหล่าพัฒนา	
รวมจำนวนโครงการ				๕	๘	๕	๕	๕			
รวมจำนวนงบประมาณ				๒๑๐,๐๐๐	๒๕๒,๕๐๐	๒๑๐,๐๐๐	๒๑๐,๐๐๐	๒๑๐,๐๐๐		๓๘๖,๐๐๐	

๒. บัญชีโครงการพัฒนาท้องถิ่น

รายละเอียดโครงการพัฒนา
แผนพัฒนาท้องถิ่น (พ.ศ. ๒๕๖๑ - ๒๕๖๕)
องค์การบริหารส่วนตำบลเหล่าพัฒนา อำเภอหนองบัว จังหวัดนครพนม

โครงการ	วัตถุประสงค์	เป้าหมาย (ผลผลิตของโครงการ)	งบประมาณ					ตัวชี้วัด (KPI)	ผลที่คาดว่าจะ ได้รับ	หน่วยงาน รับผิดชอบ หลัก
			๒๕๖๑ (บาท)	๒๕๖๒ (บาท)	๒๕๖๓ (บาท)	๒๕๖๔ (บาท)	๒๕๖๕ (บาท)			

ก. ยุทธศาสตร์จังหวัดที่ ๓ การพัฒนาการเกษตรและอุตสาหกรรมเป็นมิตรกับสิ่งแวดล้อม

ข. ยุทธศาสตร์การพัฒนาของ อบต.ในเขตจังหวัดที่ ๓ การพัฒนาการเกษตรและอุตสาหกรรมเกษตร

๔.ยุทธศาสตร์การพัฒนาด้านการค้า การลงทุนและส่งเสริมการผลิตภาคการเกษตร

๔.๑ แผนงานการเกษตร

๔๒๙	โครงการอนุรักษ์พันธุ์กรรมพืช อันเนื่องมาจากพระราชดำริ สมเด็จพระกนิษฐาธิราชเจ้ากรมสมเด็จพระเทพรัตนราชสุดาฯ สยามบรมราชกุมารี	เพื่อเป็นการอนุรักษ์พันธุ์กรรมพืช ให้ยังคงอยู่ไม่สูญพันธุ์	อนุรักษ์พันธุ์กรรมพืช				๕,๐๐๐ เงิน งบประมาณ	๕,๐๐๐ เงิน งบประมาณ	๕,๐๐๐ เงิน งบประมาณ	ผู้เข้าร่วมโครงการมีความพึงพอใจไม่น้อยกว่าร้อยละ ๗๐	พันธุ์กรรมพืชให้ยังคงอยู่ไม่สูญพันธุ์	สำนักปลัด อบต.เหล่าพัฒนา
๔๓๐	โครงการรณรงค์การกำจัดปลาในฤดูวางไข่	เพื่อให้ความรู้แก่ประชาชนในพื้นที่ถึงประโยชน์ของการไม่จับปลาในฤดูวางไข่	ประชาชนในพื้นที่ตำบลเหล่าพัฒนา และพื้นที่ใกล้เคียง				๓๐,๐๐๐ เงิน งบประมาณ			ผู้เข้าร่วมโครงการมีความพึงพอใจไม่น้อยกว่าร้อยละ ๗๐	ประชาชนเห็นความสำคัญในการจับปลาในฤดูวางไข่ สัตว์น้ำเพิ่มจำนวนมากขึ้น	สำนักปลัด อบต.เหล่าพัฒนา

๒. บัญชีโครงการพัฒนาท้องถิ่น

รายละเอียดโครงการพัฒนา

แผนพัฒนาท้องถิ่น (พ.ศ. ๒๕๖๑ - ๒๕๖๕)

องค์การบริหารส่วนตำบลเหล่าพัฒนา อำเภอนาทวี จังหวัดนครพนม

โครงการ	โครงการ	วัตถุประสงค์	เป้าหมาย (ผลผลิตของโครงการ)	งบประมาณ					ตัวชี้วัด (KPI)	ผลที่คาดว่าจะ ได้รับ	หน่วยงาน รับผิดชอบ
				๒๕๖๑ (บาท)	๒๕๖๒ (บาท)	๒๕๖๓ (บาท)	๒๕๖๔ (บาท)	๒๕๖๕ (บาท)			
๔๓๑	โครงการฝึกอบรม อาสาพิทักษ์ป่า	เพื่อให้คนในชุมชน เห็นความสำคัญของ ป่า และรู้จักรักและ หวงแหนป่าของ ชุมชน	ฝึกอบรมอาสาพิทักษ์ป่า จำนวน ๓๕ คน	๑๕๐,๐๐๐ เงิน งบประมาณ					ผู้เข้าร่วม โครงการมี ความพึง พอใจไม่ น้อยกว่า ร้อยละ ๙๐	คนในชุมชน เห็น ความสำคัญ ของป่า และ รู้จักรักและ หวงแหนป่า	สำนักปลัด อบต.เหล่า พัฒนา
๔๓๒	โครงการปลูกป่าเฉลิม พระเกียรติ ๑๒ สิงหา มหาชาติ	เพื่อให้ประชาชนใน พื้นที่ได้ร่วมกันปลูก ป่าและได้แสดงถึง ความจงรักภักดีที่มี ต่อสถาบัน พระมหากษัตริย์	ประชาชนในพื้นที่ตำบลเหล่าพัฒนา ทั้ง ๑๕ หมู่	๑๐,๐๐๐ เงิน งบประมาณ	๑๐,๐๐๐ เงิน งบประมาณ	๑๐,๐๐๐ เงิน งบประมาณ	๑๐,๐๐๐ เงิน งบประมาณ	๑๐,๐๐๐ เงิน งบประมาณ	ผู้เข้าร่วม โครงการมี ความพึง พอใจไม่ น้อยกว่า ร้อยละ ๙๐	ประชาชนใน พื้นที่ได้ ร่วมกันปลูก ป่าและได้ แสดงถึงความ จงรักภักดีที่มี ต่อสถาบัน พระมหากษัตริย์	สำนักปลัด อบต.เหล่า พัฒนา
๔๓๓	โครงการปลูกหญ้าแฝก ตามแนวทาง พระราชดำริ	เพื่อป้องกัน พังทลายของหน้าดิน เพื่อให้คนในชุมชน เกิดความสามัคคี เห็นประโยชน์ของ หญ้าแฝก	ประชาชนในพื้นที่ตำบลเหล่าพัฒนา ทั้ง ๑๕ หมู่	๑๐,๐๐๐ เงิน งบประมาณ	๑๐,๐๐๐ เงิน งบประมาณ	๑๐,๐๐๐ เงิน งบประมาณ	๑๐,๐๐๐ เงิน งบประมาณ	๑๐,๐๐๐ เงิน งบประมาณ	ผู้เข้าร่วม โครงการมี ความพึง พอใจไม่ น้อยกว่า ร้อยละ ๙๐	ป้องกัน พังทลายของ หน้าดิน คน ในชุมชนเกิด ความสามัคคี เห็นประโยชน์ ของหญ้าแฝก	สำนักปลัด อบต.เหล่า พัฒนา

๒. บัญชีโครงการพัฒนาท้องถิ่น

รายละเอียดโครงการพัฒนา

แผนพัฒนาท้องถิ่น (พ.ศ. ๒๕๖๑ - ๒๕๖๕)

องค์การบริหารส่วนตำบลเหล่าพัฒนา อำเภอหนองบัว จังหวัดนครพนม

ผ.๐๒

โครงการ	วัตถุประสงค์	เป้าหมาย (ผลผลิตของโครงการ)	งบประมาณ						ตัวชี้วัด (KPI)	ผลที่คาดว่าจะ ได้รับ	หน่วยงาน รับผิดชอบ หลัก
			๒๕๖๑ (บาท)	๒๕๖๒ (บาท)	๒๕๖๓ (บาท)	๒๕๖๔ (บาท)	๒๕๖๕ (บาท)	รวม			
๔๓๔ โครงการพิชิตสวนครัว รั้วกินได้ หมู่ที่ ๑	เพื่อให้ประชาชน ในพื้นที่รู้จักการ ปลูกพืชสวนครัวไว้ ใช้ในการประกอบ อาหารในครัวเรือน	ประชาชนในพื้นที่ตำบลเหล่าพัฒนา						๒๐,๐๐๐ เงิน งบประมาณ	ผู้เข้าร่วม โครงการมี ความพึง พอใจไม่ น้อยกว่า ร้อยละ ๗๐	ประชาชนใน พื้นที่ตำบลเหล่า พัฒนา ได้รับ ความรู้และ ประโยชน์ของ การปลูกพืชสวน ครัว รั้วกินได้	กอง สวัสดิการฯ อบต. เหล่าพัฒนา
๔๓๕ โครงการก่อสร้างโรง บ่มปุ๋ยอัดเม็ดพร้อม อุปกรณ์	เพื่อให้ชุมชน สามารถผลิตปุ๋ยไว้ ใช้ในการเกษตรได้ เอง	ก่อสร้างโรงบ่มปุ๋ยอัดเม็ดพร้อมอุปกรณ์						๑,๐๐๐,๐๐๐ เงิน งบประมาณ	ค่าใช้จ่ายใน การจัดซื้อ ปุ๋ยของ เกษตรกร ลดลง	ชุมชนสามารถ ผลิตปุ๋ยอัดเม็ดได้ ใช้ในการเกษตร ได้เอง	กอง สวัสดิการฯ อบต. เหล่าพัฒนา
๔๓๖ โครงการจัดตั้งโรงสี ชุมชน หมู่ที่ ๑๓	เพื่อให้ชุมชน เข้มแข็ง มีโรงสีของ ชุมชนที่คนในชุมชน ได้ใช้ประโยชน์ ร่วมกัน	จัดตั้งโรงสีชุมชน หมู่ที่ ๑๓						๓๐๐,๐๐๐ เงิน งบประมาณ	ผู้ใช้ ประโยชน์มี ความพอใจ ไม่น้อยกว่า ร้อยละ ๗๐	ชุมชนเข้มแข็ง มี โรงสีของชุมชน ที่คนในชุมชนได้ ใช้ประโยชน์ ร่วมกัน	กอง สวัสดิการฯ อบต. เหล่าพัฒนา

๒. บัญชีโครงการพัฒนาท้องถิ่น

รายละเอียดโครงการพัฒนา
แผนพัฒนาท้องถิ่น (พ.ศ. ๒๕๖๑ - ๒๕๖๕)
องค์การบริหารส่วนตำบลเหล่าพัฒนา อำเภอหนองบัว จังหวัดนครพนม

โครงการ	โครงการ	วัตถุประสงค์	เป้าหมาย (ผลผลิตของโครงการ)	งบประมาณ					ตัวชี้วัด (KPI)	ผลที่คาดว่าจะ ได้รับ	หน่วยงาน รับผิดชอบ หลัก
				๒๕๖๑ (บาท)	๒๕๖๒ (บาท)	๒๕๖๓ (บาท)	๒๕๖๔ (บาท)	๒๕๖๕ (บาท)			
๔๓๗	โครงการจัดตั้งศูนย์ผลิตปุ๋ยชีวภาพ หมู่ที่ ๑๑	เพื่อให้เกษตรกรมีปุ๋ยชีวภาพไว้ใช้แบ่งเบาภาระค่าใช้จ่ายในการผลิตผลผลิตทางการเกษตร	จัดตั้งศูนย์ผลิตปุ๋ยชีวภาพ หมู่ที่ ๑๑			๑๐๐,๐๐๐ เงิน งบประมาณ			ผู้ใช้ประโยชน์มีความพอใจไม่น้อยกว่าร้อยละ ๗๐	เกษตรกรมีปุ๋ยชีวภาพไว้ใช้ แบ่งเบาภาระค่าใช้จ่ายในการผลิตผลผลิตทางการเกษตร	กองสวัสดิการฯ อบต. เหล่าพัฒนา
๔๓๘	โครงการฝึกอบรมการเลี้ยงกบ	เพื่อให้ราษฎรในพื้นที่ที่มีอาชีพเสริมสร้างรายได้ให้กับตนเองและครอบครัว	จัดฝึกอบรมการเลี้ยงกบแก่ราษฎรในพื้นที่	๓๐,๐๐๐ เงิน งบประมาณ				ผู้เข้าร่วมโครงการมีความพึงพอใจไม่น้อยกว่าร้อยละ ๗๐	ราษฎรในพื้นที่มีอาชีพเสริมสร้างรายได้ให้กับตนเองและครอบครัว	กองสวัสดิการฯ อบต. เหล่าพัฒนา	
๔๓๙	โครงการฝึกอบรมการจักสานเส้นใยจากพืช หมู่ที่ ๙	เพื่อให้สมาชิกในกลุ่มมีทักษะ และความรู้ในการผลิตสินค้าของกลุ่มให้มีคุณภาพ ตรงตามความต้องการของตลาด พร้อมต่อการแข่งขัน	จัดโครงการฝึกอบรมกลุ่มจักสานเส้นใยจากพืช			๓๐,๐๐๐ เงิน งบประมาณ	๓๐,๐๐๐ เงิน งบประมาณ	ผู้เข้าร่วมโครงการมีความพึงพอใจไม่น้อยกว่าร้อยละ ๗๐	สมาชิกในกลุ่มมีทักษะ และความรู้ในการผลิตสินค้าของกลุ่มให้มีคุณภาพ ตรงตามความต้องการของตลาด	กองสวัสดิการฯ อบต. เหล่าพัฒนา	

๒. บัญชีโครงการพัฒนาท้องถิ่น

รายละเอียดโครงการพัฒนา

แผนพัฒนาท้องถิ่น (พ.ศ. ๒๕๖๑ - ๒๕๖๕)

องค์การบริหารส่วนตำบลเหล่าพัฒนา อำเภอหนองบัว จังหวัดนครพนม

โครงการ	โครงการ	วัตถุประสงค์	เป้าหมาย (ผลผลิตของโครงการ)	งบประมาณ					ตัวชี้วัด (KPI)	ผลที่คาดว่าจะ ได้รับ	หน่วยงาน รับผิดชอบ หลัก
				๒๕๖๑ (บาท)	๒๕๖๒ (บาท)	๒๕๖๓ (บาท)	๒๕๖๔ (บาท)	๒๕๖๕ (บาท)			
๔๔๐	โครงการฝึกอบรมให้ความรู้เรื่องเพิ่มผลผลิตทางเกษตร โดยใช้ปุ๋ยชีวภาพ หมู่ที่ ๑๑	เพื่อให้เกษตรกรหันมาเพิ่มผลผลิตทางการเกษตรโดยใช้ปุ๋ยชีวภาพ สภาพแวดล้อมไม่เสื่อมโทรม	จัดโครงการฝึกอบรมให้ความรู้เรื่องการเพิ่มผลผลิตทางการเกษตรโดยใช้ปุ๋ยชีวภาพ หมู่ที่ ๑๑			๕๐,๐๐๐ เงิน งบประมาณ			ผู้เข้าร่วมโครงการมีความพึงพอใจไม่น้อยกว่าร้อยละ ๗๐	เกษตรกรหันมาเพิ่มผลผลิตทางการเกษตรโดยใช้ปุ๋ยชีวภาพ สภาพแวดล้อมไม่เสื่อมโทรม	กองสวัสดิการฯ อบต. เหล่าพัฒนา
๔๔๑	โครงการอบรมให้ความรู้การจัดทำปุ๋ยชีวภาพ	เพื่อให้คนในชุมชนได้มีความรู้ในการจัดทำปุ๋ยชีวภาพ และนำไปประยุกต์ใช้อาชีพการเกษตรของตนเอง	ประชาชนในพื้นที่ตำบลเหล่าพัฒนา ทั้ง ๑๕ หมู่		๓๕,๐๐๐ เงิน งบประมาณ			ผู้เข้าร่วมโครงการมีความพึงพอใจไม่น้อยกว่าร้อยละ ๗๐	คนในชุมชนได้มีความรู้ในการจัดทำปุ๋ยชีวภาพ และนำไปประยุกต์ใช้อาชีพการเกษตรของตนเอง	สำนักปลัด อบต. เหล่าพัฒนา	
๔๔๒	โครงการอบรมให้ความรู้แก่เกษตรกรผู้ปลูกแตงโมในพื้นที่ตำบลเหล่าพัฒนา	เพื่อให้เกษตรกรผู้ปลูกแตงโมมีความรู้เกี่ยวกับ การปลูก และสิ่งที่ถูกต้อง และสามารถเพิ่มผลผลิต	อบรมให้ความรู้แก่เกษตรกรผู้ปลูกแตงโม ในพื้นที่ตำบลเหล่าพัฒนา จำนวน ๓๐ คน		๕,๐๐๐ เงิน งบประมาณ			ผู้เข้าร่วมโครงการมีความพึงพอใจไม่น้อยกว่าร้อยละ ๗๐	เกษตรกรผู้ปลูกแตงโมมีความรู้เกี่ยวกับ การปลูกแตงโมที่ถูกต้อง และสามารถเพิ่มผลผลิต	สำนักปลัด อบต. เหล่าพัฒนา	

๒. บัญชีโครงการพัฒนาท้องถิ่น

รายละเอียดโครงการพัฒนา

แผนพัฒนาท้องถิ่น (พ.ศ. ๒๕๖๑ - ๒๕๖๕)

องค์การบริหารส่วนตำบลเหล่าพัฒนา อำเภอหนองบัว จังหวัดนครพนม

ช.ร.บ.๒๕๖๑	โครงการ	วัตถุประสงค์	เป้าหมาย (ผลผลิตของโครงการ)	งบประมาณ				ตัวชี้วัด (KPI)	ผลที่คาดว่าจะ ได้รับ	หน่วยงาน รับผิดชอบ หลัก
				๒๕๖๑ (บาท)	๒๕๖๒ (บาท)	๒๕๖๓ (บาท)	๒๕๖๔ (บาท)			
๔๔๓	โครงการอบรมผู้ปลูก ยางพาราและกรีดยาง รายใหม่	เพื่อให้เกษตรกรผู้ ปลูกยางพารามี ความรู้เกี่ยวกับ การปลูกยางพารา ที่ถูกต้องเพื่อเพิ่ม ผลผลิต	อบรมผู้ปลูกยางพาราและผู้กรีดยาง รายใหม่ จำนวน ๔๕ คน	๑๐,๐๐๐ เงิน งบประมาณ					เกษตรกรผู้ปลูก ยางพารามี ความรู้เกี่ยวกับ การปลูก ยางพาราและ กรีดยางพาราที่ ถูกต้องเพื่อเพิ่ม ผลผลิต	สำนักปลัด อบต. เหล่าพัฒนา
๔๔๔	โครงการฝึกอบรมให้ ความรู้แก่เกษตรกร เพื่อพัฒนาสินค้า การเกษตรสู่การค้าเสรี อาเซียน	เพื่อให้เกษตรกรมี ความรู้ในการ พัฒนาสินค้า เกษตรของตนเพื่อ รองรับการเข้าสู่ ประชาคมอาเซียน	เกษตรกรในพื้นที่ตำบลเหล่าพัฒนา จำนวน ๗๕ คน	๒๐,๐๐๐ เงิน งบประมาณ					เกษตรกรมี ความรู้ในการ พัฒนาสินค้า เกษตรของตน เพื่อรองรับการ เข้าสู่ประชาคม อาเซียน	สำนักปลัด อบต. เหล่าพัฒนา
๔๔๕	โครงการอบรม เกษตรกรการทำ เกษตรแบบธรรมชาติ (การเลี้ยงหมูหลุม)	เพื่อให้เกษตรกรมี อาชีพเสริม สร้าง รายได้ให้กับ ครอบครัว	จัดโครงการอบรมเกษตรกรการทำ เกษตรแบบธรรมชาติ (การเลี้ยงหมู หลุม) จำนวน ๒๐ คน	๑๐,๐๐๐ เงิน งบประมาณ					เกษตรกรมีอาชีพ เสริม สร้าง รายได้ให้กับ ครอบครัว	สำนักปลัด อบต. เหล่าพัฒนา

๒. บัญชีโครงการพัฒนาท้องถิ่น

รายละเอียดโครงการพัฒนา

แผนพัฒนาท้องถิ่น (พ.ศ. ๒๕๖๑ - ๒๕๖๕)

องค์การบริหารส่วนตำบลเหล่าพัฒนา อำเภอหนองบัว จังหวัดนครพนม

โครงการ	วัตถุประสงค์	เป้าหมาย (ผลผลิตของโครงการ)	งบประมาณ					ตัวชี้วัด (KPI)	ผลที่คาดว่าจะ ได้รับ	หน่วยงาน รับผิดชอบ หลัก
			๒๕๖๑ (บาท)	๒๕๖๒ (บาท)	๒๕๖๓ (บาท)	๒๕๖๔ (บาท)	๒๕๖๕ (บาท)			
๔๔๖ โครงการฝึกอบรมเรื่องเกษตรอินทรีย์ หมู่ที่ ๔	เพื่อให้ประชาชนได้มีความรู้เรื่องเกษตรอินทรีย์ และนำไปประยุกต์ใช้ในการทำการเกษตรของตนเอง	เกษตรกรในพื้นที่ได้รับการฝึกอบรมเรื่องเกษตรอินทรีย์					๒๐,๐๐๐ เงิน งบประมาณ	ผู้เข้าร่วมโครงการมีความพึงพอใจไม่น้อยกว่าร้อยละ ๗๐	ประชาชนได้มีความรู้เรื่องเกษตรอินทรีย์ และนำไปประยุกต์ใช้ในการทำการเกษตรของตนเอง	กองสวัสดิการฯ อบต.เหล่าพัฒนา
๔๔๗ โครงการปลูกข้าวในกระถาง	เพื่อเพิ่มผลผลิตทางการเกษตร และช่วยเหลือเกษตรกรที่ไม่มีที่ดินทำกิน	ประชาชนในพื้นที่หมู่ที่ ๓ จำนวน ๑๕๔ ครัวเรือน					๒๐๐,๐๐๐ เงิน งบประมาณ	ผู้เข้าร่วมโครงการมีความพึงพอใจไม่น้อยกว่าร้อยละ ๗๐	ประชาชนมีรายได้เพิ่มขึ้น	กองสวัสดิการสังคม
๔๔๘ โครงการชุดป่อเลี้ยงปลา ทั้ง ๑๕ หมู่	เพื่อให้ประชาชนมีบ่อเลี้ยงปลาไว้เพื่อการบริโภคและจำหน่าย สร้างรายได้ให้แก่คนในชุมชน	ชุดป่อเลี้ยงปลาตามแบบมาตรฐาน จำนวน ๑ ชุด หมู่ ๑ และ ๑๕ หมู่			๕๐๐,๐๐๐ เงิน งบประมาณ			ผู้เข้าร่วมโครงการมีความพึงพอใจไม่น้อยกว่าร้อยละ ๗๐	ประชาชนมีอาชีพเสริมสร้างรายได้ให้แก่ตนเอง	สำนักปลัด อบต.เหล่าพัฒนา

๒. บัญชีโครงการพัฒนาท้องถิ่น

รายละเอียดโครงการพัฒนา

แผนพัฒนาท้องถิ่น (พ.ศ. ๒๕๖๑ - ๒๕๖๕)

องค์การบริหารส่วนตำบลเหล่าพัฒนา อำเภอหนองบัว จังหวัดนครพนม

โครงการ	โครงการ	วัตถุประสงค์	เป้าหมาย (ผลผลิตของโครงการ)	งบประมาณ					ตัวชี้วัด (KPI)	ผลที่คาดว่าจะได้รับ	หน่วยงาน รับผิดชอบ หลัก
				๒๕๖๑ (บาท)	๒๕๖๒ (บาท)	๒๕๖๓ (บาท)	๒๕๖๔ (บาท)	๒๕๖๕ (บาท)			
๔๔๙	โครงการขุดลอกไส้ไก่ หมู่ที่ ๑	เพื่อระบายน้ำจาก กุดเชื่อมเข้าสู่พื้นที่ การเกษตรของ ประชาชน	จุดเริ่มต้นของโครงการขุดลอกไส้ไก่ จำนวน ๒ จุด จุดที่ ๑ จากหนองบ่อ ถึง กุดเชื่อม กว้าง ๕ เมตร ยาว ๓,๐๐๐ เมตร ลึก ๒ เมตร จุดที่ ๒ จากที่นํานายคัมศรี ตำบลบุญ ถึง หนองลม กว้าง ๕ เมตร ยาว ๗๐๐ เมตร ลึก ๓ เมตร				๒,๐๐๐,๐๐๐		ผู้ใช้ ประโยชน์มี ความพอใจ ไม่น้อยกว่า ร้อยละ ๗๐	ทำให้ประชาชน ในเขตพื้นที่และ ใกล้เคียงมีแหล่ง น้ำเพื่อ การเกษตรและ เสียสัจตัวได้ ตลอดปี	กองช่าง อบต. เหล่าพัฒนา
๔๕๐	โครงการขุดลอกหนอง บ่อ หมู่ที่ ๑	เพื่อสร้างแหล่งเก็บ กักน้ำไว้เพื่อ การเกษตรและ เสียสัจตัวตลอดปี	จุดเริ่มต้นของโครงการ ขุดลอก หนองบ่อ ลึก ๓ เมตร หมู่ที่ ๑ ตาม แบบประมาณการของ อบต.				๒๕๐,๐๐๐ เงิน งบประมาณ		ผู้ใช้ ประโยชน์มี ความพอใจ ไม่น้อยกว่า ร้อยละ ๗๐	ทำให้ประชาชน ในเขตพื้นที่และ ใกล้เคียงมีแหล่ง น้ำเพื่อ การเกษตรและ เสียสัจตัวได้ ตลอดปี	กองช่าง อบต. เหล่าพัฒนา
๔๕๑	โครงการขุดลอกหนอง หวาย หมู่ที่ ๑	เพื่อสร้างแหล่งเก็บ กักน้ำไว้เพื่อ การเกษตรและ เสียสัจตัวตลอดปี	จุดเริ่มต้นของโครงการ ขุดลอก หนองหวาย ลึก ๓ เมตร ตามแบบ ประมาณการของ อบต.				๒๕๐,๐๐๐ เงิน งบประมาณ		ผู้ใช้ ประโยชน์มี ความพอใจ ไม่น้อยกว่า ร้อยละ ๗๐	ทำให้ประชาชน ในเขตพื้นที่และ ใกล้เคียงมีแหล่ง น้ำเพื่อ การเกษตรและ เสียสัจตัวได้ ตลอดปี	กองช่าง อบต. เหล่าพัฒนา

๒. บัญชีโครงการพัฒนาท้องถิ่น

รายละเอียดโครงการพัฒนา

แผนพัฒนาท้องถิ่น (พ.ศ. ๒๕๖๑ - ๒๕๖๕)

องค์การบริหารส่วนตำบลเหล่าพัฒนา อำเภอหนองบัว จังหวัดนครพนม

โครงการ	โครงการ	วัตถุประสงค์	เป้าหมาย (ผลผลิตของโครงการ)	งบประมาณ					ตัวชี้วัด (KPI)	ผลที่คาดว่าจะ ได้รับ	หน่วยงาน รับผิดชอบ หลัก
				๒๕๖๑ (บาท)	๒๕๖๒ (บาท)	๒๕๖๓ (บาท)	๒๕๖๔ (บาท)	๒๕๖๕ (บาท)			
๔๕๒	โครงการขุดลอกหนอง บ่อ หมู่ที่ ๑๔	เพื่อให้ประชาชน ในพื้นที่มีน้ำไว้ใช้ เพื่อการเกษตรและ เลี้ยงสัตว์	ขุดลอกหนองบ่อ ลึก ๒ เมตร	๓๒๐,๐๐๐ เงิน งบประมาณ					ผู้ใช้ ประโยชน์มี ความพอใจ ไม่น้อยกว่า ร้อยละ ๗๐	เกษตรกรมีน้ำ เพื่อการเกษตร และเลี้ยงสัตว์	กองช่าง อบต. เหล่าพัฒนา
๔๕๓	โครงการขุดลอกหนอง โซหวานยาว หมู่ที่ ๑๔	เพื่อให้ประชาชน ในพื้นที่มีน้ำไว้ใช้ เพื่อการเกษตรและ เลี้ยงสัตว์	ขุดลอกหนองโซหวานยาว กว้าง ๓ เมตร ยาว ๕๐๐ เมตร ลึก ๒ เมตร				๑๔๐,๐๐๐ เงิน งบประมาณ		ผู้ใช้ ประโยชน์มี ความพอใจ ไม่น้อยกว่า ร้อยละ ๗๐	เกษตรกรมีน้ำ เพื่อการเกษตร และเลี้ยงสัตว์	กองช่าง อบต. เหล่าพัฒนา
๔๕๔	โครงการขุดลอกหนอง บ่อ หมู่ที่ ๑๔	เพื่อให้ประชาชน ในพื้นที่มีน้ำไว้ใช้ เพื่อการเกษตรและ เลี้ยงสัตว์	ขุดลอกหนองบ่อ กว้าง ๕๐ เมตร ปากกว้าง ๓๔ เมตร ลึก ๓ เมตร ปริมาณดินขุดไม่น้อยกว่า ๔,๔๔๐ ลบ.ม. พร้อมติดตั้งป้าย ประชาสัมพันธ์โครงการ จำนวน ๑ ป้าย			๑๖๑,๐๐๐ เงิน งบประมาณ			ผู้ใช้ ประโยชน์มี ความพอใจ ไม่น้อยกว่า ร้อยละ ๗๐	เกษตรกรมีน้ำ เพื่อการเกษตร และเลี้ยงสัตว์	กองช่าง อบต. เหล่าพัฒนา
๔๕๕	โครงการขุดลอกคลอง ใต้กรอบหนองสิม หมู่ ที่ ๒	เพื่อสร้างเป็นทาง ระบายน้ำป้องกัน น้ำท่วมขังพื้นที่ การเกษตร	ขุดลอกน้ำใต้กรอบหนองสิม กว้าง ๒ เมตร ยาว ๒ กิโลเมตร ลึก ๑ เมตร			๖๐,๐๐๐ เงิน งบประมาณ			ผู้ใช้ ประโยชน์มี ความพอใจ ไม่น้อยกว่า ร้อยละ ๗๐	พื้นที่การเกษตร ที่อยู่ติดเหนือ ของหนองสิม จะไม่ท่วมขัง	กองช่าง อบต. เหล่าพัฒนา

๒. บัญชีโครงการพัฒนาท้องถิ่น

รายละเอียดโครงการพัฒนา
แผนพัฒนาท้องถิ่น (พ.ศ. ๒๕๖๑ - ๒๕๖๕)

องค์การบริหารส่วนตำบลเหล่าพัฒนา อำเภอหนองบัว จังหวัดนครพนม

ช.ย.๒๕๖๒	โครงการ	วัตถุประสงค์	เป้าหมาย (ผลผลิตของโครงการ)	งบประมาณ					ตัวชี้วัด (KPI)	ผลที่คาดว่าจะ ได้รับ	หน่วยงาน รับผิดชอบ หลัก
				๒๕๖๑ (บาท)	๒๕๖๒ (บาท)	๒๕๖๓ (บาท)	๒๕๖๔ (บาท)	๒๕๖๕ (บาท)			
๔๕๖	โครงการขุดลอกน้ำ รอบหนองไชยวาน หมู่ ที่ ๒	เพื่อสร้างแหล่งเก็บ กักน้ำไว้เพื่อ การเกษตรและ เลี้ยงสัตว์ตลอดปี	ขุดลอกน้ำรอบหนองไชยวาน กว้าง ๖ เมตร ยาว ๑,๐๐๐ เมตร ลึก ๓ เมตร	๕๘๐,๓๖๘ เงิน งบประมาณ					ผู้ใช้ ประโยชน์มี ความพอใจ ไม่น้อยกว่า ร้อยละ ๗๐	ทำให้ประชาชน ในเขตพื้นที่และ ใกล้เคียงมีแหล่ง น้ำเพื่อ การเกษตรและ เลี้ยงสัตว์ได้ ตลอดปี	กองช่าง อบต. เหล่าพัฒนา
๔๕๗	โครงการขุดลอกหนอง เปลือย หมู่ที่ ๓	เพื่อเพิ่มพื้นที่ใน การกักเก็บน้ำ ประชาชนในพื้นที่ มีประปาใช้อย่าง เพียงพอ	ขุดลอกหนองเปลือย กว้าง ๔ เมตร ลึก ๒ เมตร					๕๐๐,๐๐๐ เงิน งบประมาณ	ผู้ใช้ ประโยชน์มี ความพอใจ ไม่น้อยกว่า ร้อยละ ๗๐	ประชาชนใน พื้นที่มีน้ำประปา ใช้อย่างทั่วถึง	กองช่าง อบต. เหล่าพัฒนา
๔๕๘	โครงการขุดลอกหนอง ตาตอด หมู่ที่ ๔	เพื่อสร้างแหล่งเก็บ กักน้ำไว้เพื่อ การเกษตรและ เลี้ยงสัตว์ตลอดปี	ขุดลอกหนองตาตอด พื้นที่ ๑,๐๐๐ ตารางเมตร	๑,๐๐๐,๐๐๐ เงิน งบประมาณ					ผู้ใช้ ประโยชน์มี ความพอใจ ไม่น้อยกว่า ร้อยละ ๗๐	ทำให้ประชาชน ในเขตพื้นที่และ ใกล้เคียงมีแหล่ง น้ำเพื่อ การเกษตรและ เลี้ยงสัตว์ได้ ตลอดปี	กองช่าง อบต. เหล่าพัฒนา

๒. บัญชีโครงการพัฒนาท้องถิ่น

รายละเอียดโครงการพัฒนา
แผนพัฒนาท้องถิ่น (พ.ศ. ๒๕๖๑ - ๒๕๖๕)
องค์การบริหารส่วนตำบลเหล่าพัฒนา อำเภอหนองบัว จังหวัดนครพนม

โครงการ	โครงการ	วัตถุประสงค์	เป้าหมาย (ผลผลิตของโครงการ)	งบประมาณ					ตัวชี้วัด (KPI)	ผลที่คาดว่าจะ ได้รับ	หน่วยงาน รับผิดชอบ หลัก
				๒๕๖๑ (บาท)	๒๕๖๒ (บาท)	๒๕๖๓ (บาท)	๒๕๖๔ (บาท)	๒๕๖๕ (บาท)			
๔๕๙	โครงการขุดลอกหนอง จากาด หมู่ ๕	เพื่อสร้างแหล่งเก็บ กักน้ำไว้เพื่อ การเกษตรและ เลี้ยงสัตว์ตลอดปี	ขุดลอกหนองจากาด ตามแบบการ ประมาณการของ กองช่าง อบต. เหล่าพัฒนา จำนวน ๑ โครงการ	๑๒๕,๐๐๐ เงิน งบประมาณ					ผู้ใช้ ประโยชน์มี ความพอใจ ไม่น้อยกว่า ร้อยละ ๗๐	ทำให้ประชาชน ในเขตพื้นที่และ ใกล้เคียงมีแหล่ง น้ำเพื่อการ การเกษตรและ เลี้ยงสัตว์ได้ ตลอดปี	กองช่าง อบต. เหล่าพัฒนา
๔๖๐	โครงการขุดลอกหนอง กุดไอน้อย หมู่ ๑๐	เพื่อสร้างแหล่งเก็บ กักน้ำไว้เพื่อ การเกษตรและ เลี้ยงสัตว์ตลอดปี	ขุดลอกหนองไอน้อย กว้าง ๒ เมตร ลึก ๓ เมตร ยาว ๕๐๐ เมตร พื้นที่ ๑๐ ไร่ ตามแบบการสำรวจของกอง ช่าง อบต.เหล่าพัฒนา					๑๔๗,๐๐๐ เงิน งบประมาณ	ผู้ใช้ ประโยชน์มี ความพอใจ ไม่น้อยกว่า ร้อยละ ๗๐	ทำให้ประชาชน ในเขตพื้นที่และ ใกล้เคียงมีแหล่ง น้ำเพื่อการ การเกษตรและ เลี้ยงสัตว์ได้ ตลอดปี	กองช่าง อบต. เหล่าพัฒนา
๔๖๑	โครงการขุดลอกน้ำ รอบหนองบ่อกอก หมู่ ที่ ๓	เพื่อสร้างแหล่งเก็บ กักน้ำไว้เพื่อ การเกษตรและ เลี้ยงสัตว์ตลอดปี	จุดเริ่มต้นของโครงการขุดลอกรอบ หนองบ่อกอก กว้าง ๖ เมตร ยาว ๘๐๐ เมตร ลึก ๓ เมตร หรือตาม แบบประมาณการของ อบต.	๖๙๕,๐๐๐ เงิน งบประมาณ					ผู้ใช้ ประโยชน์มี ความพอใจ ไม่น้อยกว่า ร้อยละ ๗๐	ทำให้ประชาชน ในเขตพื้นที่และ ใกล้เคียงมีแหล่ง น้ำเพื่อการ การเกษตรและ เลี้ยงสัตว์ได้ ตลอดปี	กองช่าง อบต. เหล่าพัฒนา

๒. บัญชีโครงการพัฒนาท้องถิ่น

รายละเอียดโครงการพัฒนา

แผนพัฒนาท้องถิ่น (พ.ศ. ๒๕๖๑ - ๒๕๖๕)

องค์การบริหารส่วนตำบลเหล่าพัฒนา อำเภอนาหว้า จังหวัดนครพนม

เลขที่โครงการ	โครงการ	วัตถุประสงค์	เป้าหมาย (ผลผลิตของโครงการ)	งบประมาณ					ตัวชี้วัด (KPI)	ผลที่คาดว่าจะได้รับ	หน่วยงานรับผิดชอบหลัก
				๒๕๖๑ (บาท)	๒๕๖๒ (บาท)	๒๕๖๓ (บาท)	๒๕๖๔ (บาท)	๒๕๖๕ (บาท)			
๔๖๒	โครงการขุดคลองส่งน้ำจากบริเวณที่นาของนายดอน เพ็งน้อยถึงที่นาของนายนุ่น นามเสาร์ หมู่ที่ ๓	เพื่อระบายน้ำเข้าสู่พื้นที่การเกษตรของประชาชน	ขุดคลองส่งน้ำ เริ่มต้นโครงการจากบริเวณที่นาของนายดอน เพ็งน้อยถึง ที่นาของนายนุ่น นามเสาร์ กว้าง ๕ เมตร ยาว ๑,๐๐๐ เมตร ลึก ๒ เมตร	๔๘๔,๐๐๐ เงิน งบประมาณ					ผู้ใช้ประโยชน์มีความพอใจไม่น้อยกว่าร้อยละ ๗๐	ทำให้ประชาชนในเขตพื้นที่และใกล้เคียงมีแหล่งน้ำเพื่อการเกษตรและเลี้ยงสัตว์ได้ตลอดปี	กองช่าง อบต. เหล่าพัฒนา
๔๖๓	โครงการขุดคลองส่งน้ำจากถนนสายอำเภออากาศอำนวย-อำเภอหว้าถึงหน้าฝายคึกฤทธิ์ หมู่ที่ ๓	เพื่อระบายน้ำเข้าสู่พื้นที่การเกษตรของประชาชน	ขุดคลองส่งน้ำ จุดเริ่มต้นโครงการจากถนนสายอำเภออากาศอำนวย-อำเภอหว้าถึง หน้าฝายคึกฤทธิ์ กว้าง ๕ เมตร ยาว ๑,๔๐๐ เมตร ลึก ๒ เมตร	๖๗๖,๐๐๐ เงิน งบประมาณ					ผู้ใช้ประโยชน์มีความพอใจไม่น้อยกว่าร้อยละ ๗๐	ทำให้ประชาชนในเขตพื้นที่และใกล้เคียงมีแหล่งน้ำเพื่อการเกษตรและเลี้ยงสัตว์ได้ตลอดปี	กองช่าง อบต. เหล่าพัฒนา
๔๖๔	โครงการขุดคลองส่งน้ำจากหนองหวายถึงหนองโตน หมู่ที่ ๓	เพื่อให้เกษตรกรมีน้ำใช้เพื่อการเกษตร	ขุดคลองส่งน้ำ จากหนองหวายถึงหนองโตน กว้าง ๖ เมตร ยาว ๑,๕๐๐ เมตร ลึก ๓ เมตร					๑,๐๐๐,๐๐๐ เงิน งบประมาณ	ผู้ใช้ประโยชน์มีความพอใจไม่น้อยกว่าร้อยละ ๗๐	ทำให้ประชาชนในพื้นที่มีน้ำเพื่อการเกษตรและเลี้ยงสัตว์ได้ตลอดปี	กองช่าง อบต. เหล่าพัฒนา

๒. บัญชีโครงการพัฒนาท้องถิ่น

รายละเอียดโครงการพัฒนา

แผนพัฒนาท้องถิ่น (พ.ศ. ๒๕๖๑ - ๒๕๖๕)

องค์การบริหารส่วนตำบลเหล่าพัฒนา อำเภอหนองบัว จังหวัดนครพนม

โครงการ	โครงการ	วัตถุประสงค์	เป้าหมาย (ผลผลิตของโครงการ)	งบประมาณ					ตัวชี้วัด (KPI)	ผลที่คาดว่าจะ ได้รับ	หน่วยงาน รับผิดชอบ หลัก
				๒๕๖๑ (บาท)	๒๕๖๒ (บาท)	๒๕๖๓ (บาท)	๒๕๖๔ (บาท)	๒๕๖๕ (บาท)			
๔๖๕	โครงการขุดคลองไส้ไก่ หมู่ที่ ๔	เพื่อสร้างแหล่งเก็บกักน้ำไว้เพื่อการเกษตรและเลี้ยงสัตว์ตลอดปี	ขุดคลองไส้ไก่ จุดเริ่มต้นโครงการจากบริเวณที่นาของนายทรัพย์ นามเสาร์ ถึง ถนน ร.พ.ช.นาบ้อย-ท่าก้อน กว้าง ๓ เมตร ยาว ๘๘๐ เมตร ลึก ๒ เมตร	๒๕๗,๐๐๐ เงิน งบประมาณ					ผู้ใช้ประโยชน์มีความพอใจไม่น้อยกว่าร้อยละ ๗๐	กองช่าง อบต. เหล่าพัฒนา	
๔๖๖	โครงการขุดลอกคลองรอบหนองโคก หมู่ ๕	เพื่อสร้างแหล่งเก็บกักน้ำไว้เพื่อการเกษตรและเลี้ยงสัตว์ตลอดปี	ขุดลอกคลองน้ำ จากบริเวณบ่อน้ำประปาหมู่บ้าน ถึง บริเวณโรงเรียนอุดมพัฒนศึกษา กว้าง ๔ เมตร ยาว ๕๐๐ เมตร ลึก ๒ เมตร	๑๔๕,๐๐๐ เงิน งบประมาณ					ผู้ใช้ประโยชน์มีความพอใจไม่น้อยกว่าร้อยละ ๗๐	กองช่าง อบต. เหล่าพัฒนา	
๔๖๗	โครงการขุดลอกร่องน้ำลิกหนองตุ หมู่ที่ ๖	เพื่อให้มีร่องน้ำลิกใช้ในการจัดการแข่งขันเรือยาวประจำปี	ขุดลอกร่องน้ำลิกหนองตุ					ผู้ใช้ประโยชน์มีความพอใจไม่น้อยกว่าร้อยละ ๗๐	มีร่องน้ำลิกใหม่ การจัดการแข่งขันเรือยาวประจำปี	กองช่าง อบต. เหล่าพัฒนา	

๒. บัญชีโครงการพัฒนาท้องถิ่น

รายละเอียดโครงการพัฒนา

แผนพัฒนาท้องถิ่น (พ.ศ. ๒๕๖๑ - ๒๕๖๕)

องค์การบริหารส่วนตำบลเหล่าพัฒนา อำเภอหนองบัว จังหวัดนครพนม

โครงการ	วัตถุประสงค์	เป้าหมาย (ผลผลิตของโครงการ)	งบประมาณ					ตัวชี้วัด (KPI)	ผลที่คาดว่าจะ ได้รับ	หน่วยงาน รับผิดชอบ หลัก
			๒๕๖๑ (บาท)	๒๕๖๒ (บาท)	๒๕๖๓ (บาท)	๒๕๖๔ (บาท)	๒๕๖๕ (บาท)			
๔๖๘ โครงการชุดคลองหนองตม-หนองหอย หมู่ที่ ๖	เพื่อสร้างแหล่งเก็บกักน้ำไว้เพื่อการเกษตรและเลี้ยงสัตว์ตลอดปี	ชุดคลองจากหนองตม ถึง หนองหอย กว้าง ๓ เมตร ลึก ๓ เมตร ยาว ๑,๖๐๐ เมตรหรือตามแบบประมาณการของกองช่าง อบต.เหล่าพัฒนา				๖๙๕,๐๐๐ เงิน งบประมาณ	ผู้ใช้ประโยชน์มีความพอใจไม่น้อยกว่าร้อยละ ๗๐	ทำให้ประชาชนในเขตพื้นที่และใกล้เคียงมีแหล่งน้ำเพื่อการเกษตรและเลี้ยงสัตว์ได้ตลอดปี	กองช่าง อบต. เหล่าพัฒนา	
๔๖๙ โครงการชุดคลองหนองแอมมอง-หนองหอย หมู่ที่ ๖	เพื่อสร้างแหล่งเก็บกักน้ำไว้เพื่อการเกษตรและเลี้ยงสัตว์ตลอดปี	ชุดคลองจากหนองแอมมอง ถึง หนองหอย กว้าง ๓ เมตร ลึก ๓ เมตร ยาว ๘๐๐ เมตรหรือตามแบบประมาณการของกองช่าง อบต.เหล่าพัฒนา				๓๔๙,๕๒๐ เงิน งบประมาณ	ผู้ใช้ประโยชน์มีความพอใจไม่น้อยกว่าร้อยละ ๗๐	ทำให้ประชาชนในเขตพื้นที่และใกล้เคียงมีแหล่งน้ำเพื่อการเกษตรและเลี้ยงสัตว์ได้ตลอดปี	กองช่าง อบต. เหล่าพัฒนา	
๔๗๐ โครงการชุดคลองหนองไชวาน-หนองตม หมู่ที่ ๖	เพื่อสร้างแหล่งเก็บกักน้ำไว้เพื่อการเกษตรและเลี้ยงสัตว์ตลอดปี	ชุดคลองจากหนองไชวาน ถึง หนองตม กว้าง ๒ เมตร ลึก ๓ เมตร ยาว ๕๐๐ เมตรหรือตามแบบประมาณการของกองช่าง อบต.เหล่าพัฒนา				๑๔๗,๐๐๐ เงิน งบประมาณ	ผู้ใช้ประโยชน์มีความพอใจไม่น้อยกว่าร้อยละ ๗๐	ทำให้ประชาชนในเขตพื้นที่และใกล้เคียงมีแหล่งน้ำเพื่อการเกษตรและเลี้ยงสัตว์ได้ตลอดปี	กองช่าง อบต. เหล่าพัฒนา	

๒. บัญชีโครงการพัฒนาท้องถิ่น

รายละเอียดโครงการพัฒนา

แผนพัฒนาท้องถิ่น (พ.ศ. ๒๕๖๑ - ๒๕๖๕)

องค์การบริหารส่วนตำบลเหล่าพัฒนา อำเภอหนองบัว จังหวัดนครพนม

โครงการ	โครงการ	วัตถุประสงค์	เป้าหมาย (ผลผลิตของโครงการ)	งบประมาณ					ตัวชี้วัด (KPI)	ผลที่คาดว่าจะได้รับ	หน่วยงาน รับผิดชอบหลัก
				๒๕๖๑ (บาท)	๒๕๖๒ (บาท)	๒๕๖๓ (บาท)	๒๕๖๔ (บาท)	๒๕๖๕ (บาท)			
๔๗๑	โครงการขุดลอกคลองสายดอนบอ-นาเมืองถึงป่าช้าดอนบอ หมู่ที่ ๗	เพื่อสร้างแหล่งเก็บกักน้ำไว้เพื่อการเกษตรและเลี้ยงสัตว์ตลอดปี	ขุดลอกคลองน้ำ จากบริเวณป่าช้าบ้านดอนบอ ถึง ถนนสายนาเมือง-ดอนบอ (ตามถนนสายใหม่) ยาว ๔๕๐ หรือตามแบบการสำรวจของกองช่าง อบต.เหล่าพัฒนา	๖๘,๐๐๐ เงิน งบประมาณ					ผู้ใช้ประโยชน์มีความพอใจไม่น้อยกว่าร้อยละ ๗๐	ทำให้ประชาชนในเขตพื้นที่และใกล้เคียงมีแหล่งน้ำเพื่อการเกษตรและเลี้ยงสัตว์ได้ตลอดปี	กองช่าง อบต. เหล่าพัฒนา
๔๗๒	โครงการขุดลอกไส้ไก่ หมู่ ๑๐	เพื่อส่งน้ำจากหนองตุ้พื้นที่ทางการเกษตรของประชาชน	ขุดลอกไส้ไก่ จากฝายหนองกุ๊ดไฮ ถึง คูต้นแสง กว้าง ๖ เมตร ลึก ๒ เมตร ยาว ๑,๕๐๐ เมตร	๕๐๐,๐๐๐ เงิน งบประมาณ					ผู้ใช้ประโยชน์มีความพอใจไม่น้อยกว่าร้อยละ ๗๐	ทำให้ประชาชนในเขตพื้นที่และใกล้เคียงมีน้ำเพื่อการเกษตรและเลี้ยงสัตว์	กองช่าง อบต. เหล่าพัฒนา
๔๗๓	โครงการขุดลอกคลองจากหนองไขวาลถึงหนองตุ้ หมู่ที่ ๘	เพื่อใช้ระบายน้ำไปยังพื้นที่ทางการเกษตรและเลี้ยงสัตว์	ขุดลอกคลองจากหนองไขวาล ถึง หนองตุ้ กว้าง ๑ เมตร ยาว ๓๐๐ เมตร ลึก ๑ เมตร		๖๘,๐๐๐ เงิน งบประมาณ				ผู้ใช้ประโยชน์มีความพอใจไม่น้อยกว่าร้อยละ ๗๐	ทำให้ประชาชนในพื้นที่และใกล้เคียงมีน้ำเพื่อการเกษตรและเลี้ยงสัตว์ได้ตลอดปี	กองช่าง อบต. เหล่าพัฒนา

๒. บัญชีโครงการพัฒนาท้องถิ่น

รายละเอียดโครงการพัฒนา

แผนพัฒนาท้องถิ่น (พ.ศ. ๒๕๖๑ - ๒๕๖๕)

องค์การบริหารส่วนตำบลเหล่าพัฒนา อำเภอหนองบัว จังหวัดนครพนม

โครงการ	โครงการ	วัตถุประสงค์	เป้าหมาย (ผลผลิตของโครงการ)	งบประมาณ					ตัวชี้วัด (KPI)	ผลที่คาดว่าจะ ได้รับ	หน่วยงาน รับผิดชอบ หลัก
				๒๕๖๑ (บาท)	๒๕๖๒ (บาท)	๒๕๖๓ (บาท)	๒๕๖๔ (บาท)	๒๕๖๕ (บาท)			
๔๗๔	โครงการขุดลอกคลองจากหนองปลาน้อยถึงหนองฮ่าง หมู่ ๘	เพื่อระบายน้ำไปยังพื้นที่ทางการเกษตรและเลี้ยงสัตว์	ขุดลอกคลองจากหนองปลาน้อยถึงหนองฮ่าง กว้าง ๑ เมตร ยาว ๑,๕๐๐ เมตร ลึก ๑ เมตร				๓๐๐,๐๐๐ เงิน งบประมาณ		ผู้ใช้ประโยชน์มีความพอใจไม่น้อยกว่าร้อยละ ๗๐	ทำให้ประชาชนในพื้นที่และใกล้เคียงมีน้ำเพื่อการเกษตรและเลี้ยงสัตว์ได้ตลอดปี	กองช่าง อบต. เหล่าพัฒนา
๔๗๕	โครงการขุดลอกส่งน้ำพร้อมส่งน้ำ หมู่ ๘	เพื่อส่งน้ำไปยังพื้นที่การเกษตรของเกษตรกรที่อยู่ใกล้แหล่งน้ำ ให้มีน้ำเพื่อการเกษตรและเลี้ยงสัตว์อย่างทั่วถึง	ขุดลอกส่งน้ำจากหนองตูดหนองหินดาน พร้อมส่งน้ำ หมู่ ๘ กว้าง ๑.๐๐ เมตร ลึก ๒.๐๐ เมตร ยาว ๑๐๐ เมตร พร้อมส่งท่อขนาด ๑.๐๐x๑.๐๐ เมตร จำนวน ๓๐ ท่อน พร้อมยาแนว		๑๐๐,๐๐๐ เงิน งบประมาณ			ผู้ใช้ประโยชน์มีความพอใจไม่น้อยกว่าร้อยละ ๗๐	ทำให้ประชาชนในเขตพื้นที่มีน้ำเพื่อการเกษตรและเลี้ยงสัตว์เพียงพอ	กองช่าง อบต. เหล่าพัฒนา	
๔๗๖	โครงการขุดลอกส่งน้ำสวนกก หมู่ ๘	เพื่อสร้างแหล่งเก็บกักน้ำไว้เพื่อการเกษตรและเลี้ยงสัตว์ตลอดปี	ขุดลอกคลองน้ำสวนกก กว้าง ๓ เมตร ยาว ๔๐๐ เมตร ลึก ๒ เมตร ตามแบบการสำรวจของกองช่าง อบต.เหล่าพัฒนา				๑๑๘,๐๐๐ เงิน งบประมาณ		ผู้ใช้ประโยชน์มีความพอใจไม่น้อยกว่าร้อยละ ๗๐	ทำให้ประชาชนในเขตพื้นที่และใกล้เคียงมีแหล่งน้ำเพื่อการเกษตรและเลี้ยงสัตว์ได้ตลอดปี	กองช่าง อบต. เหล่าพัฒนา

๒. บัญชีโครงการพัฒนาท้องถิ่น

รายละเอียดโครงการพัฒนา

แผนพัฒนาท้องถิ่น (พ.ศ. ๒๕๖๑ - ๒๕๖๕)

องค์การบริหารส่วนตำบลเหล่าพัฒนา อำเภอนาหว้า จังหวัดนครพนม

โครงการ	วัตถุประสงค์	เป้าหมาย (ผลผลิตของโครงการ)	งบประมาณ					ตัวชี้วัด (KPI)	ผลที่คาดว่าจะ ได้รับ	หน่วยงาน รับผิดชอบ
			๒๕๖๑ (บาท)	๒๕๖๒ (บาท)	๒๕๖๓ (บาท)	๒๕๖๔ (บาท)	๒๕๖๕ (บาท)			
โครงการขุดลอกคลอง สวนกก หมู่ที่ ๙	วัตถุประสงค์ เพื่อเพิ่มพื้นที่ใน การกักเก็บน้ำไว้ใช้ เพื่อการเกษตร และเลี้ยงสัตว์ ใน ฤดูแล้ง	ขุดลอกคลองสวนกก กว้าง ๕ เมตร ลึก ๓ เมตร ยาว ๑๕๐ เมตร			๓๐,๐๐๐ เงิน งบประมาณ			ผู้ใช้ ประโยชน์มี ความพอใจ ไม่น้อยกว่า ร้อยละ ๗๐	ประชาชนมีน้ำใช้ เพื่อการเกษตร และเลี้ยงสัตว์ ในฤดูแล้ง อย่าง เพียงพอตลอดปี	กองช่าง อบต. เหล่าพัฒนา
โครงการขุดลอกคลอง ใต้หมู่ที่ ๙	เพื่อระบายน้ำจาก หนองโตสู่พื้นที่ ทางการเกษตร	ขุดลอกคลองใต้จากหนองโตก ถึง สวนกกรองทับทม ลังกะ กว้าง ๔ เมตร ลึก ๒ เมตร ยาว ๕๐๐ เมตร			๑๙,๐๐๐ เงิน งบประมาณ			ผู้ใช้ ประโยชน์มี ความพอใจ ไม่น้อยกว่า ร้อยละ ๗๐	ประชาชนมีน้ำใช้ เพื่อการเกษตร และเลี้ยงสัตว์ ในฤดูแล้ง อย่าง เพียงพอ	กองช่าง อบต. เหล่าพัฒนา
โครงการขุดลอก หนองบัวยาว หมู่ที่ ๑๑	เพื่อสร้างแหล่งเก็บ กักน้ำไว้เพื่อ การเกษตรและ เลี้ยงสัตว์ตลอดปี	ขุดคลองหนองบัวยาว จากบริเวณที่ นาของนายบุญโสม บุญเพ็ง ถึง บริเวณที่นาของนายสุวรรณ คะสา กว้าง ๕ เมตร ยาว ๒๕๐ เมตร ลึก ๓ เมตร หรือตามแบบการสำรวจของ กองช่าง อบต.เหล่าพัฒนา		๑๙๓,๐๐๐ เงิน งบประมาณ				ผู้ใช้ ประโยชน์มี ความพอใจ ไม่น้อยกว่า ร้อยละ ๗๐	ทำให้ประชาชน ในเขตพื้นที่และ ใกล้เคียงมีแหล่ง น้ำเพื่อ การเกษตรและ เลี้ยงสัตว์ได้ ตลอดปี	กองช่าง อบต. เหล่าพัฒนา

๒. บัญชีโครงการพัฒนาท้องถิ่น

รายละเอียดโครงการพัฒนา

แผนพัฒนาท้องถิ่น (พ.ศ. ๒๕๖๑ - ๒๕๖๕)

องค์การบริหารส่วนตำบลเหล่าพัฒนา อำเภอหนองบัว จังหวัดนครพนม

โครงการ	วัตถุประสงค์	เป้าหมาย (ผลผลิตของโครงการ)	งบประมาณ					ตัวชี้วัด (KPI)	ผลที่คาดว่าจะ ได้รับ	หน่วยงาน รับผิดชอบ
			๒๕๖๑ (บาท)	๒๕๖๒ (บาท)	๒๕๖๓ (บาท)	๒๕๖๔ (บาท)	๒๕๖๕ (บาท)			
๔๘๐ โครงการขุดลอกน้ำ หมู่ที่ ๑๑	เพื่อสร้างแหล่งเก็บ กักน้ำไว้เพื่อ การเกษตรและเลี้ยง สัตว์ตลอดปี	ขุดลอกน้ำ จากที่นานาชนวนักที่ ทำงาน ถึง ถนนสายดอนสมอ-ดอน ศาลา กว้าง ๑ เมตร ลึก ๑ เมตร ยาว ๒,๐๐๐ เมตร		๙๖,๒๒๘ เงิน งบประมาณ				ผู้ใช้ ประโยชน์ มีความ พอใจไม่ น้อยกว่า ร้อยละ ๗๐	ทำให้ ประชาชนใน เขตพื้นที่และ ใกล้เคียงมี แหล่งน้ำเพื่อ การเกษตรและ เลี้ยงสัตว์ได้	กองช่าง อบต.เหล่า พัฒนา
๔๘๑ โครงการขุดลอกหนอง หวาย หมู่ที่ ๑๑	เพื่อสร้างแหล่งเก็บ กักน้ำไว้เพื่อ การเกษตรและเลี้ยง สัตว์ตลอดปี	ปากบ้นกว้าง ๓๐ เมตร ปากล่าง กว้าง ๒๔ เมตร ความยาวไม่น้อยกว่า ๑๑๘ เมตร ความลึก ๓ เมตร หรือ ปริมาณดินขุดไม่น้อยกว่า ๙,๕๕๘ ลบ.ม. พร้อมติดตั้งป้ายประชาสัมพันธ์ โครงการ จำนวน ๑ ป้าย		๓๕๐,๐๐๐ เงิน งบประมาณ			ผู้ใช้ ประโยชน์ มีความ พอใจไม่ น้อยกว่า ร้อยละ ๗๐	ทำให้ ประชาชนใน เขตพื้นที่และ ใกล้เคียงมี แหล่งน้ำเพื่อ การเกษตรและ เลี้ยงสัตว์ได้	กองช่าง อบต.เหล่า พัฒนา	
๔๘๒ โครงการขุดลอกหนอง น้ำสร้าง หมู่ที่ ๑๑	เพื่อสร้างแหล่งเก็บ กักน้ำไว้เพื่อ การเกษตรและเลี้ยง สัตว์ตลอดปี	ขุดลอกหนองน้ำสร้าง ตามแบบการ สำรวจของกองช่าง อบต.เหล่าพัฒนา					ผู้ใช้ ประโยชน์ มีความ พอใจไม่ น้อยกว่า ร้อยละ ๗๐	ทำให้ ประชาชนใน เขตพื้นที่และ ใกล้เคียงมี แหล่งน้ำเพื่อ การเกษตรและ เลี้ยงสัตว์ได้	กองช่าง อบต.เหล่า พัฒนา	

268

๒. บัญชีโครงการพัฒนาท้องถิ่น

รายละเอียดโครงการพัฒนา
 แผนพัฒนาท้องถิ่น (พ.ศ. ๒๕๖๑ - ๒๕๖๕)
 องค์การบริหารส่วนตำบลเหล่าพัฒนา อำเภอหนองบัว จังหวัดนครพนม

โครงการ	วัตถุประสงค์	เป้าหมาย (ผลผลิตของโครงการ)	งบประมาณ					ตัวชี้วัด (KPI)	ผลที่คาดว่าจะ ได้รับ	หน่วยงาน รับผิดชอบ หลัก
			๒๕๖๑ (บาท)	๒๕๖๒ (บาท)	๒๕๖๓ (บาท)	๒๕๖๔ (บาท)	๒๕๖๕ (บาท)			
๔๘๓ โครงการขุดลอกหนอง กุดหวาย หมู่ที่ ๑๒	เพื่อสร้างแหล่งเก็บ กักน้ำไว้เพื่อ การเกษตรและ เลี้ยงสัตว์ตลอดปี	ปากบ้นกว้าง ๓๔ เมตร ปากล่าง กว้าง ๓๐ เมตร ความยาวไม่น้อย กว่า ๒๑๕ เมตร ลึก ๒ เมตร ปริมาณ ดินขุดไม่น้อยกว่า ๑๓,๗๖๐ ลบ.ม. ลงท่อระบายน้ำ คสล.(มอก.ชั้น ๓) จำนวน ๓ จุดๆ ละ ๗ ท่อน รวม ๒๑ ท่อน พร้อมติดตั้งป้าย ประชาสัมพันธ์โครงการ จำนวน ๑ ป้าย			๔๘๘,๐๐๐ เงิน งบประมาณ			ผู้ใช้ ประโยชน์มี ความพอใจ ไม่น้อยกว่า ร้อยละ ๗๐	ทำให้ประชาชน ในเขตพื้นที่และ ใกล้เคียงมีแหล่ง น้ำเพื่อ การเกษตรและ เลี้ยงสัตว์ได้ ตลอดปี	กองช่าง อบต. เหล่าพัฒนา 269
๔๘๔ โครงการขุดลอกคลอง น้ำฝายโพนเพ็ก- หนองดินคำ หมู่ที่ ๑๒	เพื่อสร้างแหล่งเก็บ กักน้ำไว้เพื่อ การเกษตรและ เลี้ยงสัตว์ตลอดปี	ขุดลอกคลองน้ำฝายโพนเพ็ก ถึง หัว หนองดินคำ กว้าง ๕ เมตร ยาว ๒,๕๐๐ เมตร ลึก ๓ เมตร					ผู้ใช้ ประโยชน์มี ความพอใจ ไม่น้อยกว่า ร้อยละ ๗๐	ทำให้ประชาชน ในเขตพื้นที่และ ใกล้เคียงมีแหล่ง น้ำเพื่อ การเกษตรและ เลี้ยงสัตว์ได้ ตลอดปี	กองช่าง อบต. เหล่าพัฒนา	

๒. บัญชีโครงการพัฒนาท้องถิ่น

รายละเอียดโครงการพัฒนา

แผนพัฒนาท้องถิ่น (พ.ศ. ๒๕๖๑ - ๒๕๖๕)

องค์การบริหารส่วนตำบลเหล่าพัฒนา อำเภออนาหว่า จังหวัดนครพนม

รูปแบบ	โครงการ	วัตถุประสงค์	เป้าหมาย (ผลผลิตของโครงการ)	งบประมาณ						ตัวชี้วัด (KPI)	ผลที่คาดว่าจะ ได้รับ	หน่วยงาน รับผิดชอบ หลัก
				๒๕๖๑ (บาท)	๒๕๖๒ (บาท)	๒๕๖๓ (บาท)	๒๕๖๔ (บาท)	๒๕๖๕ (บาท)				
๔๘๕	โครงการขุดคลองไส้ไก่ หมู่ ๑๒	เพื่อสร้างแหล่งเก็บกักน้ำไว้เพื่อการเกษตรและเลี้ยงสัตว์ตลอดปี	ขุดคลองไส้ไก่ จากลำห้วยหนองดินดำ ถึง ที่นายนายคลี สองตัน ตามแบบการสำรวจของกองช่าง อบต.เหล่าพัฒนา						๑,๖๕๐,๐๐๐ เงิน งบประมาณ	ผู้ใช้ประโยชน์มีความพอใจไม่น้อยกว่าร้อยละ ๗๐	ทำให้ประชาชนในเขตพื้นที่และใกล้เคียงมีแหล่งน้ำเพื่อการเกษตรและเลี้ยงสัตว์ได้	กองช่าง อบต. เหล่าพัฒนา
๔๘๖	โครงการขุดคลองน้ำยาม-ถนนสายอากาศ-ศรีสงคราม พร้อมระบบสูบน้ำด้วยไฟฟ้า หมู่ ๑๓	เพื่อส่งน้ำเข้าพื้นที่ทางการเกษตรให้สามารถมีน้ำไว้ใช้เพื่อการเกษตรและเลี้ยงสัตว์ตลอดปี	ขุดคลองน้ำยาม-ถนนสายอากาศ-ศรีสงคราม พร้อมระบบสูบน้ำด้วยไฟฟ้า หมู่ ๑๓						๑,๐๐๐,๐๐๐ เงิน งบประมาณ	ผู้ใช้ประโยชน์มีความพอใจไม่น้อยกว่าร้อยละ ๗๐	เกษตรกรมีน้ำเพื่อการเกษตรและเลี้ยงสัตว์ตลอดปี	กองช่าง อบต. เหล่าพัฒนา
๔๘๗	โครงการขุดคลองน้ำจากสะพานไปป่าช้า ถึงที่นายนายเข้มพร เชื้อกลางใหญ่ กว้าง ๓ เมตร ยาว ๒๐๐ เมตร ลึก ๒ เมตร	เพื่อส่งน้ำเข้าพื้นที่ทางการเกษตรให้สามารถมีน้ำไว้ใช้เพื่อการเกษตรและเลี้ยงสัตว์และป้องกันน้ำท่วมพื้นที่ทางการเกษตรในฤดูฝน	ขุดคลองน้ำจากสะพานไปป่าช้า ถึงที่นายนายเข้มพร เชื้อกลางใหญ่ กว้าง ๓ เมตร ยาว ๒๐๐ เมตร ลึก ๒ เมตร						๕๗๐,๐๐๐ เงิน งบประมาณ	ผู้ใช้ประโยชน์มีความพอใจไม่น้อยกว่าร้อยละ ๗๐	เกษตรกรมีน้ำเพื่อการเกษตรและเลี้ยงสัตว์และป้องกันน้ำท่วมพื้นที่ทางการเกษตรในฤดูฝน	กองช่าง อบต. เหล่าพัฒนา

๒. บัญชีโครงการพัฒนาท้องถิ่น

รายละเอียดโครงการพัฒนา

แผนพัฒนาท้องถิ่น (พ.ศ. ๒๕๖๑ - ๒๕๖๕)

องค์การบริหารส่วนตำบลเหล่าพัฒนา อำเภอหนองบัว จังหวัดนครพนม

ผ.๐๒

โครงการ	โครงการ	วัตถุประสงค์	เป้าหมาย (ผลผลิตของโครงการ)	งบประมาณ					ตัวชี้วัด (KPI)	ผลที่คาดว่าจะได้รับ	หน่วยงาน รับผิดชอบ หลัก
				๒๕๖๑ (บาท)	๒๕๖๒ (บาท)	๒๕๖๓ (บาท)	๒๕๖๔ (บาท)	๒๕๖๕ (บาท)			
๔๘๘	โครงการขุดลอกหนอง น้ำมันปลา หมู่ ๑๕	เพื่อสร้างแหล่งเก็บ กักน้ำไว้เพื่อ การเกษตรและ เลี้ยงสัตว์	ขุดลอกหนองน้ำมันปลา พื้นที่ ประมาณ ๕ ไร่ ๓ งาน		๒,๕๐๐,๐๐๐ เงิน งบประมาณ				ผู้ใช้ ประโยชน์มีความพอใจ ไม่น้อยกว่า ร้อยละ ๗๐	ในเขตพื้นที่และ ใกล้เคียงมีแหล่ง น้ำเพื่อการเกษตร	กองช่าง อบต. เหล่าพัฒนา
๔๘๙	โครงการขุดลอกใต้ หนองรังกา หมู่ ๑๕	เพื่อสร้างแหล่งเก็บ กักน้ำไว้เพื่อ การเกษตรและ เลี้ยงสัตว์ตลอดปี	ขุดลอกใต้ หนองรังกา ถึงบริเวณ ที่นายนายกลม พันธุ์งาม ตามแบบการ สำรวจของกองช่าง อบต.เหล่าพัฒนา					๒,๕๐๐,๐๐๐ เงิน งบประมาณ	ผู้ใช้ ประโยชน์มีความพอใจ ไม่น้อยกว่า ร้อยละ ๗๐	ทำให้ประชาชน ในเขตพื้นที่และ ใกล้เคียงมีแหล่ง น้ำเพื่อ การเกษตรและ เลี้ยงสัตว์ได้ ตลอดปี	กองช่าง อบต. เหล่าพัฒนา
รวมจำนวนโครงการ				๕	๑๙	๑๔	๑๓	๑๙			
รวมจำนวนงบประมาณ				๑,๔๖๕,๐๐๐	๖,๔๔๔,๕๙๖	๑,๘๕๙,๐๐๐	๔,๗๔๐,๔๒๐	๑๙,๑๙๑,๐๐๐			

271

๒. บัญชีโครงการพัฒนาท้องถิ่น

รายละเอียดโครงการพัฒนา

แผนพัฒนาท้องถิ่น (พ.ศ. ๒๕๖๑ - ๒๕๖๕)

องค์การบริหารส่วนตำบลเหล่าพัฒนา อำเภอหนองบัว จังหวัดนครพนม

เลขที่โครงการ	โครงการ	วัตถุประสงค์	เป้าหมาย (ผลผลิตของโครงการ)	งบประมาณ				ตัวชี้วัด (KPI)	ผลที่คาดว่าจะได้รับ	หน่วยงานรับผิดชอบหลัก
				๒๕๖๑ (บาท)	๒๕๖๒ (บาท)	๒๕๖๓ (บาท)	๒๕๖๔ (บาท)			
๔๙๐	โครงการปรับปรุงระบบเสียงตามสาย บ้านคอนศาลา หมู่ที่ ๑	เพื่อให้ระบบเสียงตามสายมีประสิทธิภาพ ประชาชนได้รับข้อมูลข่าวสารจากหน่วยงานต่างๆ ได้อย่างทั่วถึง	ปรับปรุงระบบเสียงตามสาย บ้านคอนศาลา หมู่ที่ ๑	๑๕,๐๐๐ เงินงบประมาณ				ผู้ใช้ประโยชน์มีความพอใจไม่น้อยกว่าร้อยละ ๙๐	ระบบเสียงตามสายมีประสิทธิภาพ ประชาชนได้รับข้อมูลข่าวสารจากหน่วยงานต่างๆ ได้อย่างทั่วถึง	สำนักปลัด อบต.เหล่าพัฒนา
๔๙๑	โครงการปรับปรุงซ่อมแซมระบบเสียงตามสาย บ้านน่าน้อย หมู่ที่ ๔	เพื่อให้ระบบเสียงตามสายมีประสิทธิภาพ ประชาชนได้รับข้อมูลข่าวสารจากหน่วยงานต่างๆ ได้อย่างทั่วถึง	ปรับปรุงซ่อมแซมระบบเสียงตามสาย บ้านน่าน้อย หมู่ที่ ๔	๖๑,๐๐๐ เงินงบประมาณ				ผู้ใช้ประโยชน์มีความพอใจไม่น้อยกว่าร้อยละ ๙๐	ระบบเสียงตามสายมีประสิทธิภาพ ประชาชนได้รับข้อมูลข่าวสารจากหน่วยงานต่างๆ ได้อย่างทั่วถึง	สำนักปลัด อบต.เหล่าพัฒนา

- ก. ยุทธศาสตร์จังหวัดที่ ๔ การพัฒนาสังคมและสร้างคุณภาพชีวิตเพื่อสร้างความสุขอย่างยั่งยืน
- ข. ยุทธศาสตร์การพัฒนาของ อบต. ในเขตจังหวัดที่ ๕ การปรับสมดุลและเพิ่มประสิทธิภาพการบริหารจัดการภาครัฐ
๕. ยุทธศาสตร์ ด้านการบริหารจัดการและการสนับสนุนการปฏิบัติการของส่วนราชการและองค์กรปกครองส่วนท้องถิ่น

๕.๑ แผนงานบริหารงานทั่วไป

๒. บัญชีโครงการพัฒนาท้องถิ่น

รายละเอียดโครงการพัฒนา

แผนพัฒนาท้องถิ่น (พ.ศ. ๒๕๖๑ - ๒๕๖๕)

องค์การบริหารส่วนตำบลเหล่าพัฒนา อำเภอหนองบัว จังหวัดนครพนม

โครงการ	โครงการ	วัตถุประสงค์	เป้าหมาย (ผลผลิตของโครงการ)	งบประมาณ					ตัวชี้วัด (KPI)	ผลที่คาดว่าจะ ได้รับ	หน่วยงาน รับผิดชอบ หลัก
				๒๕๖๑ (บาท)	๒๕๖๒ (บาท)	๒๕๖๓ (บาท)	๒๕๖๔ (บาท)	๒๕๖๕ (บาท)			
๔๔๒	โครงการปรับปรุง ซ่อมแซมระบบเสียง ตามเสาวิทยุศรัทธา หมู่ที่ ๕	เพื่อซ่อมแซมระบบ เสียงตามเสาให้ สามารถใช้งานได้ ดีขึ้น	ปรับปรุงซ่อมแซมระบบเสียงตามเสา วิทยุศรัทธา หมู่ที่ ๕					๓๐,๐๐๐ เงิน งบประมาณ	ผู้ใช้ ประโยชน์ ความพอใจ ไม่น้อยกว่า ร้อยละ ๗๐	ระบบเสียงตาม เสาวิทยุศรัทธา ได้รับการ ปรับปรุงให้ดีขึ้น	กองช่าง อบต. เหล่าพัฒนา 273
๔๔๓	โครงการตั้งศูนย์ข้อมูล ข่าวสารหมู่บ้าน หมู่ที่ ๑๓	เพื่อให้ประชาชนมี แหล่งข้อมูลข่าวสาร ให้ความรู้แก่คนใน ชุมชน	ตั้งศูนย์ข้อมูลข่าวสารหมู่บ้าน หมู่ที่ ๑๓					๕๐,๐๐๐ เงิน งบประมาณ	ผู้ใช้ ประโยชน์ ความพอใจ ไม่น้อยกว่า ร้อยละ ๗๐	ประชาชนมี แหล่งข้อมูล ข่าวสารให้ ความรู้แก่คนใน ชุมชน	สำนักปลัด อบต. เหล่าพัฒนา
๔๔๔	โครงการองค์การ บริหารส่วนตำบลเหล่า พัฒนาเคลื่อนที่พบ ประชาชน	เพื่อออกไปให้บริการ ประชาชนด้าน ต่างๆ ตลอดจนรับ ฟังความคิดเห็น ต่างๆของประชาชน	จัดโครงการองค์การบริหารส่วนตำบล เหล่าพัฒนาเคลื่อนที่พบประชาชน	๒๐,๐๐๐ เงิน งบประมาณ	๒๐,๐๐๐ เงิน งบประมาณ	๒๐,๐๐๐ เงิน งบประมาณ	๒๐,๐๐๐ เงิน งบประมาณ	๒๐,๐๐๐ เงิน งบประมาณ	ผู้เข้าร่วม โครงการมี ความพึง พอใจไม่ น้อยกว่า ร้อยละ ๗๐	ประชาชนได้รับ ความสะดวก ประหยัดเวลา ในการขอรับ บริการจาก อบต. เหล่าพัฒนา	สำนักปลัด อบต. เหล่าพัฒนา

๒. บัญชีโครงการพัฒนาท้องถิ่น

รายละเอียดโครงการพัฒนา

แผนพัฒนาท้องถิ่น (พ.ศ. ๒๕๖๑ - ๒๕๖๕)

องค์การบริหารส่วนตำบลเหล่าพัฒนา อำเภอหนองบัว จังหวัดนครพนม

เลขประจำตัวประชาชน	โครงการ	วัตถุประสงค์	เป้าหมาย (ผลผลิตของโครงการ)	งบประมาณ					ตัวชี้วัด (KPI)	ผลที่คาดว่าจะได้รับ	หน่วยงาน รับผิดชอบ หลัก
				๒๕๖๑ (บาท)	๒๕๖๒ (บาท)	๒๕๖๓ (บาท)	๒๕๖๔ (บาท)	๒๕๖๕ (บาท)			
๔๙๕	โครงการจัดทำแผนที่ภาษีและทะเบียนทรัพย์สินขององค์กรบริหารส่วนตำบลเหล่าพัฒนา	เพื่อองค์การบริหารส่วนตำบลเหล่าพัฒนามีแผนที่แบบท ที่มีรายละเอียดตามข้อมูลจากสำนักงานที่ดินที่สามารถนำไปใช้โปรแกรม LTAX ๓๐๐๐ ได้	การดำเนินการทำแผนที่ภาษีและทะเบียนทรัพย์สินให้ครอบคลุมพื้นที่ทั้งหมด ๖๔.๕ ตร.กม.	๓๐,๐๐๐ เงิน งบประมาณ	๓๐,๐๐๐ เงิน งบประมาณ	๓๐,๐๐๐ เงิน งบประมาณ	๓๐,๐๐๐ เงิน งบประมาณ	๓๐,๐๐๐ เงิน งบประมาณ	มีระบบแผนที่ภาษีและทะเบียนทรัพย์สิน	องค์การบริหารส่วนตำบลเหล่าพัฒนามีแผนที่แบบท ที่มีรายละเอียดตามข้อมูลจากสำนักงานที่ดินที่สามารถนำไปใช้โปรแกรม LTAX ๓๐๐๐ ได้	กองคลัง อบต. เหล่าพัฒนา
๔๙๖	โครงการปรับปรุงและพัฒนาการจัดทำแผนที่ภาษีและทะเบียนทรัพย์สินเพื่อรองรับการจ้างบริษัทเอกชนในการจัดทำแผนที่ภาษีและทะเบียนทรัพย์สิน	เพื่อพัฒนาประสิทธิภาพการจัดเก็บรายได้ขององค์กรบริหารส่วนตำบลเหล่าพัฒนา	ปรับปรุงและพัฒนาการจัดทำแผนที่ภาษีและทะเบียนทรัพย์สินเพื่อรองรับการจัดเก็บภาษีที่ดินและสิ่งปลูกสร้าง						สามารถจัดเก็บภาษีที่ดินและสิ่งปลูกสร้างได้ครบ ๑๐๐%	รายได้จากรายได้ที่ดินและสิ่งก่อสร้างเพิ่มขึ้น	กองคลัง อบต. เหล่าพัฒนา

๒. บัญชีโครงการพัฒนาท้องถิ่น

รายละเอียดโครงการพัฒนา
 แผนพัฒนาท้องถิ่น (พ.ศ. ๒๕๖๑ - ๒๕๖๕)
 องค์การบริหารส่วนตำบลเหล่าพัฒนา อำเภอนาทวี จังหวัดนครพนม

เลขที่โครงการ	โครงการ	วัตถุประสงค์	เป้าหมาย (ผลผลิตของโครงการ)	งบประมาณ						ตัวชี้วัด (KPI)	ผลที่คาดว่าจะได้รับ	หน่วยงานรับผิดชอบ
				๒๕๖๑ (บาท)	๒๕๖๒ (บาท)	๒๕๖๓ (บาท)	๒๕๖๔ (บาท)	๒๕๖๕ (บาท)				
๔๙๗	อุดหนุน อบต.นาคุณใหญ่	เพื่อสนับสนุนงบประมาณศูนย์รวมข้อมูลข่าวสารแก่ชาวสารคาม การจัดซื้อจัดจ้างระดับอำเภอ	สนับสนุนงบประมาณศูนย์รวมข้อมูลข่าวสารการจัดจ้างระดับอำเภอ อำเภอนาทวี จังหวัดนครพนม	๓๗,๐๐๐ เงิน งบประมาณ	๓๗,๐๐๐ เงิน งบประมาณ				ศูนย์รวมข้อมูลข่าวสารการจัดจ้างระดับอำเภอ มีงบประมาณเพิ่มขึ้น	ศูนย์รวมข้อมูลข่าวสารการจัดจ้างระดับอำเภอ ได้รับงบประมาณสนับสนุน	สำนักงานปลัด อบต.เหล่าพัฒนา	
๔๙๘	อุดหนุน เทศบาลตำบลท่าเรือ	เพื่อใช้ในการดำเนินงานของศูนย์ปฏิบัติการร่วมในการช่วยเหลือประชาชนของ อบต.เหล่าพัฒนา	อุดหนุนงบประมาณศูนย์ปฏิบัติการร่วมในการช่วยเหลือประชาชนขององค์การบริหารส่วนท้องถิ่นอำเภอนาทวี	๒๕,๐๐๐ เงิน งบประมาณ	๒๕,๐๐๐ เงิน งบประมาณ	๒๕,๐๐๐ เงิน งบประมาณ	๒๕,๐๐๐ เงิน งบประมาณ	๒๕,๐๐๐ เงิน งบประมาณ	ศูนย์ปฏิบัติการร่วมในการช่วยเหลือประชาชนขององค์กรปกครองส่วนท้องถิ่นอำเภอนาทวี ได้รับงบประมาณ	ประชาชนได้รับความช่วยเหลือจากศูนย์ปฏิบัติการร่วมในการช่วยเหลือประชาชนขององค์กรปกครองส่วนท้องถิ่นอำเภอนาทวี	สำนักงานปลัด อบต.เหล่าพัฒนา	

๒. บัญชีโครงการพัฒนาท้องถิ่น

รายละเอียดโครงการพัฒนา

แผนพัฒนาท้องถิ่น (พ.ศ. ๒๕๖๑ - ๒๕๖๕)

องค์การบริหารส่วนตำบลเหล่าพัฒนา อำเภอหนองบัว จังหวัดนครพนม

โครงการ	โครงการ	วัตถุประสงค์	เป้าหมาย (ผลผลิตของโครงการ)	งบประมาณ					ตัวชี้วัด (KPI)	ผลที่คาดว่าจะ ได้รับ	หน่วยงาน รับผิดชอบ หลัก
				๒๕๖๑ (บาท)	๒๕๖๒ (บาท)	๒๕๖๓ (บาท)	๒๕๖๔ (บาท)	๒๕๖๕ (บาท)			
๔๙๙	สมทบกองทุน ประกันสังคม	เพื่อสมทบกองทุน ประกันสังคมตาม พระราชบัญญัติ ประกันสังคมพ.ศ. ๒๕๕๓	สมทบกองทุนประกันสังคม	เงิน งบประมาณ	เงิน งบประมาณ	เงิน งบประมาณ	เงิน งบประมาณ	เงิน งบประมาณ	กองทุน ประกันสังคม ได้รับ งบประมาณ สมทบ	กองทุน ประกันสังคม ได้รับ งบประมาณ สมทบ	กองคลัง อบต. เหล่าพัฒนา
๕๐๐	สมทบกองทุน หลักประกันสุขภาพ	เพื่อสมทบกองทุน หลักประกันสุขภาพ	สมทบกองทุนหลักประกันสุขภาพ	เงิน งบประมาณ	เงิน งบประมาณ	เงิน งบประมาณ	เงิน งบประมาณ	เงิน งบประมาณ	กองทุน ประกัน สุขภาพได้รับ งบประมาณ สมทบ	กองทุน ประกัน สุขภาพได้รับ งบประมาณ สมทบ	กองคลัง อบต. เหล่าพัฒนา
๕๐๑	สมทบกองทุนบำนาญ ข้าราชการ ส่วนท้องถิ่น (กบพ.)	เพื่อสมทบกองทุน บำนาญข้าราชการ ส่วนท้องถิ่น (กบพ.)	สมทบกองทุนบำนาญ ข้าราชการส่วนท้องถิ่น (กบพ.)	เงิน งบประมาณ	เงิน งบประมาณ	เงิน งบประมาณ	เงิน งบประมาณ	เงิน งบประมาณ	กองทุน บำนาญ ข้าราชการ ส่วนท้องถิ่น (กบพ.) ได้รับ งบประมาณ สมทบ	กองทุนบำนาญ ข้าราชการส่วน ท้องถิ่น (กบพ.) ได้รับ งบประมาณ สมทบ	กองคลัง อบต. เหล่าพัฒนา
รวมจำนวนโครงการ				๖	๗	๗	๖	๘			
รวมจำนวนงบประมาณ				๖๘๗,๕๐๐	๗๐๒,๕๐๐	๗๓๖,๕๐๐	๖๗๕,๕๐๐	๗๕๕,๕๐๐			

๒. บัญชีโครงการพัฒนาท้องถิ่น

รายละเอียดโครงการพัฒนา

แผนพัฒนาท้องถิ่น (พ.ศ. ๒๕๖๑ - ๒๕๖๕)

องค์การบริหารส่วนตำบลเหล่าพัฒนา อำเภอหนองบัว จังหวัดนครพนม

โครงการ	โครงการ	วัตถุประสงค์	เป้าหมาย (ผลผลิตของโครงการ)	งบประมาณ				ตัวชี้วัด (KPI)	ผลที่คาดว่าจะ ได้รับ	หน่วยงาน รับผิดชอบ หลัก	
				๒๕๖๑ (บาท)	๒๕๖๒ (บาท)	๒๕๖๓ (บาท)	๒๕๖๔ (บาท)				๒๕๖๕ (บาท)
๕๐๒	อุดหนุนคณะกรรมการหมู่บ้าน	เพื่อดำเนินงานตาม แนวทางโครงการ พระราชดำริด้าน สาธารณสุข	อุดหนุนคณะกรรมการหมู่บ้าน จำนวน ๑๕ หมู่ละ ๒๐,๐๐๐ บาท	๓๐๐,๐๐๐ เงิน งบประมาณ	๓๐๐,๐๐๐ เงิน งบประมาณ	๓๐๐,๐๐๐ เงิน งบประมาณ	๓๐๐,๐๐๐ เงิน งบประมาณ	๓๐๐,๐๐๐ เงิน งบประมาณ	คณะกรรมการหมู่บ้าน ที่ได้รับ งบประมาณ ดำเนิน โครงการ	ประชาชนใน พื้นที่ได้รับ ประโยชน์จาก การดำเนินการ ด้านสาธารณสุข	สำนักปลัด อบต. เหล่าพัฒนา 277
			รวมจำนวนโครงการ	๑	๑	๑	๑	๑			
			รวมจำนวนงบประมาณ	๓๐๐,๐๐๐	๓๐๐,๐๐๐	๓๐๐,๐๐๐	๓๐๐,๐๐๐	๓๐๐,๐๐๐			

๕.๒ แผนงานสาธารณสุข

ผ.๐๒/๑ โครงการที่เกินศักยภาพของ
องค์กรปกครองส่วนท้องถิ่น

รายละเอียดโครงการพัฒนา
แผนพัฒนาท้องถิ่น(พ.ศ. ๒๕๖๑ - ๒๕๖๕)
สำหรับ โครงการที่เกินศักยภาพขององค์กรปกครองส่วนท้องถิ่น
องค์การบริหารส่วนตำบลเหล่าพัฒนา อำเภอหนองบัว จังหวัดนครพนม

โครงการ	วัตถุประสงค์	เป้าหมาย (ผลผลิตของโครงการ)	งบประมาณและที่ผ่านมา				ตัวชี้วัด (KPI)	ผลลัพธ์ที่คาดว่าจะได้รับ	หน่วยงานรับผิดชอบหลัก
			๒๕๖๑ (บาท)	๒๕๖๒ (บาท)	๒๕๖๔ (บาท)	๒๕๖๕ (บาท)			
<p>ก. ยุทธศาสตร์จังหวัดที่ ๑ การพัฒนาการค้าและการลงทุน ข. ยุทธศาสตร์การพัฒนาของ อปท.ในเขตจังหวัดที่ ๖ ยุทธศาสตร์เมืองน้ำอ้อย ๑. ยุทธศาสตร์ การพัฒนาระบบสาธารณูปโภคและโครงสร้างพื้นฐาน</p>									
<p>๑.๑ แผนงานบูรณาการรวมและการโยธา</p>									
๑	โครงการก่อสร้างถนน คสล. จากวัดโพธิ์ สว่าง ถึงดอนเวทดา หมู่ที่ ๒	เพื่อให้ประชาชนใช้ เส้นทางในการ เดินทางสัญจรไป-มา ได้อย่างสะดวก รวดเร็ว และ ปลอดภัย	ก่อสร้างถนนคสล. จากวัดโพธิ์สว่าง ถึงดอนเวทดา กว้าง ๔ เมตร หนา ๐.๑๕ เมตร ยาว ๑,๐๐๐ เมตร พร้อมลงหินลูกรังไหลทางเฉลี่ย ข้างละ ๐.๕๐ เมตร พร้อมติดตั้ง ป้ายประชาสัมพันธ์โครงการ จำนวน ๑ ป้าย	๒,๐๐๓,๐๐๐			ผู้ใช้ ประโยชน์ มีความ พอใจไม่ น้อยกว่า ร้อยละ ๗๐	ประชาชนใช้ เส้นทางในการ เดินทางสัญจร ไป-มา ได้ สะดวก รวดเร็ว และปลอดภัย	อบจ. นครพนม
๒	โครงการก่อสร้างถนน คสล. หน้าบ้านนาย ณรงค์ เห่งน้อย ถึง บ้านนายก้อน นาม เสาร์ หมู่ที่ ๑๒	เพื่อให้ประชาชนใช้ เส้นทางในการ เดินทางสัญจรไป-มา ได้อย่างสะดวก รวดเร็ว และ ปลอดภัย	ก่อสร้างถนนคสล. จากหน้าบ้าน นายณรงค์ เห่งน้อย ถึง บ้านนาย ก้อน นามเสาร์ กว้าง ๕ เมตร หนา ๐.๑๕ เมตร ยาว ๑,๕๐๐ เมตร พร้อมลงหินลูกรังไหลทางเฉลี่ย ข้างละ ๐.๕๐ เมตร พร้อมติดตั้ง ป้ายประชาสัมพันธ์โครงการ จำนวน ๑ ป้าย	๓,๗๕๓,๐๐๐			ผู้ใช้ ประโยชน์ มีความ พอใจไม่ น้อยกว่า ร้อยละ ๗๐	ประชาชนใช้ เส้นทางในการ เดินทางสัญจร ไป-มา ได้ สะดวก รวดเร็ว และปลอดภัย	อบจ. นครพนม

รายละเอียดโครงการพัฒนา

แผนพัฒนาท้องถิ่น(พ.ศ. ๒๕๖๑ - ๒๕๖๕)

สำหรับ โครงการที่เกินศักยภาพขององค์กรปกครองส่วนท้องถิ่น
องค์การบริหารส่วนตำบลเหล่าพัฒนา อำเภอหนองบัว จังหวัดนครพนม

โครงการ	โครงการ	วัตถุประสงค์	เป้าหมาย (ผลผลิตของโครงการ)	งบประมาณและที่ผ่านมา					ตัวชี้วัด (KPI)	ผลลัพธ์ที่คาดว่าจะได้รับ	หน่วยงาน รับผิดชอบ หลัก
				๒๕๖๑ (บาท)	๒๕๖๒ (บาท)	๒๕๖๓ (บาท)	๒๕๖๔ (บาท)	๒๕๖๕ (บาท)			
๓	โครงการก่อสร้างถนน คสล.จากศาลา ทางเข้าหมู่บ้าน บ้าน หนองดุด ถึง บ้าน นายลอง พันธูกลาง หมู่ที่ ๑๕	เพื่อให้ประชาชนใช้ เส้นทางในการ เดินทางสัญจรไป-มา ได้อย่างสะดวก รวดเร็ว และ ปลอดภัย	ก่อสร้างถนนคสล. จากศาลา ทางเข้าหมู่บ้าน ถึง บ้านนายลอง พันธูกลาง กว้าง ๔ เมตร หนา ๐.๑๕ เมตร ยาว ๖๐๐ เมตร พร้อมลงหินลูกรังให้ลู่ทางหนา เฉลี่ย ๐.๕๐ เมตร พร้อมติดตั้ง ป้ายประชาสัมพันธ์โครงการ					๑,๒๐๓,๐๐๐	ผู้ใช้ ประโยชน์ มีความ พอใจไม่ น้อยกว่า ร้อยละ ๗๐	ประชาชนใช้ เส้นทางในการ เดินทางสัญจร ไป-มา ได้ สะดวก รวดเร็ว และปลอดภัย	อบจ. นครพนม
๔	โครงการก่อสร้างถนน คสล. จากบริเวณ หน้าวัดปากน้ำ ถึง โรงเรียนหนองดุด หมู่ที่ ๖	เพื่อให้ประชาชนใช้ เส้นทางในการ เดินทางสัญจรไป-มา ได้อย่างสะดวก รวดเร็ว และ ปลอดภัย	ก่อสร้างถนนคสล.จากบริเวณหน้า วัดปากน้ำ ถึง โรงเรียนหนองดุด กว้าง ๔ เมตร หนา ๐.๑๕ เมตร ยาว ๑,๐๐๐ เมตร พร้อมลงหิน ลูกรังให้ลู่ทางเฉลี่ยข้างละ ๐.๕๐ เมตร พร้อมติดตั้งป้าย ประชาสัมพันธ์โครงการ จำนวน ๑ ป้าย				๒,๐๐๓,๐๐๐	ผู้ใช้ ประโยชน์ มีความ พอใจไม่ น้อยกว่า ร้อยละ ๗๐	ประชาชนใช้ เส้นทางในการ เดินทางสัญจร ไป-มา ได้ สะดวก รวดเร็ว และปลอดภัย	อบจ. นครพนม	
๕	โครงการก่อสร้างถนน คสล.จากบริเวณ หน้าวัดปากน้ำ ถึง ลำน้ำค้ำเรือ หมู่ที่ ๖	เพื่อให้ประชาชนใช้ เส้นทางในการ เดินทางสัญจรไป-มา ได้อย่างสะดวก รวดเร็ว และ ปลอดภัย	ก่อสร้างถนนคสล.จากบริเวณหน้า วัดปากน้ำ ถึง ลำน้ำค้ำเรือ กว้าง ๔ เมตร หนา ๐.๑๕ เมตร ยาว ๑,๕๐๐ เมตร พร้อมลงหินลูกรัง ให้ลู่ทางเฉลี่ยข้างละ ๐.๕๐ เมตร พร้อมติดตั้งป้ายประชาสัมพันธ์ โครงการ จำนวน ๑ ป้าย				๓,๐๐๓,๐๐๐	ผู้ใช้ ประโยชน์ มีความ พอใจไม่ น้อยกว่า ร้อยละ ๗๐	ประชาชนใช้ เส้นทางในการ เดินทางสัญจร ไป-มา ได้ สะดวก รวดเร็ว และปลอดภัย	อบจ. นครพนม	

รายละเอียดโครงการพัฒนา

แผนพัฒนาท้องถิ่น(พ.ศ. ๒๕๖๑ - ๒๕๖๕)

สำหรับ โครงการที่เกินศักยภาพขององค์กรปกครองส่วนท้องถิ่น
องค์การบริหารส่วนตำบลเหล่าพัฒนา อำเภอนาหว้า จังหวัดนครพนม

โครงการ	วัตถุประสงค์	เป้าหมาย (ผลผลิตของโครงการ)	งบประมาณและที่ผ่านมา				ตัวชี้วัด (KPI)	ผลลัพธ์ที่คาดว่าจะได้รับ	หน่วยงานรับผิดชอบหลัก
			๒๕๖๑ (บาท)	๒๕๖๒ (บาท)	๒๕๖๓ (บาท)	๒๕๖๔ (บาท)			
๖ โครงการก่อสร้างถนน คสล. จากบ้านนาย เตรียมศักดิ์-ถนนสาย บ้านเหล่าพัฒนา- ดอนปอ หมู่ที่ ๖	เพื่อให้ประชาชนใช้ เส้นทางในการ เดินทางสัญจรไป-มา ได้อย่างสะดวก รวดเร็ว และ ปลอดภัย	ก่อสร้างถนนคสล. ถนนสายหนอง คูจุดเริ่มต้นโครงการ จากบ้าน นายเตรียมศักดิ์-ถนนสายบ้าน เหล่าพัฒนา-ดอนปอ กว้าง ๕ เมตร ทน ๐.๑๕ เมตร ยาว ๑,๐๐๐ เมตร พร้อมลงหินลูกรัง ไหล่ทางเฉลี่ยข้างละ ๐.๕๐ เมตร พร้อมติดตั้งป้ายประชาสัมพันธ์ โครงการ จำนวน ๑ ป้าย				๒,๕๐๓,๐๐๐ (บาท)	ผู้ใช้ ประโยชน์ มีความ พอใจไม่ น้อยกว่า ร้อยละ ๗๐	ประชาชนใช้ เส้นทางในการ เดินทางสัญจร ไป-มา ได้ สะดวก รวดเร็ว และปลอดภัย	อบจ. นครพนม
๗ โครงการก่อสร้าง ถนน คสล. สายบ้าน เหล่าพัฒนา ต.เหล่า พัฒนา อ.นาหว้า จ. นครพนม - บ้านดอน แดง ต.บ้านเสียว อ. นาหว้า จ.นครพนม	เพื่อให้ประชาชนใช้ เส้นทางในการ เดินทางสัญจรไป-มา ได้อย่างสะดวก รวดเร็ว และ ปลอดภัย	ก่อสร้าง คสล.สายบ้านเหล่าพัฒนา - บ้านดอนแดง กว้าง ๕ เมตร หนา ๐.๑๕ เมตร ยาว ๑๙๙ เมตร พร้อมลงหินลูกรังไหล่ทางเฉลี่ย ข้างละ ๐.๕๐ เมตร พร้อมติดตั้ง ป้ายประชาสัมพันธ์โครงการ จำนวน ๑ ป้าย				๕๐๐,๐๐๐ (บาท)	ผู้ใช้ ประโยชน์ มีความ พอใจไม่ น้อยกว่า ร้อยละ ๗๐	ประชาชนใช้ เส้นทางในการ เดินทางสัญจร ไป-มา ได้ สะดวก รวดเร็ว และปลอดภัย	อบจ. นครพนม

รายละเอียดโครงการพัฒนา

แผนพัฒนาท้องถิ่น(พ.ศ. ๒๕๖๑ - ๒๕๖๕)

สำหรับ โครงการที่เกินศักยภาพขององค์กรปกครองส่วนท้องถิ่น
องค์การบริหารส่วนตำบลเหล่าพัฒนา อำเภอนาหว้า จังหวัดนครพนม

โครงการ	โครงการ	วัตถุประสงค์	เป้าหมาย (ผลผลิตของโครงการ)	งบประมาณและที่ผ่านมา				ตัวชี้วัด (KPI)	ผลลัพธ์ที่คาดว่าจะได้รับ	หน่วยงาน รับผิดชอบหลัก
				๒๕๖๑ (บาท)	๒๕๖๒ (บาท)	๒๕๖๓ (บาท)	๒๕๖๔ (บาท)			
๘	โครงการก่อสร้างถนน คสล.สายบ้านดอนบอ ต.เหล่า อ.นาหว้า จ.นครพนม - บ้านนาเมือง ต.อากาศ อ.อากาศอำนวย	เพื่อให้ประชาชนใช้เส้นทางในการเดินทางสัญจรไป-มาได้อย่างสะดวก รวดเร็ว และปลอดภัย	ก่อสร้าง คสล. สายบ้านดอนบอ-บ้านนาเมือง กว้าง ๕ เมตร หน้า ๐.๑๕ เมตร ยาว ๑๙๙ เมตร พร้อมลงหินลูกรังให้ลู่ทางเฉลี่ยข้างละ ๐.๕๐ เมตร พร้อมติดตั้งป้ายประชาสัมพันธ์โครงการ จำนวน ๑ ป้าย				๕๐๐,๐๐๐		ประชาชนใช้เส้นทางในการเดินทางสัญจรไป-มา ได้สะดวก รวดเร็ว และปลอดภัย	อบจ.นครพนม
๙	โครงการก่อสร้างถนน คสล.จากบ้านหนองคู ต.เหล่าพัฒนา อ.นาหว้า จ.นครพนม - บ้านท่าคำโฮ ถนนทางหมายเลข ๒๑๗๗	เพื่อให้ประชาชนใช้เส้นทางในการเดินทางสัญจรไป-มาได้อย่างสะดวก รวดเร็ว และปลอดภัย	ก่อสร้างถนนคสล. จุดเริ่มต้นโครงการจากบ้านหนองคู ถึงบ้านท่าคำโฮ ถนนทางหลวงหมายเลข ๒๑๗๗ กว้าง ๕ เมตร หน้า ๐.๑๕ เมตร ยาว ๑๙๙ เมตร พร้อมลงหินลูกรังให้ลู่ทางหน้าเฉลี่ยข้างละ ๐.๕๐ เมตร พร้อมติดตั้งป้ายประชาสัมพันธ์โครงการ จำนวน ๑ ป้าย				๕๐๐,๐๐๐		ประชาชนใช้เส้นทางในการเดินทางสัญจรไป-มา ได้สะดวก รวดเร็ว และปลอดภัย	อบจ.นครพนม

รายละเอียดโครงการพัฒนา

แผนพัฒนาท้องถิ่น(พ.ศ. ๒๕๖๑ - ๒๕๖๕)

สำหรับ โครงการที่เกิดขึ้นศักยภาพขององค์กรปกครองส่วนท้องถิ่น

องค์การบริหารส่วนตำบลเหล่าพัฒนา อำเภอหนองบัว จังหวัดนครพนม

โครงการ	โครงการ	วัตถุประสงค์	เป้าหมาย (ผลผลิตของโครงการ)	งบประมาณและที่ผ่านมา					ตัวชี้วัด (KPI)	ผลลัพธ์ที่คาดว่าจะได้รับ	หน่วยงาน รับผิดชอบ หลัก
				๒๕๖๑ (บาท)	๒๕๖๒ (บาท)	๒๕๖๓ (บาท)	๒๕๖๔ (บาท)	๒๕๖๕ (บาท)			
๑๐	โครงการก่อสร้างถนน คสล.จากบ้านดอน ปอ ต.เหล่าพัฒนา อ. นาหว้า จ.นครพนม - บ้านดอนมะจาง ต. ทำบ่อสงคราม อ.ศรี สงคราม จ.นครพนม	เพื่อให้ประชาชนใช้ เส้นทางในการ เดินทางสัญจรไป-มา ได้อย่างสะดวก รวดเร็ว และ ปลอดภัย	ก่อสร้างถนนคสล. จุดเริ่มต้น โครงการ..จากบ้านดอนปอ ต. เหล่าพัฒนา ถึง บ้านดอนมะจาง ต.ทำบ่อสงคราม กว้าง ๕ เมตร หนา ๐.๑๕ เมตร ยาว ๗,๐๐๐ เมตร พร้อมลงหินลูกรังให้ต่าง หนาเฉลี่ยข้างละ ๐.๕๐ เมตร พร้อมติดตั้งป้ายประชาสัมพันธ์ โครงการ จำนวน ๑ ป้าย	๒๕๖๑ (บาท)	๒๕๖๒ (บาท)	๒๕๖๓ (บาท)	๒๕๖๔ (บาท)	๒๕๖๕ (บาท)	ผู้ใช้ ประโยชน์ มีความ พอใจไม่ น้อยกว่า ร้อยละ ๗๐ ร้อยละ ๗๐	ประชาชนใช้ เส้นทางในการ เดินทางสัญจร ไป-มา ได้ สะดวก รวดเร็ว และปลอดภัย	อบจ. นครพนม
๑๑	โครงการก่อสร้างถนน คสล.จากบ้านเหล่า พัฒนา ต.เหล่าพัฒนา อ.นาหว้า จ. นครพนม - บ้านดอน มะจาง ต.ทำบ่อ สงคราม อ.ศรี สงคราม จ.นครพนม (ช่วงบ้านหนองตุ- บ้านดอนมะจาง)	เพื่อให้ประชาชนใช้ เส้นทางในการ เดินทางสัญจรไป-มา ได้อย่างสะดวก รวดเร็ว และ ปลอดภัย	ก่อสร้างถนนคสล. จุดเริ่มต้น โครงการจากบ้านเหล่าพัฒนา ต. เหล่าพัฒนา - บ้านดอนมะจาง ต. ทำบ่อสงคราม (ช่วงบ้านหนอง ตุค-บ้านดอนมะจาง) กว้าง ๕ เมตร หนา ๐.๑๕ เมตร ยาว ๑๕๙ เมตร พร้อมลงหินลูกรังให้ต่าง หนาเฉลี่ยข้างละ ๐.๕๐ เมตร พร้อมติดตั้งป้ายประชาสัมพันธ์ โครงการ จำนวน ๑ ป้าย	๒๕๖๑ (บาท)	๒๕๖๒ (บาท)	๒๕๖๓ (บาท)	๒๕๖๔ (บาท)	๒๕๖๕ (บาท)	ผู้ใช้ ประโยชน์ มีความ พอใจไม่ น้อยกว่า ร้อยละ ๗๐ ร้อยละ ๗๐	ประชาชนใช้ เส้นทางในการ เดินทางสัญจร ไป-มา ได้ สะดวก รวดเร็ว และปลอดภัย	อบจ. นครพนม

รายละเอียดโครงการพัฒนา
 แผนพัฒนาท้องถิ่น(พ.ศ. ๒๕๖๑ - ๒๕๖๕)
 สำหรับ โครงการที่เกินศักยภาพขององค์กรปกครองส่วนท้องถิ่น
 องค์การบริหารส่วนตำบลเหล่าพัฒนา อำเภอนาหว้า จังหวัดนครพนม

โครงการ	โครงการ	วัตถุประสงค์	เป้าหมาย (ผลผลิตของโครงการ)	งบประมาณและที่ผ่านมา					ตัวชี้วัด (KPI)	ผลลัพธ์ที่คาดว่าจะได้รับ	หน่วยงาน รับผิดชอบ
				๒๕๖๑ (บาท)	๒๕๖๒ (บาท)	๒๕๖๓ (บาท)	๒๕๖๔ (บาท)	๒๕๖๕ (บาท)			
๑๒	โครงการก่อสร้างถนน คสล.จากบ้านหนอง คูต.เหล่าพัฒนา ถึง บ้านหนองโอง ต. บ้านเสียว	เพื่อให้ประชาชนใช้ เส้นทางในการ เดินทางสัญจรไป-มา ได้อย่างสะดวก รวดเร็ว และ ปลอดภัย	ก่อสร้างถนนคสล. จุดเริ่มต้น โครงการ..จากบ้านหนองคูต. เหล่าพัฒนา ถึง บ้านหนองโอง ต. บ้านเสียว กว้าง ๕ เมตร หนา ๐.๑๕ เมตร ยาว ๘๐๐ เมตร พร้อมลงหินลูกรังไหลทางหนา เฉลี่ยข้างละ ๐.๕๐ เมตร พร้อม ติดตั้งป้ายประชาสัมพันธ์โครงการ จำนวน ๑ ป้าย			๒,๐๐๐,๐๐๐			ผู้ใช้ ประโยชน์ มีความ พอใจไม่ น้อยกว่า ร้อยละ ๗๐	ประชาชนใช้ เส้นทางในการ เดินทางสัญจร ไป-มา ได้ สะดวก รวดเร็ว และปลอดภัย	อบจ. นครพนม
๑๓	โครงการก่อสร้างถนน คสล.จากบ้านเหล่า พัฒนา ต.เหล่าพัฒนา อำเภอหว้า จ. นครพนม - บ้านข่า ต.บ้านข่า อ.ศรี สงคราม จ.นครพนม (ช่วงหน้าโรงเรียน อุดมพัฒนศึกษา)	เพื่อให้ประชาชนใช้ เส้นทางในการ เดินทางสัญจรไป-มา ได้อย่างสะดวก รวดเร็ว และ ปลอดภัย	ก่อสร้างถนนคสล. จุดเริ่มต้น โครงการจากบ้านเหล่าพัฒนา- บ้านข่า (ช่วงหน้าโรงเรียนอุดม พัฒนศึกษา) กว้าง ๕ เมตร หนา ๐.๑๕ เมตร ยาว ๑๙๙ เมตร พร้อมลงหินลูกรังไหลทางหนา เฉลี่ยข้างละ ๐.๕๐ เมตร พร้อม ติดตั้งป้ายประชาสัมพันธ์โครงการ จำนวน ๑ ป้าย				๕๐๐,๐๐๐		ผู้ใช้ ประโยชน์ มีความ พอใจไม่ น้อยกว่า ร้อยละ ๗๐	ประชาชนใช้ เส้นทางในการ เดินทางสัญจร ไป-มา ได้ สะดวก รวดเร็ว และปลอดภัย	อบจ. นครพนม

รายละเอียดโครงการพัฒนา

แผนพัฒนาท้องถิ่น(พ.ศ. ๒๕๖๑ - ๒๕๖๕)

สำหรับ โครงการที่เกิดขึ้นสภาพขององค์กรปกครองส่วนท้องถิ่น

องค์การบริหารส่วนตำบลเหล่าพัฒนา อำเภอหนองบัว จังหวัดนครพนม

โครงการ	โครงการปรับปรุง	วัตถุประสงค์	เป้าหมาย (ผลผลิตของโครงการ)	งบประมาณและที่ผ่านมา				ตัวชี้วัด (KPI)	ผลลัพธ์ที่คาดว่าจะได้รับ	หน่วยงานรับผิดชอบหลัก
				๒๕๖๑ (บาท)	๒๕๖๒ (บาท)	๒๕๖๓ (บาท)	๒๕๖๔ (บาท)			
๑๔	โครงการปรับปรุงถนนลูกรัง สายบ้านหนองตุ๊ด - บ้านท่าคำไฮ หมู่ที่ ๑๐	เพื่อปรับปรุงถนนให้สูงขึ้นป้องกันท่วมในฤดูฝน	ปรับปรุงถนนลูกรัง สายบ้านหนองตุ๊ด - บ้านท่าคำไฮ กว้าง ๕ เมตร ทน ๐.๑๕ เมตร ยาว ๔,๐๐๐ เมตร พร้อมปรับเกลี่ยแต่งเรียบ			๕๐๐,๐๐๐			ผู้ใช้ประโยชน์ที่มีความพอใจไม่น้อยกว่าร้อยละ ๗๐	อบจ. นครพนม
๑๕	โครงการปรับปรุงถนนลูกรัง สายบ้านดอนศาลา ต.เหล่าพัฒนา - บ้านดอนพัฒนา - บ้านดอนสมอ ต.ท่าบ่อสงคราม	เพื่อปรับปรุงถนนให้สูงขึ้นป้องกันท่วมในฤดูฝน	ปรับปรุงถนนลูกรัง สายบ้านดอนศาลา ต.เหล่าพัฒนา - บ้านดอนสมอ ต.ท่าบ่อสงคราม กว้าง ๕ เมตร ทน ๐.๑๕ เมตร ยาว ๓,๐๐๐ เมตร พร้อมปรับเกลี่ยแต่งเรียบ			๕๐๐,๐๐๐			ผู้ใช้ประโยชน์ที่มีความพอใจไม่น้อยกว่าร้อยละ ๗๐	อบจ. นครพนม
๑๖	โครงการปรับปรุงถนนลูกรัง สายบ้านเหล่าพัฒนา ต.เหล่าพัฒนา - บ้านดอนแดง ต.บ้านเสียว	เพื่อปรับปรุงถนนให้สูงขึ้นป้องกันท่วมในฤดูฝน	ปรับปรุงถนนลูกรัง สายบ้านเหล่าพัฒนา ต.เหล่าพัฒนา - บ้านดอนแดง ต.บ้านเสียว กว้าง ๕ เมตร ทน ๐.๑๕ เมตร ยาว ๒,๐๐๐ เมตร พร้อมปรับเกลี่ยแต่งเรียบ			๕๐๐,๐๐๐			ผู้ใช้ประโยชน์ที่มีความพอใจไม่น้อยกว่าร้อยละ ๗๐	อบจ. นครพนม

รายละเอียดโครงการพัฒนา

แผนพัฒนาท้องถิ่น(พ.ศ. ๒๕๖๑ - ๒๕๖๕)

สำหรับ โครงการที่เกินศักยภาพขององค์กรปกครองส่วนท้องถิ่น
องค์การบริหารส่วนตำบลเหล่าพัฒนา อำเภอหนองบัว จังหวัดนครพนม

โครงการ	วัตถุประสงค์	เป้าหมาย (ผลผลิตของโครงการ)	งบประมาณและที่ผ่านมา					ตัวชี้วัด (KPI)	ผลลัพธ์ที่คาดว่าจะได้รับ	หน่วยงานรับผิดชอบหลัก
			๒๕๖๑ (บาท)	๒๕๖๒ (บาท)	๒๕๖๓ (บาท)	๒๕๖๔ (บาท)	๒๕๖๕ (บาท)			
๑๗ โครงการถนน ตลอดถัก	เพื่อปรับปรุงถนน หน้าโรงเรียนให้มี ความปลอดภัย สำหรับนักเรียน และประชาชนทั่วไป ที่ใช้เส้นทาง	โครงการถนนตลอดถัก จำนวน ๓ จุด ๑. บริเวณหน้าโรงเรียนดอน ปอหนองโอง จุดที่ ๒. บริเวณหน้า โรงเรียนอุดมพัฒนศึกษา จุดที่ ๓ บริเวณหน้าโรงเรียนบ้านดอมศาลา			๑,๐๐๐,๐๐๐			ผู้ใช้ ประโยชน์ มีความ พอใจไม่ น้อยกว่า ร้อยละ ๗๐	ทำให้นักเรียน และประชาชน สามารถ เดินทางสัญจร ไป-มา อย่าง สะดวก และ ปลอดภัย	อบจ. นครพนม
๑๘ โครงการลงหินลูกรัง เส้นทาง รพช. นาน้อย ตำบลพัฒนา - บ้านท่ากอน ต.ท่ากอน	เพื่อให้ประชาชนใน เขตพื้นที่สามารถ เดินทางสัญจรไป-มา ขนถ่ายผลผลิต ทางการเกษตรได้ อย่างสะดวกและ ปลอดภัย	ลงหินลูกรัง จากเส้นทาง รพช. นาน้อย ต.เหล่าพัฒนา-บ้านท่ากอน ต.ท่ากอน เลียบน้ำยม ระยะทาง ๑,๐๐๐ เมตร กว้าง ๕ เมตร ลงหินลูกรังหนาเฉลี่ย ๐.๑๕ เมตร พร้อมติดตั้งป้ายประชาสัมพันธ์โครงการ จำนวน ๑ ป้าย				๑,๐๐๐,๐๐๐		ผู้ใช้ ประโยชน์ มีความ พอใจไม่ น้อยกว่า ร้อยละ ๗๐	ทำให้ประชาชน ในเขตพื้นที่ สามารถ เดินทางสัญจร ไป-มา อย่าง สะดวก	อบจ. นครพนม
๑๙ โครงการก่อสร้าง ประปาหมู่บ้าน หมู่ที่ ๑	เพื่อให้ประชาชนมี น้ำประปาไว้ใช้อย่าง เพียงพอ	ก่อสร้างประปาหมู่บ้านแบบผิวดิน หมู่ที่ ๑ บริเวณหนองโตก พร้อม ติดตั้งป้ายประชาสัมพันธ์โครงการ จำนวน ๑ ป้าย			๖,๐๐๐,๐๐๐			จำนวน ครัวเรือน ที่มี น้ำประปา ใช้อย่าง เพียงพอ	ประชาชนใน เขตพื้นที่มี ประปาใช้อย่าง เพียงพอและ ทั่วถึง	กรม ทรัพยากร น้ำ

รายละเอียดโครงการพัฒนา
 แผนพัฒนาท้องถิ่น(พ.ศ. ๒๕๖๑ - ๒๕๖๕)
 สำหรับ โครงการที่เกิดขึ้นศักยภาพขององค์กรปกครองส่วนท้องถิ่น
 องค์การบริหารส่วนตำบลเหล่าพัฒนา อำเภอนาหว้า จังหวัดนครพนม

โครงการ	โครงการ	วัตถุประสงค์	เป้าหมาย (ผลผลิตของโครงการ)	งบประมาณและที่ผ่านมา					ตัวชี้วัด (KPI)	ผลลัพธ์ที่คาดว่าจะได้รับ	หน่วยงานรับผิดชอบหลัก
				๒๕๖๑ (บาท)	๒๕๖๒ (บาท)	๒๕๖๓ (บาท)	๒๕๖๔ (บาท)	๒๕๖๕ (บาท)			
๒๐	โครงการก่อสร้าง ประปาหมู่บ้าน หมู่ที่ ๓	เพื่อให้ประชาชนมี น้ำประปาไว้ใช้อย่าง เพียงพอ	ก่อสร้างประปาหมู่บ้านแบบฝิวดิน หมู่ที่ ๓ โดยใช้แหล่งน้ำหนอง ปลาแก้ว พร้อมติดตั้งป้าย ประชาสัมพันธ์โครงการ จำนวน ๑ ป้าย			๖,๐๐๐,๐๐๐			จำนวน ครัวเรือน ที่มี น้ำประปา ใช้อย่าง เพียงพอ	ประชาชนใน เขตพื้นที่มี ประปาใช้อย่าง เพียงพอและ ทั่วถึง	กรม ทรัพยากร น้ำ
๒๑	โครงการก่อสร้าง ประปาหมู่บ้าน หมู่ที่ ๕	เพื่อให้ประชาชนมี น้ำประปาไว้ใช้อย่าง เพียงพอ	ก่อสร้างประปาหมู่บ้านแบบฝิวดิน หมู่ที่ ๕ โดยใช้แหล่งน้ำหนองโคง พร้อมติดตั้งป้ายประชาสัมพันธ์ โครงการ จำนวน ๑ ป้าย			๖,๐๐๐,๐๐๐			จำนวน ครัวเรือน ที่มี น้ำประปา ใช้อย่าง เพียงพอ	ประชาชนใน เขตพื้นที่มี ประปาใช้อย่าง เพียงพอและ ทั่วถึง	กรม ทรัพยากร น้ำ ๖๐๐
๒๒	โครงการก่อสร้าง ประปาหมู่บ้าน หมู่ที่ ๖	เพื่อให้ประชาชนมี น้ำประปาไว้ใช้อย่าง เพียงพอ	ก่อสร้างประปาหมู่บ้านแบบฝิวดิน หมู่ที่ ๖ พร้อมติดตั้งป้าย ประชาสัมพันธ์โครงการ จำนวน ๑ ป้าย			๖,๐๐๐,๐๐๐			จำนวน ครัวเรือน ที่มี น้ำประปา ใช้เพียงพอ	ประชาชนใน เขตพื้นที่มี น้ำประปาใช้ เพียงพอ และ ทั่วถึง	กรม ทรัพยากร น้ำ
๒๓	โครงการก่อสร้าง ประปาหมู่บ้าน หมู่ที่ ๘	เพื่อให้ประชาชนมี น้ำประปาไว้ใช้อย่าง เพียงพอ	ก่อสร้างระบบน้ำประปาแบบฝิว ดิน หมู่ที่ ๘ พร้อมติดตั้งป้าย ประชาสัมพันธ์โครงการ จำนวน ๑ ป้าย			๖,๐๐๐,๐๐๐			จำนวน ครัวเรือน ที่มี น้ำประปา ใช้อย่าง	ประชาชนใน เขตพื้นที่มี ประปาใช้อย่าง เพียงพอและ ทั่วถึง	กรม ทรัพยากร น้ำ

รายละเอียดโครงการพัฒนา
แผนพัฒนาท้องถิ่น(พ.ศ. ๒๕๖๑ - ๒๕๖๕)
สำหรับ โครงการที่เกินศักยภาพขององค์กรปกครองส่วนท้องถิ่น
องค์การบริหารส่วนตำบลเหล่าพัฒนา อำเภอนาหว้า จังหวัดนครพนม

โครงการ	วัตถุประสงค์	เป้าหมาย (ผลผลิตของโครงการ)	งบประมาณและที่ผ่านมา				ตัวชี้วัด (KPI)	ผลลัพธ์ที่คาดว่าจะได้รับ	หน่วยงาน รับผิดชอบ
			๒๕๖๑ (บาท)	๒๕๖๒ (บาท)	๒๕๖๓ (บาท)	๒๕๖๔ (บาท)			
๒๔ โครงการก่อสร้าง ประปาหมู่บ้านแบบ ฝวดิน หมู่ที่ ๙	เพื่อให้ประชาชนใน พื้นที่ มีน้ำประปาใช้ ได้อย่างเพียงพอ และทั่วถึง	ก่อสร้างประปาหมู่บ้านแบบฝวดิน จำนวน ๑ แห่ง พร้อมติดตั้งป้าย ประชาสัมพันธ์โครงการ จำนวน ๑ ป้าย				๖,๐๐๐,๐๐๐	จำนวน ครัวเรือน ที่มี น้ำประปา ใช้เพียงพอ ทั่วถึง	ประชาชนใน เขตพื้นที่มี น้ำประปาใช้ เพียงพอ และ ทั่วถึง	กรม ทรัพยากร น้ำ
๒๕ โครงการก่อสร้าง ประปาหมู่บ้านแบบ ฝวดิน หมู่ที่ ๑๐	เพื่อให้ประชาชนใน พื้นที่ มีน้ำประปาใช้ ได้อย่างเพียงพอ และทั่วถึง	ก่อสร้างประปาหมู่บ้านแบบฝวดิน จำนวน ๑ แห่ง พร้อมติดตั้งป้าย ประชาสัมพันธ์โครงการ จำนวน ๑ ป้าย	๖,๐๐๐,๐๐๐				จำนวน ครัวเรือน ที่มี น้ำประปา ใช้เพียงพอ ทั่วถึง	ประชาชนใน เขตพื้นที่มี น้ำประปาใช้ เพียงพอ และ ทั่วถึง	กรม ทรัพยากร น้ำ
๒๖ โครงการก่อสร้าง ประปาหมู่บ้านแบบ ฝวดิน หมู่ที่ ๑๑	เพื่อให้ประชาชนใน พื้นที่ มีน้ำประปาใช้ ได้อย่างเพียงพอ และทั่วถึง	ก่อสร้างประปาหมู่บ้านแบบฝวดิน จำนวน ๑ แห่ง พร้อมติดตั้งป้าย ประชาสัมพันธ์โครงการ จำนวน ๑ ป้าย				๖,๐๐๐,๐๐๐	จำนวน ครัวเรือน ที่มี น้ำประปา ใช้เพียงพอ	ประชาชนใน เขตพื้นที่มี น้ำประปาใช้ เพียงพอ และ ทั่วถึง	กรม ทรัพยากร น้ำ
๒๗ โครงการก่อสร้าง ประปาหมู่บ้าน หมู่ที่ ๑๕	เพื่อให้ประชาชนมี น้ำประปาใช้ ได้อย่าง เพียงพอ	ก่อสร้างระบบน้ำประปาแบบฝว ดินหมู่ที่ ๑๕ พร้อมติดตั้งป้าย ประชาสัมพันธ์โครงการ จำนวน ๑ ป้าย	๖,๐๐๐,๐๐๐				จำนวน ครัวเรือน ที่มี น้ำประปา ใช้อย่าง เพียงพอ	ประชาชนใน เขตพื้นที่มี ประปาใช้อย่าง เพียงพอและ ทั่วถึง	กรม ทรัพยากร น้ำ

รายละเอียดโครงการพัฒนา

แผนพัฒนาท้องถิ่น(พ.ศ. ๒๕๖๑ - ๒๕๖๕)

สำหรับ โครงการที่เกิดขึ้นศักยภาพขององค์กรปกครองส่วนท้องถิ่น
องค์การบริหารส่วนตำบลเสนาพัฒนา อำเภอเสนา จังหวัดนครพนม

โครงการ	โครงการ	วัตถุประสงค์	เป้าหมาย (ผลผลิตของโครงการ)	งบประมาณและที่ผ่านมา				ตัวชี้วัด (KPI)	ผลลัพธ์ที่คาดว่าจะได้รับ	หน่วยงานรับผิดชอบหลัก
				๒๕๖๑ (บาท)	๒๕๖๒ (บาท)	๒๕๖๓ (บาท)	๒๕๖๔ (บาท)			
๒๘	โครงการก่อสร้างสถานีสูบน้ำด้วยพลังงานไฟฟ้า บ่อนกเขาลำไย หมู่ที่ ๑๑๑	เพื่อสูบน้ำจากลำน้ำไย ขึ้นมาไว้เพื่อการอุปโภค-บริโภค	ก่อสร้างสถานีสูบน้ำด้วยพลังงานไฟฟ้า บ่อนกเขาลำไย หมู่ที่ ๑๑๑					๒๘,๐๐๐,๐๐๐	ทำให้ประชาชนในเขตพื้นที่มีน้ำใช้ได้อย่างเพียงพอ	ชลประทาน จ.นครพนม
๒๙	โครงการขยายท่อส่งน้ำด้วยพลังงานไฟฟ้า หมู่ที่ ๑๐	เพื่อให้ประชาชนมีน้ำไว้ใช้อย่างเพียงพอและทั่วถึง	ขยายท่อส่งน้ำ จำนวน ๓ จุด ๑. จากบ้านนายแสง พัดเปี่ยมมา ถึง นานายปัญญา ยาว ๑,๐๐๐ เมตร ๒. จากท่อเมน ถึง นานางรัศมี ยาว ๑,๕๐๐ เมตร				๕๐๐,๐๐๐	จำนวนครัวเรือนที่มีน้ำประปาใช้ได้อย่างเพียงพอ	ประชาชนมีน้ำไว้ใช้อย่างเพียงพอและทั่วถึง	ชลประทาน จ.นครพนม
				๐	๐	๑๕	๑๓	๑		
รวมจำนวนโครงการ				๐	๐	๒๒,๗๖๒,๐๐๐	๓๑,๗๖๖,๐๐๐	๒๘,๐๐๐,๐๐๐		
รวมจำนวนงบประมาณ				๐	๐	๒๒,๗๖๒,๐๐๐	๓๑,๗๖๖,๐๐๐	๒๘,๐๐๐,๐๐๐		

รายละเอียดโครงการพัฒนา

แผนพัฒนาท้องถิ่น(พ.ศ. ๒๕๖๑ - ๒๕๖๕)

สำหรับ โครงการที่เกินศักยภาพขององค์กรปกครองส่วนท้องถิ่น
องค์การบริหารส่วนตำบลเหล่าพัฒนา อำเภอนาหว้า จังหวัดนครพนม

โครงการ	วัตถุประสงค์	เป้าหมาย (ผลผลิตของโครงการ)	งบประมาณและที่ผ่านมา				ตัวชี้วัด (KPI)	ผลลัพธ์ที่คาดว่าจะได้รับ	หน่วยงานรับผิดชอบหลัก
			๒๕๖๑ (บาท)	๒๕๖๒ (บาท)	๒๕๖๓ (บาท)	๒๕๖๔ (บาท)			
<p>ก. ยุทธศาสตร์จังหวัดที่ ๓ การพัฒนาการเกษตรและอุตสาหกรรมเป็นมิตรกับสิ่งแวดล้อม</p> <p>ข. ยุทธศาสตร์การพัฒนาของ อปท.ในเขตจังหวัดที่ ๓ การพัฒนาการเกษตรและอุตสาหกรรมเกษตร</p> <p>๔.ยุทธศาสตร์การพัฒนาด้านการค้า การลงทุนและส่งเสริมการผลิตภาคการเกษตร</p> <p>๔.๑ แผนงานการเกษตร</p>									
๓๐	โครงการขุดลอกหนองกุดเซียม หมู่ที่ ๑ กักน้ำไว้เพื่อการเกษตรและเลี้ยงสัตว์ตลอดปี	จุดเริ่มต้นของโครงการ ขุดลอกหนองกุดเซียม จำนวน ๘๐ ไร่ ลึก ๓ เมตร ตามแบบประมาณการของ อบต.				๑๐,๐๐๐,๐๐๐	จำนวนพื้นที่การเกษตรที่มีน้ำใช้อย่างเพียงพอ	ทำให้ประชาชนในเขตพื้นที่และใกล้เคียงมีแหล่งน้ำเพื่อการเกษตรและเลี้ยงสัตว์ได้ตลอดปี	อบจ.นครพนม
๓๑	โครงการขุดลอกหนองแอมบอง หมู่ที่ ๖	เพื่อสร้างแหล่งเก็บกักน้ำไว้เพื่อการเกษตรและเลี้ยงสัตว์ตลอดปี	ขุดลอกหนองแอมบอง-หนองปลาตอง กว้าง ๔ เมตร ลึก ๔ เมตร ตามแบบประมาณการของกองช่าง อบต.เหล่าพัฒนา พร้อมติดตั้งป้ายประชาสัมพันธ์โครงการ จำนวน ๑ ป้าย			๑,๒๕๐,๐๐๐	จำนวนพื้นที่การเกษตรที่มีน้ำใช้อย่างเพียงพอ	ทำให้ประชาชนในเขตพื้นที่และใกล้เคียงมีแหล่งน้ำเพื่อการเกษตรและเลี้ยงสัตว์ได้ตลอดปี	อบจ.นครพนม

รายละเอียดโครงการพัฒนา

แผนพัฒนาท้องถิ่น(พ.ศ. ๒๕๖๑ - ๒๕๖๕)

สำหรับ โครงการที่เกินศักยภาพขององค์กรปกครองส่วนท้องถิ่น
องค์การบริหารส่วนตำบลเหล่าพัฒนา อำเภอหนองบัว จังหวัดนครพนม

โครงการ	วัตถุประสงค์	เป้าหมาย (ผลผลิตของโครงการ)	งบประมาณและที่ผ่านมา				ตัวชี้วัด (KPI)	ผลลัพธ์ที่คาดว่าจะได้รับ	หน่วยงาน รับผิดชอบ หลัก
			๒๕๖๑ (บาท)	๒๕๖๒ (บาท)	๒๕๖๓ (บาท)	๒๕๖๔ (บาท)			
๓๒ โครงการขุดลอก หนองนงเขียน หมู่ ๘	เพื่อสร้างแหล่งเก็บ กักน้ำไว้เพื่อ การเกษตรและเลี้ยง สัตว์ตลอดปี	ขุดลอกหนองนงเขียนตามแบบ การสำรวจของกองช่าง อบต. เหล่าพัฒนา พร้อมติดตั้งป้าย ประชาสัมพันธ์โครงการ จำนวน ๑ ป้าย				๑,๕๒๐,๐๐๐	จำนวน พื้นที่ การเกษตร ที่มีน้ำใช้ อย่าง เพียงพอ	ทำให้ประชาชน ในเขตพื้นที่และ ใกล้เคียงมี แหล่งน้ำเพื่อ การเกษตรและ เลี้ยงสัตว์ได้ ตลอดปี	อบจ. นครพนม
๓๓ โครงการขุดลอก หนองดุด พร้อม ระบบกระจายน้ำ หมู่ ๘,๑๕	เพื่อสร้างแหล่งเก็บ กักน้ำไว้เพื่อ การเกษตรและเลี้ยง สัตว์ตลอดปี	ขุดลอกหนองดุดพร้อมระบบ กระจายน้ำ พร้อมติดตั้งป้าย ประชาสัมพันธ์โครงการ จำนวน ๑ ป้าย	๔๐,๐๐๐,๐๐๐			๔๐,๐๐๐,๐๐๐	จำนวน พื้นที่ การเกษตร ที่มีน้ำใช้ อย่าง เพียงพอ	ประชาชนใน พื้นที่มีแหล่งน้ำ เพื่อการเกษตร และเลี้ยงสัตว์ ได้ตลอดปี	กรม ทรัพยากร น้ำ
๓๔ โครงการขุดลอก หนองน้ำสร้าง หมู่ที่ ๑๑	เพื่อสร้างแหล่งเก็บ กักน้ำไว้เพื่อ การเกษตรและเลี้ยง สัตว์ตลอดปี	ขุดลอกหนองน้ำสร้าง พื้นที่ ๖ ไร่ กว้าง ๘๐ เมตร ยาว ๑๒๐ เมตร ลึก ๓ เมตร พร้อมติดตั้งป้าย ประชาสัมพันธ์โครงการ จำนวน ๑ ป้าย				๓,๐๒๔,๐๐๐	จำนวน พื้นที่ การเกษตร ที่มีน้ำใช้ อย่าง เพียงพอ	ทำให้ประชาชน ในเขตพื้นที่และ ใกล้เคียงมี แหล่งน้ำเพื่อ การเกษตรและ เลี้ยงสัตว์ได้ ตลอดปี	อบจ. นครพนม

รายละเอียดโครงการพัฒนา

แผนพัฒนาท้องถิ่น(พ.ศ. ๒๕๖๑ - ๒๕๖๕)

สำหรับ โครงการที่เกินศักยภาพขององค์กรปกครองส่วนท้องถิ่น
องค์การบริหารส่วนตำบลเหล่าพัฒนา อำเภอโนนห้วย จังหวัดนครพนม

โครงการ	วัตถุประสงค์	เป้าหมาย (ผลผลิตของโครงการ)	งบประมาณและที่ผ่านมา					ตัวชี้วัด (KPI)	ผลลัพธ์ที่คาดว่าจะได้รับ	หน่วยงาน รับผิดชอบหลัก
			๒๕๖๑ (บาท)	๒๕๖๒ (บาท)	๒๕๖๓ (บาท)	๒๕๖๔ (บาท)	๒๕๖๕ (บาท)			
๓๕ โครงการขุดลอกหนองกุจฉานแก้ว หมู่ ๑๑	เพื่อสร้างแหล่งเก็บกักน้ำไว้เพื่อการเกษตรและเลี้ยงสัตว์ตลอดปี	ขุดลอกหนองกุจฉานแก้ว ลึก ๓ เมตร พื้นที่ ๔ ไร่ หรือตามแบบการสำรวจของกองช่าง อบต.เหล่าพัฒนา หรือมติตั้งป้ายประชาสัมพันธ์โครงการ จำนวน ๑ ป้าย				๑,๕๒๐,๐๐๐		จำนวนพื้นที่การเกษตรที่มีน้ำใช้อย่างเพียงพอ	ทำให้ประชาชนในเขตพื้นที่และใกล้เคียงมีแหล่งน้ำเพื่อการเกษตรและเลี้ยงสัตว์ได้ตลอดปี	อบจ.นครพนม
๓๖ โครงการขุดลอกหนองบัวขาว หมู่ที่ ๑๕	เพื่อสร้างแหล่งเก็บกักน้ำไว้เพื่อการเกษตรและเลี้ยงสัตว์ตลอดปี	จุดเริ่มต้นของโครงการ ขุดลอกหนองกุจฉานแก้ว จำนวน ๑๕๐ ไร่ ลึก ๓ เมตร ตามแบบประมาณการของ อบต.				๒๐,๐๐๐,๐๐๐		จำนวนพื้นที่การเกษตรที่มีน้ำใช้อย่างเพียงพอ	ทำให้ประชาชนในเขตพื้นที่และใกล้เคียงมีแหล่งน้ำเพื่อการเกษตรและเลี้ยงสัตว์ได้ตลอดปี	กรมทรัพยากรน้ำ
๓๗ โครงการขุดลอกหนองกุจฉาน หมู่ที่ ๑	เพื่อสร้างแหล่งเก็บกักน้ำไว้เพื่อการเกษตรและเลี้ยงสัตว์ตลอดปี	ขุดลอกหนองกุจฉาน พื้นที่ ๓๐๘ ไร่ ลึก ๓ เมตร ตามแบบประมาณการของ อบต. พร้อมติดตั้งป้ายประชาสัมพันธ์โครงการ จำนวน ๑ ป้าย					๓๐,๐๐๐,๐๐๐	จำนวนพื้นที่การเกษตรที่มีน้ำใช้อย่างเพียงพอ	ทำให้ประชาชนในเขตพื้นที่และใกล้เคียงมีแหล่งน้ำเพื่อการเกษตรและเลี้ยงสัตว์ได้ตลอดปี	กรมทรัพยากรน้ำ

รายละเอียดโครงการพัฒนา

แผนพัฒนาท้องถิ่น(พ.ศ. ๒๕๖๑ - ๒๕๖๕)

สำหรับ โครงการที่เกินศักยภาพขององค์กรปกครองส่วนท้องถิ่น

องค์การบริหารส่วนตำบลเหล่าพัฒนา อำเภอนาหว้า จังหวัดนครพนม

โครงการ	วัตถุประสงค์	เป้าหมาย (ผลผลิตของโครงการ)	งบประมาณและที่ผ่านมา					ตัวชี้วัด (KPI)	ผลลัพธ์ที่คาดว่าจะได้รับ	หน่วยงานรับผิดชอบหลัก
			๒๕๖๑ (บาท)	๒๕๖๒ (บาท)	๒๕๖๓ (บาท)	๒๕๖๔ (บาท)	๒๕๖๕ (บาท)			
๓๘ โครงการขุดลอกหนองบัว หมู่ที่ ๒	เพื่อสร้างแหล่งเก็บกักน้ำไว้เพื่อการเกษตรและเลี้ยงสัตว์ตลอดปี	ขุดลอกหนองบัว พื้นที่ทั้งหมด ๓๑ ไร่ ขุดลอกกว้าง ๑๕๐ เมตร ยาว ๑๘๐ เมตร ลึก ๓ เมตร ตามแบบประมาณการของ อบต. พร้อมติดตั้งป้ายประชาสัมพันธ์โครงการ จำนวน ๑ ป้าย			๒,๘๔๐,๘๒๐			จำนวนพื้นที่การเกษตรที่มีน้ำใช้อย่างเพียงพอ	เกษตรกรมีน้ำใช้เพื่อการเกษตรและเลี้ยงสัตว์เพียงพอ	อบจ. นครพนม
๓๙ โครงการขุดลอกหนองไขวาลู่ง หมู่ที่ ๒	เพื่อสร้างแหล่งเก็บกักน้ำไว้เพื่อการเกษตรและเลี้ยงสัตว์ตลอดปี	ขุดลอกหนองไขวาลู่ง พื้นที่ ๑๙๐ ไร่ ขุดลอกกว้าง ๑๕๐ เมตร ยาว ๓๐๐ เมตร ลึก ๓ เมตร ตามแบบประมาณการของ อบต. พร้อมติดตั้งป้ายประชาสัมพันธ์โครงการ			๔,๙๙๐,๖๑๕			จำนวนพื้นที่การเกษตรที่มีน้ำใช้อย่างเพียงพอ	เกษตรกรมีน้ำใช้เพื่อการเกษตรและเลี้ยงสัตว์เพียงพอ	อบจ. นครพนม
๔๐ โครงการขุดลอกหนองไขวาลู่ง หมู่ที่ ๒	เพื่อสร้างแหล่งเก็บกักน้ำไว้เพื่อการเกษตรและเลี้ยงสัตว์ พร้อมปรับปรุงเป็นสวนสาธารณะเฉลิมพระเกียรติ	ขุดลอกหนองไขวาลู่ง พื้นที่ ๑๖๕ ไร่ ลึก ๓ เมตร ตามแบบประมาณการของ อบต. พร้อมติดตั้งป้ายประชาสัมพันธ์โครงการ จำนวน ๑ ป้าย				๓๐,๐๐๐,๐๐๐		จำนวนพื้นที่การเกษตรที่มีน้ำใช้อย่างเพียงพอ	ทำให้ประชาชนในเขตพื้นที่และใกล้เคียงมีแหล่งน้ำเพื่อการเกษตรและเลี้ยงสัตว์ได้ตลอดปี	กรมทรัพยากรน้ำ
รวมจำนวนโครงการ			๐	๐	๓	๗	๓			
รวมจำนวนงบประมาณ			๐	๐	๔๗,๖๓๑,๔๕๕	๓๗,๓๑๔,๐๐๐	๘๐,๐๐๐,๐๐๐			

รายละเอียดโครงการพัฒนา
 แผนพัฒนาท้องถิ่น(พ.ศ. ๒๕๖๑ - ๒๕๖๕)
 สำหรับ โครงการที่เกินศักยภาพขององค์กรปกครองส่วนท้องถิ่น
 องค์การบริหารส่วนตำบลเหล่าพัฒนา อำเภอนาหว้า จังหวัดนครพนม

โครงการ	วัตถุประสงค์	เป้าหมาย (ผลผลิตของโครงการ)	งบประมาณและที่ผ่านมา				ตัวชี้วัด (KPI)	ผลลัพธ์ที่คาดว่าจะได้รับ	หน่วยงาน รับผิดชอบหลัก
			๒๕๖๑ (บาท)	๒๕๖๒ (บาท)	๒๕๖๓ (บาท)	๒๕๖๔ (บาท)			

- ก. ยุทธศาสตร์จังหวัดที่ ๔ การพัฒนาสังคมและสร้างคุณภาพชีวิตเพื่อสร้างความสุขอย่างยั่งยืน
- ข. ยุทธศาสตร์การพัฒนาของ อบท. ในเขตจังหวัดที่ ๑ ยุทธศาสตร์การพัฒนาทรัพยากรมนุษย์
- ๒.ยุทธศาสตร์ ยุทธศาสตร์การพัฒนาทรัพยากรมนุษย์

๒.๑ แผนงานสร้างความเข้มแข็งของชุมชน

๔๑	อุดหนุนวิสาหกิจชุมชนกลุ่มทอเสื่ออก บ้านหนองตุ๊ด เลขที่ ๒๕ หมู่ที่ ๖ ต.เหล่าพัฒนา อ.นาหว้า จ.นครพนม	เพื่อสร้างความเข้มแข็งให้คนในชุมชน คนในชุมชนมีงานทำ สร้างรายได้เพิ่มขึ้น	สมาชิกในกลุ่มวิสาหกิจชุมชนกลุ่มทอเสื่ออกบ้านหนองตุ๊ด และประชาชนในพื้นที่	๑,๒๐๐,๐๐๐	๑,๒๐๐,๐๐๐	๑,๒๐๐,๐๐๐	๑,๒๐๐,๐๐๐	๑,๒๐๐,๐๐๐	๑,๒๐๐,๐๐๐	รายได้ สมาชิกในกลุ่มเพิ่มขึ้น	คนในชุมชนมีความเข้มแข็งมีงานทำ รายได้เพิ่มขึ้น	อบจ.นครพนม
๔๒	อุดหนุนวิสาหกิจชุมชนสหกรณ์จักสานตำบลเหล่าพัฒนา หมู่ที่ ๒๓ หมู่ที่ ๕ ต.เหล่าพัฒนา อ.นาหว้า จ.นครพนม	เพื่อสร้างความเข้มแข็งให้คนในชุมชน คนในชุมชนมีงานทำ สร้างรายได้เพิ่มขึ้น	สมาชิกในกลุ่มวิสาหกิจชุมชนสหกรณ์จักสานตำบลเหล่าพัฒนา และประชาชนในพื้นที่	๑,๒๐๐,๐๐๐	๑,๒๐๐,๐๐๐	๑,๒๐๐,๐๐๐	๑,๒๐๐,๐๐๐	๑,๒๐๐,๐๐๐	๑,๒๐๐,๐๐๐	รายได้ สมาชิกในกลุ่มเพิ่มขึ้น	คนในชุมชนมีความเข้มแข็งมีงานทำ รายได้เพิ่มขึ้น	อบจ.นครพนม

รายละเอียดโครงการพัฒนา
 แผนพัฒนาท้องถิ่น(พ.ศ. ๒๕๖๑ - ๒๕๖๕)
 สำหรับ โครงการที่เกิดขึ้นจากภาพขององค์กรปกครองส่วนท้องถิ่น
 องค์การบริหารส่วนตำบลลำพัฒนา อำเภอนาหว้า จังหวัดนครพนม

เลขที่โครงการ	โครงการ	วัตถุประสงค์	เป้าหมาย (ผลผลิตของโครงการ)	งบประมาณและที่ผ่านมา					ตัวชี้วัด (KPI)	ผลลัพธ์ที่คาดว่าจะได้รับ	หน่วยงาน รับผิดชอบหลัก
				๒๕๖๑ (บาท)	๒๕๖๒ (บาท)	๒๕๖๓ (บาท)	๒๕๖๔ (บาท)	๒๕๖๕ (บาท)			
๔๓	อุดหนุนวิสาหกิจชุมชนกลุ่มสตรีทอผ้าบ้านดอนบอ เลขที่ ๑๓๘ หมู่ที่ ๒ ต.เหล่าพัฒนา อ.นาหว้า จ.นครพนม	เพื่อสร้างความเข้มแข็งให้คนในชุมชน คนในชุมชนมีงานทำ สร้างรายได้เพิ่มขึ้น	สมาชิกในกลุ่มวิสาหกิจชุมชนกลุ่มสตรีทอผ้าบ้านดอนบอ และประชาชนในพื้นที่	๑,๒๐๐,๐๐๐	๑,๒๐๐,๐๐๐	๑,๒๐๐,๐๐๐	๑,๒๐๐,๐๐๐	๑,๒๐๐,๐๐๐	รายได้สมาชิกในกลุ่มเพิ่มขึ้น	คนในชุมชนมีความเข้มแข็งมีงานทำ รายได้เพิ่มขึ้น	อบจ.นครพนม
๔๔	อุดหนุนวิสาหกิจชุมชนกลุ่มทอผ้าขามบ้านดอนบอ เลขที่ ๑๑๒ หมู่ที่ ๑๔๓.เหล่าพัฒนา อ.นาหว้า จ.นครพนม	เพื่อสร้างความเข้มแข็งให้คนในชุมชน คนในชุมชนมีงานทำ สร้างรายได้เพิ่มขึ้น	สมาชิกในกลุ่มวิสาหกิจชุมชนกลุ่มทอผ้าขามบ้านดอนบอ และประชาชนในพื้นที่	๑,๒๐๐,๐๐๐			๑,๒๐๐,๐๐๐	๑,๒๐๐,๐๐๐	รายได้สมาชิกในกลุ่มเพิ่มขึ้น	คนในชุมชนมีความเข้มแข็งมีงานทำ รายได้เพิ่มขึ้น	อบจ.นครพนม 294
๔๕	อุดหนุนวิสาหกิจชุมชนกลุ่มดอกไม้เงินहन พวงรีด ดอนบอสามัคคี เลขที่ ๑๔๐ หมู่ที่ ๒ ต.เหล่าพัฒนา อ.นาหว้า จ.นครพนม	เพื่อสร้างความเข้มแข็งให้คนในชุมชน คนในชุมชนมีงานทำ สร้างรายได้เพิ่มขึ้น	สมาชิกในกลุ่มวิสาหกิจชุมชนกลุ่มดอกไม้เงินहन พวงรีด ดอนบอสามัคคี และประชาชนในพื้นที่					๑,๒๐๐,๐๐๐	รายได้สมาชิกในกลุ่มเพิ่มขึ้น	คนในชุมชนมีความเข้มแข็งมีงานทำ รายได้เพิ่มขึ้น	อบจ.นครพนม

รายละเอียดโครงการพัฒนา

แผนพัฒนาท้องถิ่น(พ.ศ. ๒๕๖๑ - ๒๕๖๕)

สำหรับ โครงการที่เกินศักยภาพขององค์กรปกครองส่วนท้องถิ่น
องค์การบริหารส่วนตำบลเหล่าพัฒนา อำเภอหนองบัว จังหวัดนครพนม

โครงการ	วัตถุประสงค์	เป้าหมาย (ผลผลิตของโครงการ)	งบประมาณและที่ผ่านมา				ตัวชี้วัด (KPI)	ผลลัพธ์ที่คาดว่าจะได้รับ	หน่วยงานรับผิดชอบหลัก
			๒๕๖๑ (บาท)	๒๕๖๒ (บาท)	๒๕๖๓ (บาท)	๒๕๖๔ (บาท)			
๔๖	อุดหนุนวิสาหกิจชุมชนกลุ่มผู้เลี้ยงกระบือ-โคพื้นบ้าน เลขที่ ๕๔ หมู่ที่ ๗ ต.เหล่าพัฒนา อ.นาหว้า จ.นครพนม	เพื่อสร้างความเข้มแข็งให้คนในชุมชน คนในชุมชนมีงานทำ สร้างรายได้เพิ่มขึ้น					๑,๒๐๐,๐๐๐	คนในชุมชนมีความเข้มแข็งมีงานทำ รายได้เพิ่มขึ้น	อบจ. นครพนม
		รวมจำนวนโครงการ	๐	๐	๔	๖			295
		รวมจำนวนงบประมาณ	๐	๐	๔,๘๐๐,๐๐๐	๗,๒๐๐,๐๐๐	๗,๒๐๐,๐๐๐		

ก. ยุทธศาสตร์จังหวัดที่ ๔ การพัฒนาสังคมและสร้างคุณภาพชีวิตเพื่อสร้างความสุขอย่างยั่งยืน

ข. ยุทธศาสตร์การพัฒนาของ อบท.ในเขตจังหวัดที่ ๕ การปรับสมดุลและเพิ่มประสิทธิภาพการบริหารจัดการภาครัฐ

๕.ยุทธศาสตร์ ด้านการบริหารจัดการและการสนับสนุนการปฏิบัติการของส่วนราชการและองค์กรปกครองส่วนท้องถิ่น

๕.๑ แผนงานการศึกษา

๔๗	อุดหนุนโครงการเลี้ยงไก่พันธุ์ไข่เพื่อเป็นอาหารกลางวัน รร. ตอมบ่อหนองโอง	เพื่อให้ได้เรียนมีอาหารรับประทาน และส่งเสริมการเรียนรู้ด้าน การเกษตรให้กับนักเรียน					๑๔๑,๐๐๐	๑๔๑,๐๐๐	๑๔๑,๐๐๐	๑๔๑,๐๐๐	นักเรียน เข้าร่วมโครงการ ไม่ต่ำกว่า ร้อยละ ๘๐	นักเรียนมีแหล่งอาหารโปรตีนรับประทานเพียงพอ และมีความรู้ด้าน การเกษตร	อบจ. นครพนม
----	---	--	--	--	--	--	---------	---------	---------	---------	---	--	----------------

รายละเอียดโครงการพัฒนา

แผนพัฒนาท้องถิ่น(พ.ศ. ๒๕๖๑ - ๒๕๖๕)

สำหรับ โครงการที่เกินศักยภาพขององค์กรปกครองส่วนท้องถิ่น
องค์การบริหารส่วนตำบลเหล่าพัฒนา อำเภอหนองบัว จังหวัดนครพนม

โครงการ	วัตถุประสงค์	เป้าหมาย (ผลผลิตของโครงการ)	งบประมาณและที่ผ่านมา					ตัวชี้วัด (KPI)	ผลลัพธ์ที่คาดว่าจะได้รับ	หน่วยงาน รับผิดชอบหลัก
			๒๕๖๑ (บาท)	๒๕๖๒ (บาท)	๒๕๖๓ (บาท)	๒๕๖๔ (บาท)	๒๕๖๕ (บาท)			
๔๘ อุดหนุนโครงการจัด สื่อการเรียนการสอน เทคโนโลยีทางการ ศึกษา	เพื่อให้เด็กนักเรียนมีสื่อ การเรียนการสอนที่ เหมาะสมและมี คุณภาพใช้ในการ พัฒนาการเรียนการ สอน	นักเรียนและครูโรงเรียนบ้านดอน บ่อหนองโอง			๑๕๕,๙๔๐	๑๕๕,๙๔๐	๑๕๕,๙๔๐	นักเรียน เรียนร. ตอนปอ หนองโอง มีผลการ เรียนดีขึ้น	นักเรียนมีสื่อ การเรียนการ สอนที่ เหมาะสมและมี คุณภาพมาใช้ ในการ พัฒนาการเรียน การสอน	อบจ. นครพนม
๔๙ อุดหนุนโครงการ จัดซื้อวัสดุและ อุปกรณ์กีฬา	เพื่อให้เด็ก นักเรียน เยาวชน มีวัสดุและ อุปกรณ์กีฬา ใช้ใน การเรียนการสอน เด็กและเยาวชนใช้ เวลาว่างให้เกิด ประโยชน์สนใจด้าน กีฬา จะได้ห่างไกล จากยาเสพติด	นักเรียน เยาวชน ประชาชนทั่วไป			๙๘,๘๗๕	๙๘,๘๗๕	๙๘,๘๗๕	ร้อยละ ความพึง พอใจผู้ใช้ ประโยชน์ ประโยชน์	เด็ก นักเรียน เยาวชน มีวัสดุ และอุปกรณ์ กีฬา ใช้ในการ เรียนการสอน เด็กและ เยาวชนรู้จักใช้ เวลาว่างให้เกิด ประโยชน์สนใจ ด้านกีฬาปัญหา จากยาเสพติด ลดลง	อบจ. นครพนม

รายละเอียดโครงการพัฒนา

แผนพัฒนาท้องถิ่น(พ.ศ. ๒๕๖๑ - ๒๕๖๕)

สำหรับ โครงการที่เกินศักยภาพขององค์กรปกครองส่วนท้องถิ่น
องค์การบริหารส่วนตำบลเหล่าพัฒนา อำเภอหนองบัว จังหวัดนครพนม

โครงการ	วัตถุประสงค์	เป้าหมาย (ผลผลิตของโครงการ)	งบประมาณและที่ผ่านมา					ตัวชี้วัด (KPI)	ผลลัพธ์ที่คาดว่าจะได้รับ	หน่วยงาน รับผิดชอบ
			๒๕๖๑ (บาท)	๒๕๖๒ (บาท)	๒๕๖๓ (บาท)	๒๕๖๔ (บาท)	๒๕๖๕ (บาท)			
๕๐ อุดหนุนโครงการจัด จ้างครูลูกจ้างชั่วคราว	เพื่อให้นักเรียน มีครู ที่มีความรู้เฉพาะ ด้านช่วยพัฒนาด้าน การเรียนรู้อย่าง เหมาะสมและมี คุณภาพ	จ้างครูลูกจ้างชั่วคราว เดือนละ ๕,๐๐๐ บาท จำนวน ๒ คน			๑๒๐,๐๐๐	๑๒๐,๐๐๐	๑๒๐,๐๐๐	รร.ดอน บ่อหนอง โองมีครู ลูกจ้าง ชั่วคราว เพิ่มขึ้น	นักเรียน มีครูที่ มีความรู้เฉพาะ ด้านช่วยพัฒนา ด้านการศึกษา อย่างเหมาะสม และมีคุณภาพ	อบจ. นครพนม
๕๑ อุดหนุนโครงการ จัดซื้อเครื่องดนตรี สากล	เพื่อให้นักเรียน มี ความสามารถในการ เล่นดนตรีสากล และมีความสุขใน การเรียนการสอน	วัสดุดนตรีและครูฝึกดนตรีและ นาฏศิลป์ จำนวน ๑๐ รายการ			๙๖,๓๗๐	๙๖,๓๗๐	๙๖,๓๗๐	รร.ดอน บ่อหนอง โองมี เครื่อง ดนตรี สากลใช้ การเรียน การสอน เพิ่มขึ้น	นักเรียน มี ความสามารถ ในการเล่น ดนตรีสากล และมีความสุข ในการเรียน การสอน	อบจ. นครพนม
		รวมจำนวนโครงการ	๐	๐	๕	๕	๕			
		รวมจำนวนงบประมาณ	๐	๐	๖๑๒,๑๘๕	๖๑๒,๑๘๕	๖๑๒,๑๘๕			๒๙๗

ผ.๐๓ บัญชีครุภัณฑ์

บัญชีครุภัณฑ์

แผนพัฒนาท้องถิ่น (พ.ศ.๒๕๖๑-๒๕๖๕)

องค์การบริหารส่วนตำบลเหล่าพัฒนา อำเภอหนองบัว จังหวัดนครพนม

ที่	แผนงาน	หมวด	ประเภท	วัตถุประสงค์	เป้าหมาย (ผลผลิตของครุภัณฑ์)	งบประมาณ					หน่วยงาน รับผิดชอบหลัก	
						๒๕๖๑ (บาท)	๒๕๖๒ (บาท)	๒๕๖๓ (บาท)	๒๕๖๔ (บาท)	๒๕๖๕ (บาท)		
๑	แผนงาน บริหารงานทั่วไป	ครุภัณฑ์	ครุภัณฑ์ สำนักงาน	เพื่อติดตั้งห้องประชุมสภา องค์การบริหารส่วนตำบล เหล่าพัฒนา	จัดซื้อเครื่องปรับอากาศ ขนาด ๒๔,๐๐๐ บีทียู จำนวน ๓ เครื่อง	๘๔,๐๐๐						สำนักปลัด อบต.เหล่า
๒	แผนงาน บริหารงานทั่วไป	ครุภัณฑ์	ครุภัณฑ์ ยานพาหนะและ ขนส่ง	เพื่อใช้ในงานสำนักปลัด	จัดซื้อรถบรรทุก (ดีเซล) ขนาด ๑ ตัน ปริมาตร กระบอกสูบไม่ต่ำกว่า ๒,๔๐๐ ซีซี หรือกำลัง เครื่องยนต์สูงสุดไม่ต่ำกว่า ๑๑๐ กิโลวัตต์ ขับเคลื่อน ๒ ล้อ แบบดับเบิ้ลแคบ จำนวน ๑ คัน	๗๘๗,๐๐๐						สำนักปลัด อบต.เหล่า
๓	แผนงาน บริหารงานทั่วไป	ครุภัณฑ์	ครุภัณฑ์ คอมพิวเตอร์	เพื่อให้มีเครื่องคอมพิวเตอร์ไว้ ใช้ในสำนักงานองค์การ บริหารส่วนตำบลเหล่าพัฒนา อย่างเพียงพอ	จัดซื้อเครื่องคอมพิวเตอร์ สำหรับงานสำนักงาน (จอ ขนาดไม่น้อยกว่า ๑๙ นิ้ว) จำนวน ๑ เครื่อง	๑๖,๐๐๐						สำนักปลัด อบต.เหล่า
๔	แผนงาน บริหารงานทั่วไป	ครุภัณฑ์	ครุภัณฑ์ คอมพิวเตอร์	เพื่อให้เครื่องคอมพิวเตอร์มี ไฟสำรองขณะที่เกิดไฟดับ ป้องกันข้อมูลสูญหาย	เครื่องสำรองไฟฟ้า ขนาด ๘๐๐VA จำนวน ๓ เครื่อง	๘,๔๐๐						สำนักปลัด อบต.เหล่า

บัญชีครุภัณฑ์

แผนพัฒนาท้องถิ่น (พ.ศ.๒๕๖๑-๒๕๖๕)

องค์การบริหารส่วนตำบลเหล่าพัฒนา อำเภอหนองบัว จังหวัดนครพนม

ที่	แผนงาน	หมวด	ประเภท	วัตถุประสงค์	เป้าหมาย (ผลผลิตของครุภัณฑ์)	งบประมาณ					หน่วยงาน รับผิดชอบ หลัก
						๒๕๖๑ (บาท)	๒๕๖๒ (บาท)	๒๕๖๓ (บาท)	๒๕๖๔ (บาท)	๒๕๖๕ (บาท)	
๕	แผนงาน บริหารงานทั่วไป	ครุภัณฑ์ และวิทยุ	ครุภัณฑ์ไฟฟ้า และวิทยุ	เพื่อให้ประชาชนมีเครื่องเสียง ใช้ในกิจกรรมเด่นแอร์บิก สุขภาพร่างกายคนในชุมชน แข็งแรง	เครื่องเสียง จำนวน ๑ ชุด					๓๐,๐๐๐	สำนักปลัด อบต.เหล่า
๖	แผนงาน บริหารงานทั่วไป	ครุภัณฑ์	ครุภัณฑ์โฆษณา และเผยแพร่	เพื่อติดตั้งในจุดที่เป็นพื้นที่ เสี่ยง ป้องกันขโมย ป้องกัน ปัญหายาเสพติด	กล้องโทรทัศน์วงจรปิด (CCTV) พร้อมติดตั้งและ อุปกรณ์ครบชุด ในพื้นที่ บ้านนาน้อย หมู่ที่ ๓ จำนวน ๕ ชุด	๖๕,๐๐๐					สำนักปลัด อบต.เหล่า
๗	แผนงาน บริหารงานทั่วไป	ครุภัณฑ์	ครุภัณฑ์โฆษณา และเผยแพร่	เพื่อติดตั้งในจุดที่เป็นพื้นที่ เสี่ยง ป้องกันขโมย ป้องกัน ปัญหายาเสพติด	กล้องโทรทัศน์วงจรปิด (CCTV) พร้อมติดตั้งและ อุปกรณ์ครบชุด ดังรายการ ต่อไปนี้ ๑.บ้าน หนองตุต หมู่ที่ ๑๕ จำนวน ๑๐ ชุด ๒.บ้าน หนองตุต หมู่ที่ ๘ จำนวน ๑๐ ชุด ๒.บ้านนา น้อย หมู่ที่ ๓ จำนวน ๑๐ ชุด					๑,๐๐๐,๐๐๐	สำนักปลัด อบต.เหล่า

บัญชีครุภัณฑ์

แผนพัฒนาท้องถิ่น (พ.ศ.๒๕๖๑-๒๕๖๕)

องค์การบริหารส่วนตำบลเหล่าพัฒนา อำเภอนาหว้า จังหวัดนครพนม

ที่	แผนงาน	หมวด	ประเภท	วัตถุประสงค์	เป้าหมาย (ผลผลิตของครุภัณฑ์)	งบประมาณ					หน่วยงาน รับผิดชอบ หลัก
						๒๕๖๑ (บาท)	๒๕๖๒ (บาท)	๒๕๖๓ (บาท)	๒๕๖๔ (บาท)	๒๕๖๕ (บาท)	
๘	แผนงาน บริหารงานทั่วไป	ครุภัณฑ์	ครุภัณฑ์ สำนักงาน	เพื่อให้ประชาชนในพื้นที่มีได้ เข้าพบไว้ใช้ในกิจกรรม ส่วนรวมของคนในชุมชน	โต๊ะขาพับ จำนวน ๓๐ ตัว	๓๕,๐๐๐					สำนักปลัด อบต.เหล่าฯ
๙	แผนงาน บริหารงานทั่วไป	ครุภัณฑ์	ครุภัณฑ์ สำนักงาน	เพื่อให้ประชาชนในพื้นที่ มี พัฒนสามขาไว้ใช้ในกิจกรรม ของคนในชุมชน	พัดลมสามขา จำนวน ๔ ตัว	๑๕,๐๐๐					สำนักปลัด อบต.เหล่าฯ
๑๐	แผนงาน บริหารงานทั่วไป	ครุภัณฑ์	ครุภัณฑ์ สำนักงาน	เพื่อให้ประชาชนในพื้นที่มี เต็นท์ไว้ใช้ในกิจกรรม ส่วนรวมของคนในชุมชน	จัดซื้อเต็นท์ผ้าใบ จำนวน ๒ หลัง แบบทรงจั่ว ขนาด กว้าง ๔ เมตร ยาว ๑๒ เมตร สูง ๒.๕ เมตร ชนิด เหล็กเต็นท์เป็นเหล็กแป๊บ ประปา ขนาด ๑.๕ นิ้ว	๓๐,๐๐๐					สำนักปลัด อบต.เหล่าฯ 301
๑๑	แผนงาน บริหารงานทั่วไป	ครุภัณฑ์	ครุภัณฑ์ไฟฟ้า และวิทยุ	เพื่อให้ผลิตกระแสไฟฟ้า ใช้ใน เวลาฉุกเฉิน	จัดซื้อเครื่องกำเนิดไฟฟ้า จำนวน ๑ เครื่อง	๑๕,๐๐๐					สำนักปลัด อบต.เหล่าฯ
๑๒	แผนงาน บริหารงานทั่วไป	ครุภัณฑ์	ครุภัณฑ์ สำนักงาน	เพื่อให้ประชาชนในพื้นที่มี ภาชนะบรรจุน้ำไว้ใช้เก็บกัก น้ำในฤดูแล้ง	จัดซื้อถังเก็บน้ำ ๑๕๐ ใบ					๓๖,๐๐๐	สำนักปลัด อบต.เหล่าฯ

บัญชีครุภัณฑ์

แผนพัฒนาท้องถิ่น (พ.ศ.๒๕๖๑-๒๕๖๕)

องค์การบริหารส่วนตำบลเหล่าพัฒนา อำเภอหนองบัว จังหวัดนครพนม

ที่	แผนงาน	หมวด	ประเภท	วัตถุประสงค์	เป้าหมาย (ผลผลิตของครุภัณฑ์)	งบประมาณ					หน่วยงาน รับผิดชอบ หลัก
						๒๕๖๑ (บาท)	๒๕๖๒ (บาท)	๒๕๖๓ (บาท)	๒๕๖๔ (บาท)	๒๕๖๕ (บาท)	
๑๓	แผนงาน บริหารงานทั่วไป	ครุภัณฑ์	ครุภัณฑ์ การเกษตร	เพื่อป้องกันและกำจัดยุกลาย ลดจำนวนผู้ป่วยโรค ไข้เลือดออก	จัดซื้อเครื่องพ่นสารเคมี ชนิดหมอกควัน จำนวน ๓ เครื่อง	๑๕๐,๐๐๐					สำนักปลัด อบต.เหล่า
๑๔	แผนงาน บริหารงานทั่วไป	ครุภัณฑ์	ครุภัณฑ์กีฬา	เพื่อให้ประชาชนในพื้นที่ มี อุปกรณ์ไว้ใช้ในการออกกำลังกาย ทำให้อารมณ์แจ่มใส	จัดซื้ออุปกรณ์ออกกำลังกาย กลางแจ้ง จำนวน ๑ ชุด			๕๐,๐๐๐			สำนักปลัด อบต.เหล่า
๑๕	แผนงาน บริหารงานทั่วไป	ครุภัณฑ์	ครุภัณฑ์ การเกษตร	เพื่อให้เกษตรกรได้ใช้ในการ สูบน้ำเข้าสู่พื้นที่ทางการเกษตร	จัดซื้อเครื่องสูบน้ำ จำนวน ๑ เครื่อง				๕๐,๐๐๐		สำนักปลัด อบต.เหล่า
๑๖	แผนงาน สาธารณสุข	ครุภัณฑ์	ครุภัณฑ์ ยานพาหนะและ ขนส่ง	เพื่อให้การจัดการขยะเป็นไป อย่างถูกสุขลักษณะ อำนวย ความสะดวกให้กับประชาชน ในพื้นที่	จัดซื้อรถบรรทุกขยะ ขนาด ๖ ตัน ๒ ล้อ ปริมาตร กระบอกสูบไม่ต่ำกว่า ๖,๐๐๐ ลิตร หรือกำลัง เครื่องยนต์สูงสุดไม่ต่ำกว่า ๑๗๐ กิโลวัตต์ แบบอัติโนมัติ จำนวน ๑ คัน				๒,๔๐๐,๐๐๐		สำนักปลัด อบต.เหล่า
๑๗	แผนงานรักษา ความสงบภายใน	ครุภัณฑ์	ครุภัณฑ์เครื่อง ดับเพลิง	เพื่อให้การปฏิบัติงานของ เจ้าหน้าที่ดับเพลิงมีความ ปลอดภัย	จัดซื้อชุดดับเพลิง จำนวน ๓ ชุด	๓๐,๐๐๐					สำนักปลัด อบต.เหล่า

บัญชีครุภัณฑ์

แผนพัฒนาท้องถิ่น (พ.ศ.๒๕๖๑-๒๕๖๕)

องค์การบริหารส่วนตำบลพัฒนา อำเภอหนองบัว จังหวัดนครพนม

ที่	แผนงาน	หมวด	ประเภท	วัตถุประสงค์	เป้าหมาย (ผลผลิตของครุภัณฑ์)	งบประมาณ					หน่วยงาน รับผิดชอบ หลัก	
						๒๕๖๑ (บาท)	๒๕๖๒ (บาท)	๒๕๖๓ (บาท)	๒๕๖๔ (บาท)	๒๕๖๕ (บาท)		
๑๘	แผนงานรักษา ความสงบภายใน	ครุภัณฑ์	ครุภัณฑ์ ยานพาหนะและ ขนส่ง	เพื่อใช้ในการปฏิบัติงานของ เจ้าหน้าที่ในการให้บริการ ประชาชน	จัดซื้อตู้ไฟสามเหลี่ยมแบบ โปร่ง							สำนักปลัด อบต.เหล่า
๑๙	แผนงาน บริหารงานทั่วไป	ครุภัณฑ์	ครุภัณฑ์ คอมพิวเตอร์	เพื่อให้มีเครื่องใช้สำนักงาน เพียงพอในการใช้งาน การ ทำงานรวดเร็วยิ่งขึ้น	จัดซื้อเครื่องพิมพ์ชนิด เลเซอร์/ชนิด LED ขนาด (๓๐หน้า/นาที) จำนวน ๑ เครื่อง	๗,๙๐๐						สำนักปลัด อบต.เหล่า
๒๐	แผนงาน บริหารงานทั่วไป	ครุภัณฑ์	ครุภัณฑ์ สำนักงาน	เพื่อให้ใช้ในสำนักงาน และ บริการประชาชนที่มาติดต่อ ราชการ	จัดซื้อเก้าอี้สำนักงานจำนวน ๑๗ ตัว			๗๐,๐๐๐				สำนักปลัด อบต.เหล่า
๒๑	แผนงาน บริหารงานทั่วไป	ครุภัณฑ์	ครุภัณฑ์ งานครัว	เพื่อใช้ในสำนักงานบริการ ประชาชนที่มาติดต่อราชการ	จัดซื้อตู้เย็น ขนาด ๓ คิวบิกฟุต จำนวน ๑ เครื่อง			๙,๕๐๐				สำนักปลัด อบต.เหล่า
๒๒	แผนงาน บริหารงานทั่วไป	ครุภัณฑ์	ครุภัณฑ์ คอมพิวเตอร์	เพื่อให้มีเครื่องคอมพิวเตอร์ไว้ ใช้ในสำนักงานองค์การ บริหารส่วนตำบลพัฒนา อย่างเพียงพอ	จัดซื้อเครื่องคอมพิวเตอร์ สำหรับงานสำนักงาน (จอ ขนาดไม่น้อยกว่า ๑๙ นิ้ว) จำนวน ๑ เครื่อง	๑๖,๐๐๐						กองคลัง อบต.เหล่า
๒๓	แผนงานการศึกษา	ครุภัณฑ์	ครุภัณฑ์ สำนักงาน	เพื่อให้ครูศูนย์พัฒนาเด็กเล็กมี โต๊ะทำงานพร้อมเก้าอี้ในการ ปฏิบัติงาน	โต๊ะทำงาน พร้อมเก้าอี้ จำนวน ๔ ชุด	๒๐,๐๐๐						กอง การศึกษา อบต.เหล่า

บัญชีครุภัณฑ์

แผนพัฒนาท้องถิ่น (พ.ศ.๒๕๖๑-๒๕๖๕)

องค์การบริหารส่วนตำบลเหล่าพัฒนา อำเภอหนองหัว จังหวัดนครพนม

ที่	แผนงาน	หมวด	ประเภท	วัตถุประสงค์	เป้าหมาย (ผลผลิตของครุภัณฑ์)	งบประมาณ					หน่วยงาน รับผิดชอบ หลัก
						๒๕๖๑ (บาท)	๒๕๖๒ (บาท)	๒๕๖๓ (บาท)	๒๕๖๔ (บาท)	๒๕๖๕ (บาท)	
๒๔	แผนงานการศึกษา	ครุภัณฑ์	ครุภัณฑ์งานบ้าน งานครัว	เพื่อให้นักเรียนมีน้ำสะอาดไว้ดื่มอย่างเพียงพอ	จัดซื้อเครื่องกรองน้ำดื่ม จำนวน ๑ เครื่อง	๓๕,๐๐๐					กอง การศึกษาฯ
๒๕	แผนงาน บริหารงานทั่วไป	ครุภัณฑ์	ครุภัณฑ์งานบ้าน งานครัว	เพื่อให้ประชาชนมีน้ำสะอาดไว้ดื่มอย่างเพียงพอ	จัดซื้อเครื่องกรองน้ำดื่ม หมู่ที่ ๓ จำนวน ๑ เครื่อง				๕๐,๐๐๐		กอง การศึกษาฯ
๒๖	แผนงานการศึกษา	ครุภัณฑ์	ครุภัณฑ์ คอมพิวเตอร์	เพื่อให้มีเครื่องใช้สำนักงาน เพียงพอในการใช้งาน การ ทำงานรวดเร็วยิ่งขึ้น	จัดซื้อเครื่องพิมพ์แบบฉีด หมึกพร้อมติดตั้งถังหมึก	๔,๓๐๐					กอง การศึกษาฯ
๒๗	แผนงานการศึกษา	ครุภัณฑ์	ครุภัณฑ์ การศึกษา	เพื่อให้เด็กมีเครื่องเล่น เพื่อ พัฒนาทักษะด้านร่างกายและ จิตใจ	จัดซื้อเครื่องเล่นกลางแจ้ง ศูนย์พัฒนาเด็กเล็กบ้าน ดอนศาลา หมู่ที่ ๑๑ จำนวน ๑ ชุด			๑๐๐,๐๐๐			กอง การศึกษาฯ
๒๘	แผนงานการศึกษา	ครุภัณฑ์	ครุภัณฑ์ สำนักงาน	เพื่อสร้างบรรยากาศใน ห้องเรียนให้เหมาะสม	จัดซื้อเครื่องปรับอากาศ แบบติดผนัง ขนาด ๒๔,๐๐๐ บีทียู ศูนย์พัฒนา เด็กเล็กบ้านหนองจุด จำนวน ๓ เครื่อง					๘๕,๐๐๐	กอง การศึกษาฯ

บัญชีครุภัณฑ์

แผนพัฒนาท้องถิ่น (พ.ศ.๒๕๖๑-๒๕๖๕)

องค์การบริหารส่วนตำบลพัฒนา อำเภอมาท้วม จังหวัดนครพนม

ที่	แผนงาน	หมวด	ประเภท	วัตถุประสงค์	เป้าหมาย (ผลผลิตของครุภัณฑ์)	งบประมาณ					หน่วยงาน รับผิดชอบ หลัก
						๒๕๖๑ (บาท)	๒๕๖๒ (บาท)	๒๕๖๓ (บาท)	๒๕๖๔ (บาท)	๒๕๖๕ (บาท)	
๒๙	แผนงานการศึกษา	ครุภัณฑ์ สำนักงาน		เพื่อสร้างบรรยากาศ ห้องเรียนให้เหมาะสม	จัดซื้อเครื่องปรับอากาศ ขนาด ๒๔,๐๐๐ บีทียู จำนวน ๑๖ เครื่อง ๑. ศูนย์ พัฒนาเด็กเล็กบ้านดอน ศาลา จำนวน ๔ เครื่อง ๒. ศูนย์พัฒนาเด็กเล็กบ้าน ดอนปอ จำนวน ๔ เครื่อง ๓. ศูนย์พัฒนาเด็กเล็กบ้าน เหล่าพัฒนา จำนวน ๔ เครื่อง	๔๐๐,๐๐๐					กอง การศึกษา อบต.เหล่า
๓๐	แผนงานสังคม สงเคราะห์	ครุภัณฑ์ วิทยาศาสตร์ หรือการแพทย์		เพื่อให้ผู้พิการมีรถเข็นไว้ใช้ใน การช่วยเหลือตนเอง	จัดซื้อรถเข็นชนิดนั่ง จำนวน ๑๐ คัน					๕๐,๐๐๐	กอง. สวัสดิการฯ อบต.เหล่า
๓๑	แผนงานเกษตร และชุมชน	ครุภัณฑ์ไฟฟ้า และวิทยุ		เพื่อใช้ชักฟิวส์แรงสูง เพื่อ ความปลอดภัยในการ ปฏิบัติงาน	จัดซื้อไม้ชักฟิวส์ ยาวไม่ น้อยกว่า ๓๐ ฟุต จำนวน ๑ อัน	๒๒,๐๐๐					กองช่าง อบต.เหล่า

305

บัญชีครุภัณฑ์

แผนพัฒนาท้องถิ่น (พ.ศ.๒๕๖๑-๒๕๖๕)

องค์การบริหารส่วนตำบลเหล่าพัฒนา อำเภอหนองบัว จังหวัดนครพนม

ที่	แผนงาน	หมวด	ประเภท	วัตถุประสงค์	เป้าหมาย (ผลผลิตของครุภัณฑ์)	งบประมาณ				หน่วยงาน รับผิดชอบ หลัก	
						๒๕๖๑ (บาท)	๒๕๖๒ (บาท)	๒๕๖๓ (บาท)	๒๕๖๔ (บาท)		๒๕๖๕ (บาท)
๓๒	แผนงานเคหะ และชุมชน	ครุภัณฑ์	ครุภัณฑ์ คอมพิวเตอร์	เพื่อใช้ในสำนักงานและ บริการประชาชน	จัดซื้อเครื่องพิมพ์แบบฉีด หมึก (Inkjet Printer) สำหรับกระดาษขนาด A๓ จำนวน ๑ เครื่อง			๑๖,๐๐๐			กองช่าง อบต.เหล่าฯ
๓๓	แผนงานเคหะ และชุมชน	ครุภัณฑ์	ครุภัณฑ์โฆษณา และเผยแพร่	เพื่อใช้ในการบันทึกข้อมูล รูปภาพ	กล้องถ่ายภาพนิ่ง ระบบ ดิจิทัล จำนวน ๑ ตัว	๒๐,๐๐๐					กองช่าง อบต.เหล่าฯ
รวม						๑,๐๑๓,๖๐๐	๒๗๐,๐๐๐	๘๘๑,๐๐๐	๒,๕๕๐,๐๐๐	๑,๑๑๖,๐๐๐	

ส่วนที่ ๔
การติดตามและประเมินผล



ส่วนที่ ๔

การติดตามและประเมินผล

๔.๑ การติดตามและประเมินผลยุทธศาสตร์

กรอบและแนวทางในการติดตามและประเมินผล สอดคล้องกับระเบียบกระทรวงมหาดไทยว่าด้วยการจัดทำแผนพัฒนาขององค์กรปกครองส่วนท้องถิ่น พ.ศ. ๒๕๔๘ ข้อ ๒๙ กำหนดให้คณะกรรมการติดตามและประเมินผลแผนพัฒนาท้องถิ่น มีอำนาจหน้าที่ในการกำหนดแนวทางวิธีการในการติดตามและประเมินผลแผนพัฒนา และดำเนินการติดตามและประเมินผลแผนพัฒนา เมื่อดำเนินการเสร็จแล้วให้รายงานผลและเสนอความเห็นซึ่งได้จากการติดตามและประเมินผลแผนพัฒนาต่อผู้บริหารท้องถิ่นเพื่อให้ผู้บริหารท้องถิ่นเสนอต่อสภาท้องถิ่นคณะกรรมการพัฒนาท้องถิ่นและประกาศผลการติดตามและประเมินผลแผนพัฒนาให้ประชาชนในท้องถิ่นทราบโดยทั่วกันอย่างน้อยปีละหนึ่งครั้งภายในเดือนธันวาคมของทุกปีทั้งนี้ให้ปิดประกาศโดยเปิดเผยไม่น้อยกว่าสามสิบวัน

การติดตามและประเมินผลแผนพัฒนาท้องถิ่นเป็นการติดตามและประเมินผลความสำเร็จของแผนยุทธศาสตร์การพัฒนา และแผนพัฒนาท้องถิ่นสี่ปีขององค์กรปกครองส่วนท้องถิ่น และการติดตามและประเมินผลโครงการพัฒนาที่องค์กรปกครองส่วนท้องถิ่นได้ดำเนินการตามแผนการดำเนินงานว่า เป็นไปตามเป้าหมายการพัฒนาที่สอดคล้องกับพันธกิจซึ่งสามารถนำไปสู่การบรรลุวิสัยทัศน์ที่องค์กรปกครองส่วนท้องถิ่นกำหนดหรือไม่ และโครงการพัฒนานั้นประสบความสำเร็จตามกรอบการประเมินผลในระดับใด

การติดตามและประเมินผลแผนพัฒนาท้องถิ่นมีขั้นตอนในการดำเนินการ ดังนี้

ขั้นตอนที่ ๑ คณะกรรมการติดตามและประเมินผลแผนพัฒนาท้องถิ่นร่วมประชุมเพื่อกำหนดกรอบแนวทาง และวิธีการในการติดตามและประเมินผลแผนยุทธศาสตร์การพัฒนา แผนพัฒนาท้องถิ่นสี่ปีและประเมินผลโครงการพัฒนาตามแผนพัฒนาท้องถิ่นดังนี้

๑.๑ การกำหนดกรอบ แนวทาง และวิธีการ ในการติดตามและประเมินผลแผนพัฒนา อาจกำหนดแนวทางในการติดตามและประเมินผลแผนยุทธศาสตร์การพัฒนา และแผนพัฒนาท้องถิ่นดังนี้

(๑) ความสอดคล้อง (Relevance) ของยุทธศาสตร์ แผน และกลยุทธ์ที่กำหนด

(๒) ความเพียงพอ (Adequacy) ของทรัพยากรเพื่อการดำเนินกิจกรรมของ

หน่วยงาน

(๓) ความก้าวหน้า (Progress) กิจกรรมที่กำหนดไว้ตามแผน โดยมีการติดตามผล

(Monitoring)

(๔) ประสิทธิภาพ (Efficiency) เป็นการศึกษาความสัมพันธ์ระหว่างผลผลิตกับ

ทรัพยากรที่ใช้โดยมีการประเมินประสิทธิภาพ (Efficiency Evaluation)

(๕) ประสิทธิภาพ (Effectiveness) เป็นการศึกษาถึงผลที่ได้รับ (Effect)

(๖) ผลลัพธ์และผลผลิต (Outcome and Output) เป็นการศึกษาประเมินผลประโยชน์ที่เกิดจากการทำกิจกรรมที่มีต่อกลุ่มเป้าหมายที่ได้รับบริการ และการประเมินผลผลิตที่เกิดขึ้นจากกิจกรรม

(๗) การประเมินผลกระทบ เป็นการศึกษาผลที่ได้รับรวมยอด (Overall Effect)

คณะกรรมการติดตามและประเมินผลแผนพัฒนาท้องถิ่น อาจนำแนวทางทั้งหมดที่กำหนดมาใช้หรืออาจเลือกใช้ในบางแนวทางในการติดตามและประเมินผลแผนยุทธศาสตร์การพัฒนา และแผนพัฒนาท้องถิ่นสี่ปีก็ได้ โดยอย่างน้อยต้องสามารถประเมินความสอดคล้องและสามารถวัดความสำเร็จหรือความก้าวหน้าของแผนยุทธศาสตร์การพัฒนาและแผนพัฒนาท้องถิ่นสี่ปีได้ ทั้งนี้ ขึ้นอยู่กับคณะกรรมการติดตามและประเมินผลแผนพัฒนาท้องถิ่นจะพิจารณา

๑.๒ การกำหนดกรอบ แนวทาง และวิธีการ ในการติดตามและประเมินผลโครงการ ตามแผนพัฒนาท้องถิ่นอาจกำหนดแนวทาง ดังนี้

(๑) การประเมินผลกระบวนการ (Process Evaluation) หรือ การประเมินประสิทธิภาพ (Effectiveness Evaluation)

(๒) การประเมินผลโครงการ (Project Evaluation) หรือ การประเมินประสิทธิภาพ (Effectiveness Evaluation)

(๓) การประเมินผลกระทบ (Impact Evaluation)

ขั้นตอนที่ ๒ คณะกรรมการติดตามและประเมินผลแผนพัฒนาท้องถิ่นดำเนินการติดตามและประเมินผลแผนยุทธศาสตร์การพัฒนา และแผนพัฒนาท้องถิ่นตามกรอบแนวทางและวิธีการที่กำหนด โดยสามารถติดตามและประเมินผลได้ตลอดระยะเวลาของแผนยุทธศาสตร์การพัฒนาและแผนพัฒนาท้องถิ่นสี่ปีขององค์กรปกครองส่วนท้องถิ่น

ขั้นตอนที่ ๓ คณะกรรมการติดตามและประเมินผลแผนพัฒนาท้องถิ่น ดำเนินการติดตามและประเมินผลโครงการพัฒนาตามแผนพัฒนาท้องถิ่นตามกรอบแนวทางและวิธีการที่กำหนด โดยสามารถติดตามและประเมินผล ได้ตั้งแต่ก่อนเริ่มโครงการพัฒนาตามแผนการดำเนินงานจนถึงสิ้นสุดโครงการ

ขั้นตอนที่ ๔ รายงานผลและเสนอความเห็นซึ่งได้จากการติดตามและประเมินผลแผนยุทธศาสตร์การพัฒนา แผนพัฒนาท้องถิ่นและผลการติดตามและประเมินโครงการพัฒนาตามแผนพัฒนาท้องถิ่นสี่ปีต่อผู้บริหารท้องถิ่น เพื่อให้ผู้บริหารท้องถิ่นเสนอต่อสภาท้องถิ่น คณะกรรมการพัฒนาท้องถิ่นและคณะกรรมการประสานแผนพัฒนาท้องถิ่นระดับจังหวัด พร้อมประกาศผลการติดตามและประเมินผลให้ประชาชนในท้องถิ่นทราบโดยทั่วกันอย่างน้อยปีละหนึ่งครั้ง

ขั้นตอนที่ ๕ คณะกรรมการติดตามและประเมินผลแผนพัฒนาท้องถิ่น อาจให้ความเห็นหรือข้อเสนอแนะในรายงานการติดตามและประเมินผลแผนยุทธศาสตร์การพัฒนา และแผนพัฒนาท้องถิ่นและโครงการพัฒนาต่อผู้บริหารท้องถิ่น เพื่อให้ผู้บริหารท้องถิ่นเสนอต่อสภาท้องถิ่น คณะกรรมการพัฒนาท้องถิ่นและคณะกรรมการประสานแผนพัฒนาท้องถิ่นระดับจังหวัดได้

๑.๓ กำหนดแนวทางการวิเคราะห์สภาพแวดล้อม

การติดตามและประเมินผลมีความจำเป็นที่จะต้องวิเคราะห์สภาพแวดล้อมของท้องถิ่น ทั้งในระดับหมู่บ้าน/ชุมชน ตำบล และอาจรวมถึงอำเภอและจังหวัดด้วย เพราะหมู่บ้าน/ชุมชน/ตำบล/องค์กร/หน่วยงานต่าง ๆ ล้วนมีปฏิสัมพันธ์ซึ่งกันและกันกับสิ่งแวดล้อมภายใต้สังคมที่เป็นทั้งระบบเปิดมากกว่าระบบปิดในปัจจุบัน

๑.๓.๑ การวิเคราะห์สภาพแวดล้อมภายนอก เป็นการตรวจสอบ ประเมิน และกรองปัจจัยหรือข้อมูลจากสภาพแวดล้อมภายนอกที่มีผลกระทบต่อท้องถิ่น เช่น สภาพเศรษฐกิจ เทคโนโลยีการเมืองกฎหมาย สังคม การวิเคราะห์สภาพภายนอกนี้ เป็นการระบุถึงโอกาสและอุปสรรคที่จะต้องดำเนินการและแก้ไขปัญหาที่เกิดขึ้น

๑.๓.๒ การวิเคราะห์สภาพแวดล้อมภายใน เป็นการตรวจสอบ ประเมิน และกรองปัจจัยหรือข้อมูลจากสภาพภายในท้องถิ่น ปัจจัยใดเป็นจุดแข็งหรือจุดอ่อนที่องค์กรปกครองส่วนท้องถิ่นจะแสวงหาโอกาสการพัฒนาและหลีกเลี่ยงอุปสรรคที่อาจจะเกิดขึ้นได้ ซึ่งการติดตามและประเมินผลโดยกำหนดให้มีการวิเคราะห์สภาพแวดล้อมภายใน สามารถทำได้หลายแนวทาง เช่น

๑) การวิเคราะห์ห่วงโซ่แห่งคุณค่าภายในท้องถิ่น (Value-Chain Analysis) ห่วงโซ่แห่งคุณค่านี้ เป็นการเชื่อมโยงของกิจกรรมต่าง ๆ ที่เกิดขึ้นในท้องถิ่น ที่สร้างคุณค่าด้านการพัฒนาหลายมิติ

๒) การวิเคราะห์ปัจจัยภายในตามสายงาน (Scanning Functional Resources) เป็นการวิเคราะห์ ตรวจสอบ ติดตามองค์ประกอบส่วนท้องถิ่นเพื่อวิเคราะห์ถึงจุดแข็งและจุดอ่อน ไม่ว่าจะเป็นสำนักงานปลัด ส่วนการคลังหรือกองคลัง ส่วนโยธาหรือกองช่าง กองการศึกษา เป็นต้น

ระเบียบ วิธีในการติดตามและประเมินผล

วิธีในการติดตามและประเมินผล วิธีการในการติดตามและประเมินผลยุทธศาสตร์ ซึ่งจะต้องกำหนดวิธีการติดตามและประเมินผล กำหนดช่วงเวลาในการติดตามและประเมินผล โดยมีองค์ประกอบที่สำคัญ ๒ ประการ ดังนี้

๑ ระเบียบในการติดตามและประเมินผลแผนพัฒนา

ระเบียบวิธีในการติดตามและประเมินผลแผนยุทธศาสตร์การพัฒนา ควรมีองค์ประกอบใหญ่ ๆ ที่สำคัญ ๓ ประการ คือ

๑) ผู้เข้าร่วมติดตามและประเมินผล อันได้แก่ คณะกรรมการติดตามและประเมินผล ผู้รับผิดชอบแผนยุทธศาสตร์ ประชาชนในท้องถิ่น ผู้มีส่วนเกี่ยวข้อง และผู้มีส่วนได้เสียในท้องถิ่นนั้น ๆ

๒) เครื่องมือ อันได้แก่ เครื่องมืออุปกรณ์หรือสิ่งที่ใช้เป็นสื่อสำหรับการติดตามและประเมินผล เพื่อใช้ในการรวบรวมข้อมูลยุทธศาสตร์ที่ได้กำหนดขึ้นซึ่งมีผลต่อการพัฒนาท้องถิ่น ข้อมูลดังกล่าวอาจเป็นได้ทั้งข้อมูลเชิงปริมาณและข้อมูลเชิงคุณภาพ มีความจำเป็นและสำคัญในการนำมาหาค่าและผลของประโยชน์ที่ได้รับจากแผนยุทธศาสตร์ อาจเป็นแบบสอบถาม แบบสัมภาษณ์ แบบทดสอบ แบบวัดความรู้ แบบบันทึกข้อมูล แบบวัดความรู้ แบบบันทึกการสังเกต แบบตรวจสอบ บันทึกรายการ เพื่อนำไปวิเคราะห์ทางสถิติหรือการหาผลสัมฤทธิ์โดยรูปแบบต่างๆ ที่สอดคล้องกับบริบทของท้องถิ่นนั้นๆ

๓) กรรมวิธี อันได้แก่ วิธีการที่จะดำเนินการติดตามและประเมินผล จะต้องศึกษาเอกสารที่เกี่ยวข้องกับยุทธศาสตร์ ซึ่งเป็นการตรวจสอบเอกสารหลักฐานต่าง ๆ ที่เป็นทรัพย์สินขององค์กรปกครองส่วนท้องถิ่น ที่เกี่ยวข้องกับการพัฒนาท้องถิ่น เอกสารการเบิกจ่ายงบประมาณ เช่น ถนน แม่น้ำ ลำคลอง ครุภัณฑ์ที่ดินและสิ่งก่อสร้างต่าง ๆ กลุ่มผลประโยชน์ต่าง ๆ เพื่อตรวจสอบว่าดำเนินการให้เป็นไปตามวัตถุประสงค์และได้รับผลตามที่ตั้งไว้หรือไม่ ทรัพย์สินต่าง ๆ มีอยู่จริงหรือไม่ สภาพของทรัพย์สินนั้นเป็นเช่นไร เป็นต้น ซึ่งการกำหนดวิธีการเช่นนี้ต้อง มีการเก็บข้อมูล วิเคราะห์ข้อมูล (Data analysis) ด้วยระเบียบวิธีในการติดตามและประเมินผล จะต้องบรรยายวิธีการโดยรวม บอกว่าเป็นการติดตามและประเมินผลที่ไหน กลุ่มประชากรเป็นใคร ใช้เครื่องมืออะไร บอกถึงขั้นตอน การวิเคราะห์ข้อมูล การสรุปผล ผลของการติดตามและประเมินผลให้ภาพรวมโดยบอกว่าได้อะไร เป็นอย่างไร ปัญหาของแผนยุทธศาสตร์คืออะไร ตั้งข้อสังเกตอย่างไร

๒ วิธีในการติดตามและประเมินผลแผนพัฒนา

๑) การออกแบบการติดตามและประเมินผล เป็นการวางโครงสร้างเฉพาะ (structure) ของการวางแผนพัฒนาหนึ่ง ๆ และแนวทางการดำเนินการติดตามและประเมินผลแผน (plan) เพื่อให้สามารถตอบปัญหาการติดตามและประเมินผลได้อย่างมีประสิทธิภาพสูงสุด การออกแบบเพื่อการติดตามและประเมินผลแผนพัฒนามีเป้าหมายเพื่อ

๑.๑) มุ่งตอบปัญหาการติดตามและประเมินผลได้อย่างตรงประเด็น

๑.๒) อธิบายหรือควบคุมความผันแปรของยุทธศาสตร์ที่จะเกิดขึ้นได้

การออกแบบการติดตามและประเมินผลแผน เป็นเสมือนการที่สถาปนิกวางผังหรือรูปแบบของบ้านโดยรวมก่อนที่จะดำเนินการในรายละเอียดอื่น ๆ ต่อไป ดังนั้น การออกแบบการติดตามและประเมินผลยุทธศาสตร์จึงต้องมาก่อนการวางแผนปฏิบัติงาน (work plan) ก่อนการลงพื้นที่จริง การออกแบบการติดตามและประเมินผลยุทธศาสตร์จึงเป็นการกำหนดกรอบโดยรวมของงานติดตามแผนงาน โครงการ กิจกรรมต่าง ๆ ด้วย

โดยต้องกำหนดประเด็นปัญหา การวางกรอบของผลกระทบ ตัวแปร การเก็บข้อมูล การวิเคราะห์ข้อมูล และการสรุปผล

๓ วิธีการเก็บรวบรวมข้อมูลการติดตามและประเมินผลยุทธศาสตร์

การเก็บข้อมูลจึงเป็นส่วนหนึ่งของการแสวงหาข้อเท็จจริงเพื่อให้ได้ความจริงในการวางแผนพัฒนาท้องถิ่น ตลอดจนการใช้สถิติเป็นเครื่องมือในการพัฒนาเพื่อสรุปประเด็นปัญหา แนวทางต่าง ๆ ที่เกิดขึ้น การเก็บรวบรวมข้อมูลถือได้ว่าเป็นขั้นตอนที่สำคัญที่สุดในการค้นคว้าหาคำตอบ เนื่องจากถ้าได้ข้อมูลที่ไม่น่าเชื่อถือหรือเป็นข้อมูลที่ไม่มีความหมาย ย่อมส่งผลกระทบต่อ การแปลความหมายและการสรุปผล วิธีการเก็บรวบรวมข้อมูล โดยการสำรวจ (survey) เป็นการรวบรวมข้อมูลจากบันทึกหรือทะเบียนที่มีผู้จัดทำไว้แล้ว หรืออาจเป็นข้อมูลที่คณะกรรมการติดตามและประเมินผลต้องจดบันทึก (record) สังเกต (observe) หรือวัด (measure) โดยคณะกรรมการติดตามและประเมินผลจะต้องดำเนินการในพื้นที่จากผู้มีส่วนเกี่ยวข้อง เจ้าหน้าที่/บุคลากรขององค์กรปกครองส่วนท้องถิ่น เป็นข้อมูลที่มีอยู่ตามธรรมชาติ พฤติกรรม ความต้องการ ซึ่งศึกษาได้โดยวิธีการสังเกตและสามารถวัดได้

กำหนดเครื่องมือที่ใช้ในการติดตามและประเมินผล

กำหนดเครื่องมือที่ใช้ในการติดตามและประเมินผล เครื่องมือในการติดตามและประเมินผล แผนยุทธศาสตร์ ประกอบด้วย การทดสอบและการวัด การสัมภาษณ์ การสังเกต การสำรวจ และเอกสาร

๑. การทดสอบและการวัด (Tests & Measurements) วิธีการนี้จะทำการทดสอบและวัดผลเพื่อระดับการเปลี่ยนแปลง ซึ่งรวมถึงแบบทดสอบต่าง ๆ การประเมินการปฏิบัติงาน และแนวทางการวัด

๒. การสัมภาษณ์ (Interviews) อาจเป็นการสัมภาษณ์เดี่ยว หรือกลุ่มก็ได้ การสัมภาษณ์เป็นการยืนยันว่า ผู้มีส่วนเกี่ยวข้อง ผู้ได้รับผลกระทบมีความเกี่ยวข้องและได้รับผลกระทบในระดับใด คณะกรรมการติดตามและประเมินผลจะต้องกำหนดแนวทางการสัมภาษณ์ด้วย โดยทั่วไปการสัมภาษณ์ถูกแบ่งออกเป็น ๒ ประเภท คือ ๑) การสัมภาษณ์แบบเป็นทางการหรือกึ่งทางการ (formal or semi-formal interview) ซึ่งใช้แบบสัมภาษณ์แบบมีโครงสร้าง (structure interviews) ดำเนินการสัมภาษณ์ ๒) การสัมภาษณ์แบบไม่เป็นทางการ (informal interview) ซึ่งคล้าย ๆ กับการพูดสนทนาอย่างไม่เป็นพิธีรีตอง ไม่เคร่งครัดในขั้นตอน และลำดับของข้อความ การดำเนินการสัมภาษณ์มักมีเพียงแนวทางการสัมภาษณ์กว้าง ๆ ที่เป็นสาระสำคัญที่ต้องการ การให้ได้ข้อมูลการติดตามและประเมินผลยุทธศาสตร์โดยวิธีการเชิงคุณภาพ ควรสัมภาษณ์แบบไม่เป็นทางการ ๒ วิธี คือ

๑) การสนทนาตามธรรมชาติ (natural conversation) เป็นการสัมภาษณ์ในรูปแบบของการสนทนาระหว่างคณะกรรมการติดตามและประเมินผลกับผู้ให้ข้อมูล เป็นการขอข้อมูลเพิ่มเติมหรือขอคำอธิบายเหตุผล และผลของยุทธศาสตร์ที่ได้รับ การสัมภาษณ์แบบนี้นอกจากจะได้ข้อมูลแล้วยังเป็นการพัฒนาสัมพันธภาพที่ดี สร้างความเชื่อใจไว้วางใจในคณะกรรมการติดตามและประเมินผลอีกด้วย

๒) การสัมภาษณ์เชิงลึก (in-depth interview) เป็นการสนทนาซักถามผู้ให้ข้อมูลหลักบางคนในหมู่บ้าน/ชุมชน เนื่องจากบุคคลนั้นมีความรู้ ความเข้าใจในประเด็นยุทธศาสตร์มากกว่าคนอื่น ๆ มีประสบการณ์ด้านการพัฒนาท้องถิ่น การวางแผน

๓. การสังเกต (Observations) คณะกรรมการติดตามและประเมินผลใช้การสังเกตเพื่อเฝ้าดูว่ากำลังเกิดอะไรขึ้น กับการพัฒนาท้องถิ่น ต้องมีการบันทึกการสังเกต แนวทางในการสังเกต และกำหนดการที่เน้นการสังเกต การสังเกต คือการเฝ้าดูสิ่งที่เกิดขึ้นอย่างละเอียดและละเอียดถี่ถ้วน โดยเก็บข้อมูลทั้งหมดที่สังเกตเห็นอย่างพวยม ๆ กัน เช่น ตามดู ทูตส่ง ภาวการณ์ผสมผสานกันของผสมผสาน ในการเก็บข้อมูลเพื่อติดตามและประเมินผลหรือเชิงคุณภาพที่สังเกตการณ์จะกระทำกับผู้เกี่ยวข้องระดับสูง หรือชั้นที่กล่าวถึงเสมอ การสังเกตและสัมภาษณ์ เพื่อจะได้ข้อมูลผู้ให้ข้อมูลที่เป็น ผู้ให้ข้อมูลที่มีประสบการณ์ที่ การสังเกตและสัมภาษณ์เชิงลึก

ความสัมพันธ์กับสิ่งต่าง ๆ ในปรากฏการณ์ของยุทธศาสตร์ได้ การสังเกตในการติดตามและประเมินผลยุทธศาสตร์ในเชิงคุณภาพ สามารถแบ่งได้เป็น ๒ ประเภท

๓.๑ การสังเกตแบบมีส่วนร่วม (Participant observation) เป็นวิธีการสังเกตที่คณะกรรมการติดตามและประเมินผลเข้าไปใช้ชีวิตร่วมกับบุคคล ชุมชน มีกิจกรรมร่วมกัน ซึ่งการสังเกตแบบมีส่วนร่วมนี้มีลักษณะเด่น คือ ๑) มีเป้าหมายเพื่อการเข้าร่วมกิจกรรม และสังเกตกิจกรรมอย่างละเอียด ๒) มีความตระหนักถึงสิ่งต่าง ๆ ที่เกิดขึ้นในกิจกรรมนั้นให้ครอบคลุมมากที่สุด และชัดเจนมากที่สุด ๓) เอาใจใส่ต่อทุกอย่างที่เกิดขึ้น สังเกตให้กว้างขวางที่สุด ๔) ใช้ประสบการณ์ทั้งในฐานะคนในและคนนอกในเวลาเดียวกัน ๕) ทบทวนย้อนหลังภายหลังจากการสังเกตในแต่ละวัน ๖) จัดบันทึกอย่างละเอียด

๓.๒ การสังเกตแบบไม่มีส่วนร่วม (Non-participant observation) หรือการสังเกตโดยตรง (Direct observation) เป็นการสังเกต บันทึกลักษณะทางกายภาพ โครงสร้าง และความสัมพันธ์ของสมาชิกในสังคม หมู่บ้าน/ชุมชนนั้น ๆ โดยคณะกรรมการติดตามและประเมินผลไม่มีความสัมพันธ์เกี่ยวข้องกับกิจกรรมที่สังเกต และผู้ที่อยู่ในกิจกรรมนั้น ๆ ก็ไม่รู้ว่าตัวตนเองถูกสังเกต

๔. การสำรวจ (surveys) ในที่นี้หมายถึง การสำรวจเพื่อประเมินความคิดเห็น การรับรู้ ทัศนคติ ความพึงพอใจ ความต้องการของยุทธศาสตร์ คณะกรรมการติดตามและประเมินผลจะต้องมีการบันทึกการสำรวจ และทิศทางการสำรวจ

๕. เอกสาร (Documents) การติดตามและประเมินผลยุทธศาสตร์ มีความจำเป็นอย่างยิ่งที่จะต้องใช้เอกสาร ซึ่งเป็นเอกสารที่เกี่ยวข้องกับยุทธศาสตร์การพัฒนา ปัญหาความต้องการของประชาชนในท้องถิ่น สาเหตุของปัญหา แนวทางการแก้ไขปัญหา ตลอดจนการกำหนดเป้าหมาย แนวทางการพัฒนา พันธกิจ และวิสัยทัศน์ขององค์กรปกครองส่วนท้องถิ่น

๓. แผนการพิจารณาการติดตามและประเมินผลยุทธศาสตร์เพื่อทบทวนสยทก้องแผนพัฒนาที่ยั่งยืนฉบับ

๓.๒ ระบุคะแนนประเมินผลยุทธศาสตร์

ผลการวิเคราะห์แบบยุทธศาสตร์ขององค์การบริหารส่วนตำบลเหล่าพัฒนา...ครั้งที่ ๑/๒๕๖๑ เมื่อวันที่ ๒๕ เมษายน ๒๕๖๑ เป็นดังนี้

ลำดับ	ประเด็นพิจารณา	คะแนนเต็ม	คะแนนที่ได้	ร้อยละของคะแนนเต็ม
๑	ข้อมูลสภาพทั่วไปและข้อมูลพื้นฐานขององค์กรปกครองส่วนท้องถิ่น	๒๐	๑๘	๑๘
๒	การวิเคราะห์สภาพการณ์และศักยภาพ	๑๕	๑๔	๑๔
๓	ยุทธศาสตร์ ประกอบด้วย	๖๕	๕๔	๕๔
	๓.๑ ยุทธศาสตร์ขององค์การบริหารส่วนตำบลเหล่าพัฒนา	๑๐	๙	๙
	๓.๒ ยุทธศาสตร์ขององค์กรปกครองส่วนท้องถิ่นในเขตจังหวัด	๑๐	๙	๙
	๓.๓ ยุทธศาสตร์จังหวัด	๑๐	๙	๙
	๓.๔ วิสัยทัศน์	๕	๔	๔
	๓.๕ กลยุทธ์	๕	๔	๔
	๓.๖ เป้าประสงค์ของแต่ละประเด็นกลยุทธ์	๕	๓	๓
	๓.๗ จุดยืนทางยุทธศาสตร์	๕	๓	๓
	๓.๘ แผนงาน	๕	๕	๕
	๓.๙ ความเชื่อมโยงของยุทธศาสตร์ในภาพรวม	๕	๔	๔
	๓.๑๐ ผลผลิต/โครงการ	๕	๔	๔
	รวมคะแนน	๑๐๐	๘๖	๘๖

๑.๒ ข้อมูลสภาพทั่วไปและข้อมูลพื้นฐาน

รายละเอียดการให้คะแนนยุทธศาสตร์ขององค์การบริหารส่วนตำบลเหล่าพัฒนาในแต่ละประเด็น

เป็นดังนี้

ลำดับ	ประเด็นพิจารณา	คะแนน เต็ม	คะแนน ที่ได้	ร้อยละ ของ คะแนน เต็ม	ความเห็นของ คณะกรรมการ ติดตามและ ประเมินผลแผน
๑	ข้อมูลสภาพทั่วไปและข้อมูลพื้นฐานของ องค์การบริหารส่วนตำบลเหล่าพัฒนา	๒๐	๑๘	๑๘	
	๑.๑ ข้อมูลเกี่ยวกับด้านกายภาพ เช่น ที่ตั้งของ หมู่บ้าน/ชุมชน/ตำบล ลักษณะภูมิประเทศ ลักษณะภูมิอากาศ ลักษณะของดิน ลักษณะ ของแหล่งน้ำ ลักษณะของไม้/ป่าไม้ ฯลฯ ด้าน การเมือง/การปกครอง เช่น เขตการปกครอง การเลือกตั้ง ฯลฯ	๓	๓	๓	
	๑.๒ ข้อมูลเกี่ยวกับด้านการเมือง/การปกครอง เช่น เขตการปกครอง การเลือกตั้ง ฯลฯ ประชากร เช่น ข้อมูลเกี่ยวกับจำนวนประชากร และช่วงอายุและจำนวนประชากร ฯลฯ	๒	๒	๒	
	๑.๓ ข้อมูลเกี่ยวกับสภาพทางสังคม เช่น การศึกษา สาธารณสุข อาชญากรรม ยา เสพติด การสังคมสงเคราะห์ ฯลฯ	๒	๑	๑	
	๑.๔ ข้อมูลเกี่ยวกับระบบบริการพื้นฐาน เช่น การคมนาคมขนส่ง การไฟฟ้า การประปา โทรศัพท์ ฯลฯ	๒	๒	๒	
	๑.๕ ข้อมูลเกี่ยวกับระบบเศรษฐกิจ เช่น การเกษตร การประมง การปศุสัตว์ การบริการ การท่องเที่ยว อุตสาหกรรม การพาณิชย์/กลุ่ม อาชีพ แรงงาน ฯลฯ และเศรษฐกิจพอเพียง ท้องถิ่น (ด้านการเกษตรและแหล่งน้ำ)	๒	๒	๒	
	๑.๖ ข้อมูลเกี่ยวกับศาสนา ประเพณี วัฒนธรรม เช่น การนับถือศาสนา ประเพณีและงาน ประจำปี ภูมิปัญญาท้องถิ่น ภาษาถิ่น สินค้า พื้นเมืองและของที่ระลึก ฯลฯ และอื่น ๆ	๒	๒	๒	
	๑.๗ ข้อมูลเกี่ยวกับทรัพยากรธรรมชาติ เช่น น้ำ ป่าไม้ ภูเขา คุณภาพของทรัพยากรธรรมชาติ ฯลฯ	๒	๒	๒	
	๑.๘ การสำรวจและจัดเก็บข้อมูลเพื่อการจัดทำ แผนพัฒนาท้องถิ่นหรือการใช้ข้อมูล จปฐ.	๒	๑	๑	

๑.๘ การประชุมประชาคมท้องถิ่น รูปแบบวิธีการ และการดำเนินการประชุมประชาคมท้องถิ่น โดยใช้กระบวนการร่วมคิด ร่วมทำ ร่วมตัดสินใจ ร่วมตรวจสอบ ร่วมรับประโยชน์ ร่วมแก้ปัญหา ปรัชญาหรือ แลกเปลี่ยนเรียนรู้ เพื่อแก้ปัญหาสำหรับการพัฒนาท้องถิ่นตามอำนาจหน้าที่ขององค์การบริหารส่วนตำบลเหล่าพัฒนา	๓	๓	๓
รวม	๒๐	๑๘	๑๘

๑.๓ การวิเคราะห์สภาพการณ์และศักยภาพ

ลำดับ	ประเด็นพิจารณา	คะแนนเต็ม	คะแนนที่ได้	ร้อยละของคะแนนเต็ม	ความเห็นของคณะกรรมการติดตามและประเมินผลแผน
๒	การวิเคราะห์สภาพการณ์และศักยภาพ	๑๕	๑๔	๑๔	
	๒.๑ การวิเคราะห์ที่ครอบคลุมความเชื่อมโยง ความสอดคล้องยุทธศาสตร์จังหวัด ยุทธศาสตร์การพัฒนาขององค์กรปกครองส่วนท้องถิ่นในเขตจังหวัด ยุทธศาสตร์ขององค์การบริหารส่วนตำบลเหล่าพัฒนา นโยบายของผู้บริหารท้องถิ่น รวมถึงความเชื่อมโยงแผนยุทธศาสตร์ชาติ ๒๐ ปี แผนพัฒนาเศรษฐกิจและสังคมแห่งชาติ และ Thailand ๔.๐	๒	๒	๒	
	๒.๒ การวิเคราะห์การใช้ผังเมืองรวมหรือผังเมืองเฉพาะและการบังคับใช้ผลของการบังคับใช้ สภาพการณ์ที่เกิดขึ้นต่อการพัฒนาท้องถิ่น	๑	๑	๑	
	๒.๓ การวิเคราะห์ทางสังคม เช่น ด้านแรงงาน การศึกษา สาธารณสุข ความยากจน อาชญากรรม ปัญหายาเสพติด เทคโนโลยี จารีต ประเพณี วัฒนธรรม ภูมิปัญญาท้องถิ่น เป็นต้น	๒	๒	๒	
	๒.๔ การวิเคราะห์ทางเศรษฐกิจ ข้อมูลด้านรายได้ครัวเรือน การส่งเสริมอาชีพ กลุ่มอาชีพ กลุ่มทางสังคม การพัฒนาอาชีพและกลุ่มต่าง ๆ สภาพทาง	๒	๒	๒	

เศรษฐกิจและความเป็นอยู่ทั่วไป เป็นต้น				
๒.๕ การวิเคราะห์สิ่งแวดล้อม พื้นที่สีเขียว ธรรมชาติต่าง ๆ ทางภูมิศาสตร์ กระบวนการหรือสิ่งที่เกิดขึ้น การประดิษฐ์ที่มีผลต่อสิ่งแวดล้อมและการพัฒนา	๒	๒	๒	
๒.๖ ผลการวิเคราะห์ศักยภาพเพื่อประเมินสถานภาพการพัฒนาในปัจจุบัน และโอกาสการพัฒนาในอนาคตของท้องถิ่น ด้วยเทคนิค SWOT Analysis ที่อาจส่งผลต่อการดำเนินงานได้แก่ S-Strength (จุดแข็ง) W-Weakness (จุดอ่อน) O-Opportunity (โอกาส) และ T-Threat (อุปสรรค)	๒	๒	๒	
๒.๗ สรุปประเด็นปัญหาและความต้องการของประชาชนเชิงพื้นที่ มีการนำเสนอปัญหา ค้นหาสาเหตุของปัญหาหรือสมมติฐานของปัญหา แนวทางการแก้ไขปัญหาหรือวิธีการแก้ไข ปัญหา การกำหนดวัตถุประสงค์เพื่อแก้ไขปัญหา	๒	๒	๒	
๒.๘ สรุปผลการดำเนินงานตามงบประมาณที่ได้รับ และการเบิกจ่ายงบประมาณ ในปีงบประมาณ พ.ศ. ๒๕๖๑-๒๕๖๔ เช่น สรุปสถานการณ์การพัฒนา การตั้งงบประมาณ การเบิกจ่ายงบประมาณ การประเมินผลการนำแผนพัฒนาท้องถิ่นไปปฏิบัติในเชิงปริมาณ และการประเมินประสิทธิผลของแผนพัฒนาท้องถิ่นในเชิงคุณภาพ	๒	๑	๑	
๒.๙ ผลที่ได้รับจากการดำเนินงานในปีงบประมาณ พ.ศ. ๒๕๖๑-๒๕๖๔ เช่น ผลที่ได้รับ/ผลที่สำคัญ ผลกระทบและสรุปปัญหาอุปสรรคการดำเนินงานที่ผ่านมาและแนวทางการแก้ไข ปีงบประมาณ พ.ศ. ๒๕๖๑-๒๕๖๔	๑	๑	๑	
รวม	๑๕	๑๔	๑๔	

๑.๔ ยุทธศาสตร์

ลำดับ	ประเด็นพิจารณา	คะแนน เต็ม	คะแนน ที่ได้	ร้อยละ ของ คะแนน เต็ม	ความเห็นของ คณะกรรมการติดตาม และประเมินผลแผน
๓	ยุทธศาสตร์	๖๕	๕๔	๕๔	
	๓.๑ ยุทธศาสตร์ขององค์การบริหาร ส่วนตำบลเหล่าพัฒนา สอดคล้องกับสภาพสังคม เศรษฐกิจ สิ่งแวดล้อมของท้องถิ่น ประเด็น ปัญหาการพัฒนาและแนวทางการ พัฒนาที่สอดคล้องกับยุทธศาสตร์ของ องค์การบริหารส่วนตำบลเหล่าพัฒนา และเชื่อมโยงหลักประชาธิรัฐ แผนยุทธศาสตร์ชาติ ๒๐ ปี แผนพัฒนาเศรษฐกิจและสังคม แห่งชาติ และ Thailand ๔.๐	๑๐	๙	๙	
	๓.๒ ยุทธศาสตร์ขององค์กรปกครอง ส่วนท้องถิ่นในเขตจังหวัด สอดคล้องและเชื่อมโยงกับสภาพสังคม เศรษฐกิจ สิ่งแวดล้อมของท้องถิ่น และยุทธศาสตร์จังหวัด และเชื่อมโยง หลักประชาธิรัฐ แผนยุทธศาสตร์ชาติ ๒๐ ปี แผนพัฒนาเศรษฐกิจและสังคม แห่งชาติ และ Thailand ๔.๐	๑๐	๙	๙	
	๓.๓ ยุทธศาสตร์จังหวัด สอดคล้องกับแผนพัฒนาเศรษฐกิจและ สังคมแห่งชาติ แผนการบริหาร ราชการแผ่นดิน นโยบาย/ยุทธศาสตร์ คสช. และนโยบายรัฐบาล หลักประชา ธิรัฐ แผนยุทธศาสตร์ชาติ ๒๐ ปี และ Thailand ๔.๐	๑๐	๙	๙	
	๓.๔ วิสัยทัศน์ วิสัยทัศน์ ซึ่งมีลักษณะแสดงสถานภาพ ที่องค์การบริหารส่วนตำบลเหล่าพัฒนา ต้องการจะเป็นหรือบรรลุถึงอนาคต อย่างชัดเจน สอดคล้องกับโอกาสและ ศักยภาพที่เป็นลักษณะเฉพาะของ องค์การบริหารส่วนตำบลเหล่าพัฒนา และสัมพันธ์กับโครงการพัฒนาท้องถิ่น	๕	๔	๔	

<p>๓.๕ กลยุทธ์ แสดงให้เห็นช่องทาง วิธีการ ภารกิจ หรือสิ่งที่ต้องทำตามอำนาจหน้าที่ของ องค์การบริหารส่วนตำบลเหล่าพัฒนา ที่จะนำไปสู่การบรรลุวิสัยทัศน์ หรือ แสดงให้เห็นถึงความชัดเจนในสิ่งที่ จะ ดำเนินการให้บรรลุวิสัยทัศน์นั้น</p>	๕	๔	๔	
<p>๓.๖ เป้าประสงค์ของแต่ละประเด็นกลยุทธ์ เป้าประสงค์ของแต่ละประเด็นกลยุทธ์ มีความสอดคล้องและสนับสนุนต่อกล ยุทธ์ที่จะเกิดขึ้น มุ่งหมายสิ่งหนึ่งสิ่งใด ที่ชัดเจน</p>	๕	๓	๓	
<p>๓.๗ จุดยืนทางยุทธศาสตร์ (Positioning) ความมุ่งมั่นอันแน่วแน่ ในการวางแผนพัฒนาท้องถิ่น เพื่อให้ บรรลุวิสัยทัศน์ขององค์การบริหารส่วน ตำบลเหล่าพัฒนา ซึ่งเกิดจากศักยภาพ ของพื้นที่จริง ที่จะนำไปสู่ผลสำเร็จทาง ยุทธศาสตร์</p>	๕	๓	๓	
<p>๓.๘ แผนงาน แผนงานหรือจุดมุ่งหมายเพื่อการ พัฒนาในอนาคต กำหนดจุดมุ่งหมาย ในเรื่องใดเรื่องหนึ่งหรือแผนงานที่เกิด จากเป้าประสงค์ ตัวชี้วัด ค่าเป้าหมาย กลยุทธ์ จุดยืนทางยุทธศาสตร์และ ยุทธศาสตร์ขององค์การบริหารส่วน ตำบลเหล่าพัฒนาที่มีความชัดเจน นำไปสู่การจัดทำโครงการพัฒนา ท้องถิ่นในแผนพัฒนาท้องถิ่นสี่ปี โดย ระบุแผนงานและความเชื่อมโยง ดังกล่าว</p>	๕	๕	๕	
<p>๓.๙ ความเชื่อมโยงของยุทธศาสตร์ใน ภาพรวม ความเชื่อมโยงองค์รวมที่นำไปสู่การ พัฒนาท้องถิ่นที่เกิดผลผลิต/โครงการ จากแผนยุทธศาสตร์ชาติ ๒๐ ปี แผนพัฒนาเศรษฐกิจและสังคม แห่งชาติ ฉบับที่ ๑๒ Thailand ๔.๐ แผนพัฒนาภาค/แผนพัฒนากลุ่ม</p>	๕	๔	๔	

จังหวัด/แผนพัฒนาจังหวัด ยุทธศาสตร์ การพัฒนาขององค์กรปกครองส่วน ท้องถิ่นในเขตจังหวัดและยุทธศาสตร์ ขององค์การบริหารส่วนตำบลเหล่า พัฒนา				
๓.๑๐ ผลผลิต/โครงการ ผลผลิต/โครงการ เป็นผลผลิตที่เป็นชุด หรือเป็นโครงการที่เป็นชุด กลุ่มหรือ อันหนึ่งอันเดียวกัน ลักษณะเดียวกัน เป็นต้น เพื่อนำไปสู่การจัดทำโครงการ เพื่อพัฒนาท้องถิ่นในแผนพัฒนา ท้องถิ่นสี่ปีอย่างถูกต้องและครบถ้วน	๕	๔	๔	
รวม	๖๕	๕๔	๕๔	

๔.๒ การติดตามและประเมินผลโครงการขององค์กรปกครองส่วนท้องถิ่น

ในการจัดทำแผนพัฒนาท้องถิ่น (พ.ศ. ๒๕๖๑ - ๒๕๖๕) ขององค์กรปกครองส่วนท้องถิ่น จะต้องมีการติดตามและประเมินผลโครงการขององค์กรปกครองส่วนท้องถิ่นเพื่อความสอดคล้องแผนพัฒนาท้องถิ่น ตามระเบียบกระทรวงมหาดไทย ว่าด้วยการจัดทำแผนขององค์กรปกครองส่วนท้องถิ่น พ.ศ. ๒๕๔๘ และที่แก้ไขเพิ่มเติมถึง (ฉบับที่ ๓) พ.ศ. ๒๕๖๑ โดยคณะกรรมการติดตามและประเมินผลแผนพัฒนาท้องถิ่น จะต้องดำเนินการให้คะแนนตามเกณฑ์ที่กำหนดไว้ ซึ่งเป็นส่วนหนึ่งของการติดตามและประเมินผลแผนพัฒนา โดยดำเนินการให้แล้วเสร็จภายในหกสิบวัน นับแต่วันที่ประกาศใช้งบประมาณรายจ่าย รายละเอียดแนวทางการพิจารณาตามหนังสือกระทรวงมหาดไทย ด่วนที่สุด ที่ มท ๐๘๑๐.๓/ว ๒๕๓๑ ลงวันที่ ๑๕ พฤษภาคม ๒๕๖๒ เรื่อง ชักซ้อมแนวทางการทบทวนแผนพัฒนาท้องถิ่น (พ.ศ. ๒๕๖๑ - ๒๕๖๕) ขององค์กรปกครองส่วนท้องถิ่น ดังนี้

๑. ผลการพิจารณาการติดตามและประเมินผลโครงการเพื่อความสอดคล้องแผนพัฒนาท้องถิ่นสี่ปี

๑.๑ สรุปคะแนนประเมินผลโครงการ

ผลการให้คะแนนโครงการขององค์การบริหารส่วนตำบลเหล่าพัฒนา...ครั้งที่ ๒/๒๕๖๑ เมื่อวันที่ ๒๙ ตุลาคม ๒๕๖๑ เป็นดังนี้

ลำดับ	ประเด็นพิจารณา	คะแนนเต็ม	คะแนนที่ได้	ร้อยละของคะแนนเต็ม
๑	การสรุปสถานการณ์การพัฒนา	๑๐	๘	๘
๒	การประเมินผลการนำแผนพัฒนาท้องถิ่นสี่ปีไปปฏิบัติในเชิงปริมาณ	๑๐	๙	๙
๓	การประเมินผลการนำแผนพัฒนาท้องถิ่นสี่ปีไปปฏิบัติในเชิงคุณภาพ	๑๐	๗	๗
๔	แผนงานและยุทธศาสตร์การพัฒนา	๑๐	๙	๙
๕	โครงการพัฒนา ประกอบด้วย	๖๐	๕๔	๕๔
	๕.๑ ความชัดเจนของชื่อโครงการ	๕	๕	๕
	๕.๒ กำหนดวัตถุประสงค์สอดคล้องกับโครงการ	๕	๕	๕
	๕.๓ เป้าหมาย (ผลผลิตของโครงการ) มีความชัดเจนนำไปสู่การตั้งงบประมาณได้ถูกต้อง	๕	๕	๕
	๕.๔ โครงการมีความสอดคล้องกับแผนยุทธศาสตร์ชาติ ๒๐ ปี	๕	๔	๔
	๕.๕ เป้าหมาย (ผลผลิตของโครงการ) มีความสอดคล้องกับแผนพัฒนาเศรษฐกิจและสังคมแห่งชาติ	๕	๔	๔
	๕.๖ โครงการมีความสอดคล้องกับ Thailand ๔.๐	๕	๔	๔
	๕.๗ โครงการสอดคล้องกับยุทธศาสตร์จังหวัด	๕	๔	๔
	๕.๘ โครงการแก้ไขปัญหาความยากจนหรือการเสริมสร้างให้ประเทศชาติมั่นคง มั่งคั่ง ยั่งยืนภายใต้หลักปรัชญา	๕	๔	๔
	๕.๙ งบประมาณ มีความสอดคล้องกับเป้าหมาย (ผลผลิตของโครงการ)	๕	๕	๕
	๕.๑๐ มีการประมาณการราคาถูกต้องตามหลักวิธีการงบประมาณ	๕	๔	๔
	๕.๑๑ มีการกำหนดตัวชี้วัด (KPI) และสอดคล้องกับวัตถุประสงค์และผลที่คาดว่าจะได้รับ	๕	๕	๕
	๕.๑๒ ผลที่คาดว่าจะได้รับ สอดคล้องกับวัตถุประสงค์	๕	๕	๕
	รวมคะแนน	๑๐๐	๘๗	๘๗

๒.๒ การสรุปสถานการณ์การพัฒนา

รายละเอียดการให้คะแนนโครงการขององค์การบริหารส่วนตำบลเหล่าพัฒนาในแต่ละประเด็นเป็นดังนี้

ลำดับ	ประเด็นพิจารณา	ที่คะแนน เต็ม	ที่คะแนน ที่ได้	ร้อยละ ของ คะแนน เต็ม	ความเห็นของ คณะกรรมการติดตาม และประเมินผลแผน
๑	การสรุปสถานการณ์การพัฒนา เป็นการวิเคราะห์กรอบการจัดทำ ยุทธศาสตร์ขององค์กรปกครองส่วนท้องถิ่น (ใช้ การ วิเคราะห์ SWOT Analysis/ Demand (Demand Analysis)/Global Demand และ Trend ปัจจัยและสถานการณ์การ เปลี่ยนแปลงที่มีผลต่อการพัฒนา อย่างน้อย ต้องประกอบด้วย การวิเคราะห์ศักยภาพด้าน เศรษฐกิจ ด้านสังคม ด้าน ทรัพยากรธรรมชาติและสิ่งแวดล้อม)	๑๐	๙	๙	
	รวม	๑๐	๙	๙	

๒.๓ การประเมินผลการนำแผนพัฒนาท้องถิ่นสู่ไปปฏิบัติในเชิงปริมาณ

ลำดับ	ประเด็นพิจารณา	ที่คะแนน เต็ม	ที่คะแนน ที่ได้	ร้อยละ ของ คะแนน เต็ม	ความเห็นของ คณะกรรมการติดตาม และประเมินผลแผน
๒	การประเมินผลการนำแผนพัฒนา ท้องถิ่นสู่ไปปฏิบัติในเชิงปริมาณ	๑๐	๙	๙	
	๒.๑ การควบคุมที่มีการใช้ตัวเลขต่าง ๆ เพื่อนำมาใช้วัดผลในเชิงปริมาณ เช่น การวัดจำนวนโครงการ กิจกรรม งาน ต่าง ๆ ก็คือผลผลิตนั่นเองว่าเป็นไป ตามที่ตั้งเป้าหมายเอาไว้หรือไม่จำนวน ที่ดำเนินการจริงตามที่ได้กำหนดไว้ เท่าไร จำนวนที่ไม่สามารถดำเนินการ ได้มีจำนวนเท่าไร สามารถอธิบายได้ ตามหลักประสิทธิภาพ (Efficiency) ของการพัฒนาท้องถิ่นตามอำนาจหน้าที่ ที่ได้กำหนดไว้	๕	๕	๕	
	๒.๒ วิเคราะห์ผลกระทบ/สิ่งที่กระทบ (imped) โครงการที่ดำเนินการใน เชิงปริมาณ (Quantitative)	๕	๔	๔	
	รวม	๑๐	๙	๙	

๒.๔ การประเมินผลการนำแผนพัฒนาท้องถิ่นสี่ปีไปปฏิบัติในเชิงคุณภาพ

ลำดับ	ประเด็นพิจารณา	คะแนน เต็ม	คะแนน ที่ได้	ร้อยละ ของ คะแนน เต็ม	ความเห็นของ คณะกรรมการติดตาม และประเมินผลแผน
๓	การประเมินผลการนำแผนพัฒนา ท้องถิ่นสี่ปีไปปฏิบัติในเชิงคุณภาพ	๑๐	๙	๙	
	๓.๑ การประเมินประสิทธิผลของ แผนพัฒนาในเชิงคุณภาพคือการ นำเอาเทคนิคต่าง ๆ มาใช้เพื่อวัดว่า ภารกิจ โครงการ กิจกรรม งานต่าง ๆ ที่ดำเนินการในพื้นที่นั้น ๆ ตรงต่อ ความต้องการของประชาชนหรือไม่ และเป็นไปตามอำนาจหน้าที่หรือไม่ ประชาชนพึงพอใจหรือไม่ สิ่งของ วัสดุ ครุภัณฑ์ การดำเนินการต่าง ๆ มี สภาพหรือลักษณะถูกต้อง คงทน ถาวร สามารถใช้การได้ตาม วัตถุประสงค์หรือไม่ ซึ่งเป็นไปตาม หลักประสิทธิผล (Effectiveness) ผล การปฏิบัติราชการที่บรรลุวัตถุประสงค์ และเป้าหมายของแผนการปฏิบัติ ราชการตามที่ได้รับงบประมาณมา ดำเนินการ รวมถึงสามารถเทียบเคียง กับส่วนราชการหรือหน่วยงาน	๕	๕	๕	
	๓.๒ วิเคราะห์ผลกระทบ/สิ่งที่กระทบ (Impact) โครงการที่ดำเนินการในเชิง คุณภาพ (Qualitative)	๕	๔	๘	
	รวม	๑๐	๙	๙	

๒.๕ แผนงานและยุทธศาสตร์การพัฒนา

ลำดับ	ประเด็นพิจารณา	คะแนน เต็ม	คะแนน ที่ได้	ร้อยละ ของ คะแนน เต็ม	ความเห็นของ คณะกรรมการติดตาม และประเมินผลแผน
๔	แผนงานและยุทธศาสตร์การพัฒนา ๔.๑ วิเคราะห์แผนงาน งาน ที่เกิดจาก ด้านต่าง ๆ มีความสอดคล้องกับ ยุทธศาสตร์ขององค์การบริหารส่วน ตำบลเหล่าพัฒนาในมิติต่าง ๆ จน นำไปสู่การจัดทำโครงการพัฒนา ท้องถิ่น โดยใช้ SWOT Analysis/Demand (Demand Analysis)/Global Demand/Trend หรือหลักการบูรณาการ (Integration) กับองค์กรปกครองส่วนท้องถิ่นที่มี พื้นที่ติดต่อกัน	๑๐ ๕	๘ ๔	๘ ๔	
	๔.๒ วิเคราะห์แผนงาน งาน ที่เกิดจากด้าน ต่าง ๆ ที่สอดคล้องกับการแก้ไขปัญหา ความยากจน หลักปรัชชารัฐ และหลัก ปรัชญาเศรษฐกิจพอเพียง และโดยเฉพาะ เศรษฐกิจพอเพียงท้องถิ่น (ด้าน การเกษตรและแหล่งน้ำ) (Local Sufficiency Economy Plan : LSEP)	๕	๔	๔	
	รวม	๑๐	๘	๘	

ลำดับ	ประเด็นพิจารณา	คะแนน เต็ม	คะแนน ที่ได้	ร้อยละ ของ คะแนน เต็ม	ความเห็นของ คณะกรรมการติดตาม และประเมินผลแผน
๕	โครงการพัฒนา	๖๕			
	๕.๑ ความชัดเจนของชื่อโครงการ เป็นโครงการที่มีวัตถุประสงค์สนองต่อ แผนยุทธศาสตร์การพัฒนาขององค์การ บริหารส่วนตำบลเหล่าพัฒนาและ ดำเนินการเพื่อให้การพัฒนาบรรลุตาม วิสัยทัศน์ขององค์การบริหารส่วนตำบล เหล่าพัฒนาที่กำหนดไว้ ชื่อโครงการมี ความชัดเจน มุ่งไปเรื่องใดเรื่องหนึ่ง	๕	๕	๕	

อ่านแล้วเข้าใจได้ว่าจะพัฒนาอะไรในอนาคต				
<p>๕.๒ กำหนดวัตถุประสงค์สอดคล้องกับโครงการ</p> <p>มีวัตถุประสงค์ชัดเจน (clear objective) โครงการต้องกำหนดวัตถุประสงค์สอดคล้องกับความเป็นมาของโครงการ สอดคล้องกับหลักการและเหตุผล วิธีการดำเนินงานต้องสอดคล้องกับวัตถุประสงค์ มีความเป็นไปได้ชัดเจน มีลักษณะเฉพาะเจาะจง</p>	๕	๕	๕	
<p>๕.๓ เป้าหมาย (ผลผลิตของโครงการ) มีความชัดเจนนำไปสู่การตั้งงบประมาณได้ถูกต้อง</p> <p>สภาพที่อยากให้เกิดขึ้นในอนาคตเป็นทิศทางที่ต้องไปให้ถึงเป้าหมายต้องชัดเจน สามารถระบุจำนวนเท่าไร กลุ่มเป้าหมายคืออะไร มีผลผลิตอย่างไร กลุ่มเป้าหมาย พื้นที่ดำเนินงาน และระยะเวลาดำเนินงาน อธิบายให้ชัดเจนว่าโครงการนี้จะทำที่ไหน เริ่มต้นในช่วงเวลาใดและจบลงเมื่อไร ใครคือกลุ่มเป้าหมายของโครงการ หากกลุ่มเป้าหมายมีหลายกลุ่ม ให้บอกชัดเจนไปว่าใครคือกลุ่มเป้าหมายหลัก ใครคือกลุ่มเป้าหมายรอง</p>	๕	๕	๕	
<p>๕.๔ โครงการมีความสอดคล้องกับแผนยุทธศาสตร์ชาติ ๒๐ ปี</p> <p>โครงการสอดคล้องกับ (๑) ความมั่นคง (๒) การสร้างความสามารถในการแข่งขัน (๓) การพัฒนาและเสริมสร้างศักยภาพคน (๔) การสร้างโอกาสความเสมอภาคและเท่าเทียมกันทางสังคม (๕) การสร้างการเติบโตบนคุณภาพชีวิตที่เป็นมิตรต่อสิ่งแวดล้อม (๖) การปรับสมดุลและพัฒนาระบบการบริหารจัดการภาครัฐ เพื่อให้เกิดความมั่นคง มั่งคั่ง ยั่งยืน</p>	๕	๔	๔	

<p>๕.๕ เป้าหมาย (ผลผลิตของโครงการ) มีความสอดคล้องกับแผนพัฒนาเศรษฐกิจและสังคมแห่งชาติ</p> <p>โครงการมีความสอดคล้องกับแผนพัฒนาเศรษฐกิจและสังคมแห่งชาติ ฉบับที่ ๑๒ โดย (๑) ยึดหลักปรัชญาของเศรษฐกิจพอเพียง (๒) ยึดคนเป็นศูนย์กลางการพัฒนา (๓) ยึดวิสัยทัศน์ภายใต้ยุทธศาสตร์ชาติ ๒๐ ปี (๔) ยึดเป้าหมายอนาคตประเทศไทย ๒๕๗๔ (๕) ยึดหลักการนำไปสู่การปฏิบัติให้เกิดผลสัมฤทธิ์อย่างจริงจังใน ๕ ปีที่ต่อยอดไปสู่ผลสัมฤทธิ์ที่เป็นเป้าหมายระยะยาวภายใต้แนวทางการพัฒนา (๑) การยกระดับศักยภาพการแข่งขันและการหลุดพ้นกับดักรายได้ปานกลางสู่รายได้สูง (๒) การพัฒนาศักยภาพคนตามช่วงวัยและการปฏิรูประบบเพื่อสร้างสังคมสูงวัยอย่างมีคุณภาพ (๓) การลดความเหลื่อมล้ำทางสังคม (๔) การรองรับการเชื่อมโยงภูมิภาคและความเป็นเมือง (๕) การสร้างความเจริญเติบโตทางเศรษฐกิจและสังคมอย่างเป็นมิตรกับสิ่งแวดล้อม (๖) การบริหารราชการแผ่นดินที่มีประสิทธิภาพ</p>	๕	๔	๔	
<p>๕.๖ โครงการมีความสอดคล้องกับ Thailand ๔.๐</p> <p>โครงการมีลักษณะหรือสอดคล้องกับการปรับเปลี่ยนโครงสร้างเศรษฐกิจไปสู่ Value-Based Economy หรือเศรษฐกิจที่ขับเคลื่อนด้วยนวัตกรรม ทำน้อย ได้มาก เช่น (๑) เปลี่ยนจากการผลิตสินค้า โภคภัณฑ์ ไปสู่สินค้าเชิงนวัตกรรม (๒) เปลี่ยนจากการขับเคลื่อนประเทศด้วยภาคอุตสาหกรรม ไปสู่การขับเคลื่อนด้วยเทคโนโลยี ความคิดสร้างสรรค์ และนวัตกรรม (๓) เปลี่ยนจากการเน้นภาคการผลิตสินค้า ไปสู่การเน้นภาคบริการมากขึ้น รวมถึงโครงการที่เดิม</p>	๕	๔	๔	

<p>เต็มด้วยวิทยาการ ความคิดสร้างสรรค์ นวัตกรรม วิทยาศาสตร์ เทคโนโลยี และการวิจัยและพัฒนา แล้วต่อยอด ความได้เปรียบเชิงเปรียบเทียบ เช่น ด้านเกษตร เทคโนโลยีชีวภาพ สาธารณสุข วัฒนธรรม ฯลฯ</p>				
<p>๕.๗ โครงการสอดคล้องกับยุทธศาสตร์ จังหวัด โครงการพัฒนาท้องถิ่นมีความ สอดคล้องกับห่วงระยะเวลาของ แผนพัฒนาจังหวัดที่ได้กำหนดขึ้น เพื่อ ขับเคลื่อนการพัฒนาท้องถิ่นเสมือน หนึ่งการขับเคลื่อนการพัฒนาจังหวัด ซึ่งไม่สามารถแยกส่วนใดส่วนหนึ่งออก จากกันได้นอกจากนี้โครงการพัฒนา ท้องถิ่นต้องเป็นโครงการเชื่อมต่อหรือ เดินทางไปด้วยกันกับยุทธศาสตร์ จังหวัดที่ได้กำหนดขึ้นที่เป็นปัจจุบัน</p>	๕	๔	๔	
<p>๕.๘ โครงการแก้ไขปัญหาความ ยากจน หรือ การเสริมสร้างให้ ประเทศชาติมั่นคง มั่งคั่ง ยั่งยืนภายใต้ หลักปรัชญาเป็นโครงการที่ดำเนินการ ภายใต้พื้นฐานความพอเพียงที่ประชาชน ดำเนินการเองหรือร่วมดำเนินการ เป็น โครงการต่อยอดและขยายได้ เป็น โครงการที่ประชาชนต้องการเพื่อให้เกิด ความยั่งยืน ซึ่งมีลักษณะที่จะให้ท้องถิ่น มีความมั่นคง มั่งคั่ง ยั่งยืน เป็นท้องถิ่นที่ พัฒนาแล้ว ด้วยการพัฒนาตามปรัชญา เศรษฐกิจพอเพียง และเศรษฐกิจพอเพียง ท้องถิ่น (ด้านการเกษตรและแหล่งน้ำ) (LSEP)</p>	๕	๕	๕	
<p>๕.๙ งบประมาณ มีความสอดคล้องกับ เป้าหมาย (ผลผลิตของโครงการ) งบประมาณโครงการพัฒนาจะต้อง คำนึงถึงหลักสำคัญ ๕ ประการในการ จัดทำโครงการได้แก่ (๑) ความประหยัด (Economy) (๒) ความมีประสิทธิภาพ (Efficiency) (๓) ความมีประสิทธิภาพ (Effectiveness) (๔) ความ ยุติธรรม (Equity) (๕) ความโปร่งใส(Transparency)</p>	๕	๕	๕	

<p>๕.๑๐ มีการประมาณการราคาถูกต้องตามหลักวิธีการงบประมาณ</p> <p>การประมาณการราคาเพื่อการพัฒนาต้องให้สอดคล้องกับโครงการถูกต้องตามหลักวิชาการทางช่าง หลักของราคากลางราคากลางท้องถิ่น มีความโปร่งใสในการกำหนดราคาและตรวจสอบได้ในเชิงประจักษ์มีความคลาดเคลื่อนไม่มากกว่าหรือไม่ต่ำกว่าร้อยละห้าของการนำไปตั้งงบประมาณรายจ่ายในข้อบัญญัติ/เทศบัญญัติ เงินสะสม หรือรายจ่ายพัฒนาที่ปรากฏในรูปแบบอื่น ๆ</p>	๕	๔	๔	
<p>๕.๑๑ มีการกำหนดตัวชี้วัด (KPI) และสอดคล้องกับวัตถุประสงค์และผลที่คาดว่าจะได้รับ</p> <p>มีการกำหนดดัชนีชี้วัดผลงาน (Key Performance Indicator : KPI) ที่สามารถวัดได้ (measurable) ใช้บอกประสิทธิผล (effectiveness) ใช้บอกประสิทธิภาพ (efficiency) ได้ เช่น การกำหนดความพึงพอใจ การกำหนดร้อยละ การกำหนดอันเกิดจากผลของวัตถุประสงค์ที่เกิดที่สิ่งที่ได้รับ (การคาดการณ์ คาดว่าจะได้รับ)</p>	๕	๕	๕	
<p>๕.๑๒ ผลที่คาดว่าจะได้รับ สอดคล้องกับวัตถุประสงค์ที่ได้รับเป็นสิ่งที่เกิดขึ้นได้จริงจากการดำเนินการตามโครงการพัฒนา ซึ่งสอดคล้องกับวัตถุประสงค์ที่ตั้งไว้ การได้ผลหรือผลที่เกิดขึ้นจะต้องเท่ากับวัตถุประสงค์หรือมากกว่าวัตถุประสงค์ ซึ่งการเขียนวัตถุประสงค์ควรคำนึงถึง (๑) มีความเป็นไปได้และมีความเฉพาะเจาะจง ในการดำเนินงานตามโครงการ (๒) วัดและประเมินผลระดับของความสำเร็จได้ (๓) ระบุสิ่งที่ต้องการดำเนินงานอย่างชัดเจนและเฉพาะเจาะจงมากที่สุด และสามารถปฏิบัติได้ (๔) เป็นเหตุเป็นผล สอดคล้องกับความเป็นจริง (๕) ส่งผลต่อการบ่งบอกเวลาได้</p>	๕	๕	๕	
รวม	๖๕	๕๕	๕๕	

๔.๓ สรุปผลการพัฒนาท้องถิ่นในภาพรวม

ในการจัดทำแผนพัฒนาท้องถิ่น (พ.ศ. ๒๕๖๑ - ๒๕๖๕) ขององค์การบริหารส่วนท้องถิ่น ก็เพื่อใช้เป็นเครื่องมือในการพัฒนา เป็นแนวทางในการบริหารพัฒนาท้องถิ่นให้บรรลุตามวัตถุประสงค์และเป้าหมาย เกิดประสิทธิภาพประสิทธิผลสูงสุดในการแก้ไขปัญหาให้กับประชาชน ก่อให้เกิดประโยชน์และสามารถตอบสนองความต้องการพัฒนาของประชาชน โดยพิจารณาบรรจุโครงการในงบประมาณรายจ่ายประจำปี งบประมาณรายจ่ายเพิ่มเติม และงบประมาณจากเงินสะสม โดยจะต้องมีการติดตามและประเมินผลแผนพัฒนาตามระเบียบกระทรวงมหาดไทย ว่าด้วยการจัดทำแผนพัฒนาขององค์การบริหารส่วนท้องถิ่น พ.ศ. ๒๕๔๘ และที่แก้ไขเพิ่มเติมถึง (ฉบับที่ ๓) พ.ศ. ๒๕๖๑ เป็นการสรุปผลในการรวมของท้องถิ่น เป็นการติดตามผลการนำยุทธศาสตร์ขององค์การบริหารส่วนท้องถิ่น ว่าเกิดผลทั้งในเชิงปริมาณ และเชิงคุณภาพ อย่างไร ซึ่งสามารถวัดผลได้ทั้งเชิงสถิติต่างๆ ตาราง กราฟ และการพรรณนา ดังนี้

อบต.เหล่าพัฒนา ได้ประกาศใช้แผนพัฒนา ๔ ปี (พ.ศ. ๒๕๖๑-๒๕๖๔) เมื่อวันที่ ๒๘ ตุลาคม ๒๕๕๙ โดยได้กำหนดโครงการที่จะดำเนินการตามแผนพัฒนา ๔ ปี (พ.ศ. ๒๕๖๑-๒๕๖๔)

ยุทธศาสตร์	๒๕๖๑		๒๕๖๒		๒๕๖๓		๒๕๖๔	
	จำนวน	งบประมาณ	จำนวน	งบประมาณ	จำนวน	งบประมาณ	จำนวน	งบประมาณ
พัฒนา โครงสร้าง พื้นฐาน	๑๓๘	๕๓,๓๙๑,๑๒๐	๑๔๒	๙๐,๖๐๓,๗๒๒	๑๐๑	๗๘,๐๗๑,๐๖๔	๑๐	๒,๓๒๑,๐๐๐
การค้า การ ลงทุน และ ส่งเสริมการ ผลิตภาค การเกษตร	๒	๔๕,๐๐๐	๑๒	๕๘๐,๐๐๐	๑๖	๒,๒๐๐,๐๐๐	๒	๒๐,๐๐๐
พัฒนา ทรัพยากร มนุษย์	๕๒	๒๔,๔๗๘,๔๔๐	๖๗	๒๔,๓๗๑,๘๒๐	๘๓	๒๕,๔๖๕,๘๒๐	๕๔	๒๓,๓๑๐,๘๒๐
การส่งเสริมการ ท่องเที่ยว	๙	๒๗๐,๐๐๐	๑๓	๓๔๘,๕๐๐	๒๑	๙๕๒,๐๐๐	๙	๒๘๐,๐๐๐
การบริหาร จัดการและการ สนับสนุนการ ปฏิบัติการกิจ ของส่วน ราชการและ องค์การบริหาร ส่วนท้องถิ่น	๑๑	๑,๐๒๘,๕๓๐	๘	๙๑๒,๙๓๐	๘	๙๑๒,๙๓๐	๙	๙๖๐,๙๓๐
รวม	๒๑๒	๗๙,๒๑๓,๐๙๐	๒๔๒	๑๑๖,๘๑๖,๙๗๒	๒๒๙	๑๐๗,๖๐๑,๘๑๔	๘๔	๒๖,๘๗๒,๗๕๐

ยุทธศาสตร์	แผนงาน	โครงการตามแผนพัฒนา		ดำเนินการจริง	
		จำนวนโครงการ	จำนวนเงิน	จำนวนโครงการ	จำนวนเงิน
๑. ยุทธศาสตร์การพัฒนา ระบบสาธารณูปโภค โครงสร้างพื้นฐาน	๑. แผนงานเคหะและชุมชน	๑๒๔	๖๓,๒๖๖,๐๒๐	๒๗	๔,๒๒๗,๐๐๐
	๒. แผนงานการศึกษา	๙	๑,๔๙๘,๐๐๐	๗	๘๑๖,๐๐๐
๒. ยุทธศาสตร์การพัฒนา ทรัพยากรมนุษย์	๑. แผนงานบริหารงานทั่วไป	๗	๔๔๐,๐๐๐	๔	๙,๕๐๐
	๒. แผนงานการศึกษา	๑๕	๘,๘๖๗,๖๔๐	๙	๑,๒๖๕,๘๐๘.๘๐
	๓. แผนงานสาธารณสุข	๔	๑๔๔,๐๐๐	-	-
	๔. แผนงานสังคมสงเคราะห์	๙	๑๓,๗๗๖,๔๐๐	๕	๘,๑๐๐
	๕. แผนงานสร้างความ เข้มแข็งของชุมชน	๖	๙๕,๐๐๐	๖	๑,๓๕๐
	๖. แผนงานรักษาความสงบ ภายใน	๘	๘๐๒,๔๐๐	๑	-
๓. ยุทธศาสตร์การพัฒนา ด้านการส่งเสริมการ ท่องเที่ยว	๑. แผนงานบริหารงานทั่วไป	๒	๒๐,๐๐๐	-	-
	๒. แผนงานเคหะและชุมชน	-	-	-	-
	๓. แผนงานศาสนา วัฒนธรรม และนันทนาการ	๖	๒๒๐,๐๐๐	๖	๖,๐๗๕
	๔. แผนงานสร้างความ เข้มแข็งของชุมชน	๑	๓๐,๐๐๐	-	-
๔. ยุทธศาสตร์การพัฒนา ด้านการค้า การลงทุนและ ส่งเสริมการผลิตภาค การเกษตร	๑. แผนงานบริหารงานทั่วไป	๒	๔๕,๐๐๐	๑	-
	๒. แผนงานสร้างความ เข้มแข็งของชุมชน	-	-	-	-
๕. กลยุทธ์การพัฒนาด้าน การบริหารจัดการและการ สนับสนุนการปฏิบัติภารกิจ ของส่วนราชการและองค์กร ปกครองส่วนท้องถิ่น	๑. แผนงานการเกษตร	๖	๒๔๒,๖๐๐	-	-
	๒. แผนงานบริหารงานทั่วไป	๒	๓๗,๐๐๐	๓	-
	๓. แผนงานสาธารณสุข	๓	๑๓๒,๕๐๐	-	-
	๔. แผนงานงบบกกลาง	๔	๖๐๐,๕๐๐	๒	๑๙๔,๓๖๕
รวม		๒๑๒	๗๙,๒๑๓,๐๙๐	๗๑	๖,๕๒๘,๑๙๘.๘๐

๔.๔ ข้อเสนอแนะในการจัดทำแผนพัฒนาท้องถิ่นในอนาคต

(๑) ผลกระทบนำไปสู่ออนาคต

(๑.๑) ปัญหาสาธารณสุขภัยต่างๆ ที่เกิดขึ้นในองค์กรปกครองส่วนท้องถิ่น อันได้แก่ ภัยแล้ง วัตภัย น้ำท่วม อัคคีภัย ที่เกิดขึ้นและส่งผลกระทบต่อประชาชนในพื้นที่ เกิดความเสียหายทั้งชีวิตและทรัพย์สิน แนวทางการแก้ไข คือพิจารณาวางแผนการดำเนินการป้องกัน ก่อนเกิดเหตุ ระหว่างเกิดเหตุ หลังเกิดเหตุ บรรจุแผนงาน โครงการ กิจกรรม การให้ความช่วยเหลือต่างๆ จัดตั้งศูนย์ช่วยเหลือประชาชนขององค์กรปกครองส่วนท้องถิ่น เพื่อสามารถดำเนินการได้ทันที่

(๑.๒) ปัญหาโรคระบาดที่เกิดจากคน เกิดจากสัตว์ ที่ส่งผลอันตราย หรือคร่าต่อชีวิตประชาชน และสัตว์ต่างๆ ในตำบล ซึ่งได้แก่ โรคไข้หวัดใหญ่ ไข้หวัดนก โรคมือ เท้า ปาก ที่เกิดขึ้นกับเด็กๆ โรคพิษสุนัขบ้า แนวทางการแก้ไขปัญหา คือ ฝึกอบรม ประชาสัมพันธ์ รมรงค์การป้องกัน ลงพื้นที่ระงับการเกิดโรคระบาด การทำลาย การรักษา

(๑.๓) ปัญหาประชาชนมีรายได้น้อย การศึกษาต่ำ ประชาชนในตำบลยังมีคนรายได้น้อย มีหนี้สินเยอะ ไม่เพียงพอในการดำรงชีวิต ค่าครองชีพสูง แนวทางการแก้ไขปัญหา ให้ความรู้เกี่ยวกับการประกอบอาชีพ สาธิตการประกอบอาชีพ ช่วยเหลือประชาชนซ่อมแซมบ้านคนจน ผู้มีรายได้น้อย ส่งเสริมด้านการศึกษาโดยการจัดบริการสาธารณสุขด้านการศึกษา การจัดตั้งศูนย์พัฒนาเด็กเล็ก สนับสนุนกิจกรรมต่างๆ ให้กับเด็กนักเรียน จ้างเด็กนักเรียนในช่วงปิดภาคเรียนเพื่อมีรายได้

(๑.๔) ปัญหายาเสพติดในตำบล ในพื้นที่ยังไม่พบว่ามีการค้ายาเสพติด และยังไม่พบรายงานว่ามีผู้ติดยาเสพติด แต่เพื่อเป็นการป้องกัน มีแนวทางการป้องกัน โดยการลงพื้นที่ค้นหา การรณรงค์ป้องกันการให้ความรู้กับประชาชนได้ทราบถึงโทษของยาเสพติด

(๑.๕) ปัญหาการสัญจรไปมาของประชาชนในตำบล เนื่องจาก ในตำบลด้านโครงสร้างพื้นฐาน เส้นทางคมนาคมบางหมู่บ้านยังเป็น ถนนดิน ถนนลูกรัง ช่วงฤดูฝนถนนลื่น เป็นหลุมเป็นบ่อ เกิดปัญหาในการสัญจรไปมาของประชาชน เสี่ยงต่อการเกิดอุบัติเหตุ การคมนาคมล่าช้า แนวทางการแก้ไข จัดทำแผนงาน โครงการก่อสร้างถนนในเส้นทางสำคัญ พิจารณาเสนอสนับสนุนจากหน่วยงานอื่น

(๒) ข้อสังเกต ข้อเสนอแนะ ผลจากการพัฒนา

(๒.๑) ข้อสังเกต จากการสำรวจข้อมูล การลงพื้นที่ในตำบล จะเห็นว่าประชาชนยังมีปัญหาที่จะต้องดำเนินการแก้ไขอยู่มาก ดังนี้ ด้านการศึกษา สาธารณสุข ความมั่นคงปลอดภัยในชีวิตและทรัพย์สิน การศาสนาศิลปวัฒนธรรม ประเพณี กีฬา สถานที่ผ่อนหย่อนใจ สวัสดิการสังคม การเกษตร เศรษฐกิจ อุตสาหกรรม การพัฒนาอาชีพ เส้นทางคมนาคมขนส่ง/ไฟฟ้า/น้ำประปา/แหล่งน้ำเพื่ออุปโภค - บริโภค ด้านทรัพยากรและสิ่งแวดล้อม ขยะมูลฝอยและสิ่งปฏิกูล จากปัญหาด้านต่างๆ ประชาชนไม่สามารถแก้ไขปัญหาเองได้จึงต้องเสนอให้องค์กรปกครองส่วนท้องถิ่นแก้ไข ทำให้มีการเสนอโครงการเข้ามาเป็นจำนวนมาก ซึ่งงบประมาณขององค์กรปกครองส่วนท้องถิ่นนั้นมีจำกัดไม่เพียงพอต่อการจัดการได้

(๒.๒) ข้อเสนอแนะ จากข้อสังเกตดังกล่าว มีข้อเสนอแนะในการแก้ไขปัญหาต่างๆ ดังนี้ ปัญหาต่างๆ ที่ถูกเสนอมายังองค์กรปกครองส่วนท้องถิ่น นั้น ควรนำมาพิจารณาจัดลำดับความสำคัญโดยประชาคมท้องถิ่น ซึ่งมีหลายภาคส่วน ประกอบไปด้วย คณะกรรมการพัฒนาขององค์กรปกครองส่วนท้องถิ่น สมาชิกสภาท้องถิ่น ผู้นำหมู่บ้าน ตัวแทนส่วนราชการ รัฐวิสาหกิจ หน่วยงานที่เกี่ยวข้อง ประชาชนทั่วไป ร่วมกันพิจารณาจัดลำดับความสำคัญของโครงการ และพิจารณาบรรจุเข้าแผนพัฒนาท้องถิ่นต่อไป กรณีโครงการที่เกินศักยภาพที่ให้องค์กรปกครองส่วนท้องถิ่นเสนอขอรับการสนับสนุนจากหน่วยงานอื่น

ภาคผนวก

เอกสารการพิจารณาของคณะกรรมการฯ ตามระเบียบกระทรวงมหาดไทยว่าด้วยการจัดทำแผนพัฒนา
แผนพัฒนาท้องถิ่น (พ.ศ.๒๕๖๑-๒๕๖๕) ขององค์การบริหารส่วนตำบลเหล่าพัฒนา

คณะกรรมการสนับสนุนการจัดทำแผนพัฒนา องค์การบริหารส่วนตำบลเหล่าพัฒนา พิจารณาร่างแผนพัฒนาท้องถิ่น
สี่ปี (พ.ศ.๒๕๖๑-๒๕๖๕) ขององค์การบริหารส่วนตำบลเหล่าพัฒนา เมื่อวันที่ ๓ มิถุนายน พ.ศ.๒๕๖๒

ลงชื่อ
(นายธีรศักดิ์ บุนนที)

รองปลัดองค์การบริหารส่วนตำบลเหล่าพัฒนา

ประธานคณะกรรมการสนับสนุนการจัดทำแผนพัฒนา องค์การบริหารส่วนตำบลเหล่าพัฒนา

คณะกรรมการพัฒนาท้องถิ่น มีมติเห็นชอบร่างแผนพัฒนาท้องถิ่น (พ.ศ.๒๕๖๑ - ๒๕๖๕) ขององค์การบริหารส่วน
ตำบลเหล่าพัฒนา เมื่อวันที่ ๕ มิถุนายน พ.ศ.๒๕๖๒

ลงชื่อ ส.ต.อ.....
(ศุภรุณย์ ทองยิ่ง)

ปลัดองค์การบริหารส่วนตำบลเหล่าพัฒนา

ประธานคณะกรรมการพัฒนา องค์การบริหารส่วนตำบลเหล่าพัฒนา

สภาองค์การบริหารส่วนตำบลเหล่าพัฒนา มีมติเห็นชอบร่างแผนพัฒนาท้องถิ่น (พ.ศ.๒๕๖๑-๒๕๖๕)
ขององค์การบริหารส่วนตำบลเหล่าพัฒนา ในคราวประชุมสภาองค์การบริหารส่วนตำบลเหล่าพัฒนา
สมัยวิสามัญ สมัยที่ ๑ ประจำปี ๒๕๖๒ เมื่อวันที่ ๑๓ มิถุนายน ๒๕๖๒

ลงชื่อ
(นายเสนห์ เดชขันธุ์)

ประธานสภาองค์การบริหารส่วนตำบลเหล่าพัฒนา

ผู้บริหารท้องถิ่น องค์การบริหารส่วนตำบลเหล่าพัฒนา พิจารณามติและประกาศใช้แผนพัฒนาท้องถิ่น (พ.ศ.๒๕๖๑ -
๒๕๖๕) ขององค์การบริหารส่วนตำบลเหล่าพัฒนา เมื่อวันที่ ๑๓ มิถุนายน พ.ศ.๒๕๖๒

ลงชื่อ ส.ต.อ.....
(ศุภรุณย์ ทองยิ่ง)

ปลัดองค์การบริหารส่วนตำบล ปฏิบัติหน้าที่
นายกองค์การบริหารส่วนตำบลเหล่าพัฒนา



ประกาศองค์การบริหารส่วนตำบลเหล่าพัฒนา
เรื่อง ให้ใช้แผนพัฒนาท้องถิ่น (พ.ศ.๒๕๖๑-๒๕๖๕) องค์การบริหารส่วนตำบลเหล่าพัฒนา

ตามที่คณะกรรมการพัฒนาท้องถิ่น องค์การบริหารส่วนตำบลเหล่าพัฒนา ได้ดำเนินการจัดทำแผนพัฒนาท้องถิ่น (พ.ศ.๒๕๖๑-๒๕๖๕) องค์การบริหารส่วนตำบลเหล่าพัฒนา เพื่อใช้เป็นแนวทางในการบริหารจัดการและพัฒนาท้องถิ่นของตำบลเหล่าพัฒนา ในช่วงระยะเวลาปี พ.ศ.๒๕๖๑-๒๕๖๕ ซึ่งตามระเบียบกระทรวงมหาดไทยว่าด้วยการจัดทำแผนพัฒนาขององค์กรปกครองส่วนท้องถิ่น พ.ศ.๒๕๔๘ แก้ไขเพิ่มเติมถึง (ฉบับที่ ๓) พ.ศ.๒๕๖๑ ข้อ ๑๗ ผู้บริหารองค์การบริหารส่วนตำบลเหล่าพัฒนาได้เสนอร่างแผนพัฒนาท้องถิ่นต่อสภาองค์การบริหารส่วนตำบลเหล่าพัฒนา และที่ประชุมสภาองค์การบริหารส่วนตำบลเหล่าพัฒนา มีมติเห็นชอบร่างแผนพัฒนาท้องถิ่น (พ.ศ.๒๕๖๑-๒๕๖๕) องค์การบริหารส่วนตำบลเหล่าพัฒนา ในการประชุมสภาสมัยวิสามัญ สมัยที่ ๑ ประจำปี ๒๕๖๒ เมื่อวันที่ ๑๓ มิถุนายน ๒๕๖๒ และผู้บริหารท้องถิ่นพิจารณาอนุมัติแล้ว นั้น

เพื่อให้การปฏิบัติงานเป็นไปตามระเบียบกระทรวงมหาดไทยว่าด้วยการจัดทำแผนพัฒนาขององค์กรปกครองส่วนท้องถิ่น พ.ศ.๒๕๔๘ และแก้ไขเพิ่มเติมถึง (ฉบับที่ ๓) พ.ศ. ๒๕๖๑ ข้อ ๑๗ องค์การบริหารส่วนตำบลเหล่าพัฒนา จึงขอประกาศใช้แผนพัฒนาท้องถิ่น (พ.ศ.๒๕๖๑-๒๕๖๕) ตั้งแต่บัดนี้เป็นต้นไป

ประกาศ ณ วันที่ ๑๓ มิถุนายน พ.ศ.๒๕๖๒

ลงชื่อ ส.ต.อ.....

(การุณย์ ทองยิ่ง)

ปลัดองค์การบริหารส่วนตำบล ปฏิบัติหน้าที่

นายกองค์การบริหารส่วนตำบลเหล่าพัฒนา

